



Velkommen til

Sangsvanelia 47C

Velkommen til

Sangsvanelia 47C

Lekkert og moderne kjedehus med høy standard | Hage, balkong og takterrasse med utsikt | Carport | Hybelmulighet

Dette er et moderne og innholdsrikt kjedehus med en familievennlig beliggenhet. Boligen holder en høy standard med stilrene overflater, moderne farger, balansert ventilasjon og store vindusflater. Her får du en gjennomtenkt planløsning med romslige rom. I tillegg har boligen flere hyggelig uteplasser som hage, balkong og en herlig takterrasse på toppen. Bilen kan parkeres i boligen carport. Her bor du i et rolig og trygt nabolag med umiddelbar nærhet til skog og mark.

Høydepunkter:

- Flytt rett inn!
- Kjedehus fra 2019 med høy standard
- Hybelmulighet i 1. etasje
- Balkong og takterrasse med gode utsiktsforhold
- Peisovn i stuen for ekstra varme og hygge
- Balansert ventilasjon for et sunt inneklima
- Carport og ekstern bod på 5m²
- Gåavstand til skolene



Les salgsoppgaven nøye

Som megler møter jeg hele tiden mennesker på jakt etter drømmeboligen. Fordi boligkjøp er en av de viktigste investeringene du gjør i livet ditt, har jeg full forståelse for at det kan være en krevende prosess. Det er mye informasjon man skal sette seg inn i, og mange spørsmål som dukker opp underveis.

Hovedmålet med denne salgsoppgaven er å gi deg nettopp all informasjonen du trenger, slik at du har det beste grunnlaget for å bestemme deg for om du ønsker å bli med i budrunden eller ikke.

Jeg anbefaler deg å lese nøye gjennom salgsoppgaven, slik at du stiller mest mulig forberedt på visning. Uansett hvilke spørsmål du har, er det bare å ta kontakt med meg.

Lykke til!

Silje Melby Rundberg

eiendomsmegler

Tlf: 465 03 006

E-post: silje.rundberg@em1ostlandet.no



Lasse Wicklund Kristiansen

Tlf: 908 48 034

E-post: lasse.kristiansen@em1ostlandet.no



Nøkkelinformasjon

<u>Prisantydning</u>	kr	4 750 000
<u>Omkostninger</u>	kr	120 100
<u>Total pris inkl. omkostninger</u>	kr	4 870 100

<u>BRA Total/BRA-i</u>	131/111 m ²
<u>Antall soverom</u>	4
<u>Eiendomstype</u>	Enebolig
<u>Eierform</u>	Eierseksjon
<u>Tomtetype</u>	Eiet
<u>Byggeår</u>	2019
<u>Etasje</u>	2
<u>Energimerking</u>	Bokstav: C, farge: Oransje



Informasjon om eiendommen

Området

Adresse

Sangsvanelia 47C, 2032 MAURA

Registerbetegnelse

Gnr. 131, bnr. 207, snr. 3
i Nannestad kommune.

Etasje

2

Adkomst

Se digitalt kart i finn-annonsen. Ved å trykke på kartet får du enkelt tilgang til en spesifisert reiserute fra din startdestinasjon til boligen. På visningsdagen vil det bli skiltet med visningsskilter fra EiendomsMegler 1.

Beliggenhet

Eiendommen ligger i et rolig og barnevennlig boligområde i Maura med nærhet til barneskole, barnehage, bensinstasjon, matvarebutikker og diverse forretninger. Ungdomsskole og videregående skole ligger i Nannestad sentrum.

Kort vei til nærbutikkene med både Coop Extra og Rema 1000 i nærheten. Kort kjøretur til Nannestad torg med dagligvare, blomsterbutikk, frisør, apotek, vinmonopol og pizzeria. Videre er det også bibliotek, legekontor, treningssenter, idrettshall, kunstgressbane mm. i sentrum av Nannestad. Skulle man ha behov for ytterligere servicetilbud er det kun ca. 20. min. til Jessheim by med alt av bymessige fasiliteter.

Gode rekreasjonsmuligheter både sommer og vinter med store friluftsområder rett utenfor døren. Gangavstand til Nordåsen med flotte skiløyper for både store og små. Fra boligen er det kort vei til Romeriksåsen med et av Romerikes mest varierte friluftsområder; som byr på alt fra tur- og sykkelstier, badeplasser, fiskemuligheter og skianlegg. Romeriksåsen ligger langs hele vestsiden av Nannestad kommune. Her finnes et rolig skoglandskap med bølgende åser og mange innsjøer med gode fiskevann. Nordåsen skistadion i Maura tilbyr lysløype og godt skiløypenett, og Nannestad Skisenter/Åslia for alpint og snowboard ligger kun en liten kjøretur unna.

God offentlig kommunikasjon mot Oslo Lufthavn, Jessheim, Nannestad og omegn. Videre er det gode togforbindelser fra Oslo Lufthavn til hovedstaden.

Avstander med bil:

Nannestad ca. 6 min.

Gardermoen ca. 10 min.

Jessheim ca. 20 min.

Oslo ca. 45 min.

Barnehage/Skole/Fritid

Se vedlagt nabolagsprofil. Dersom skole- og barnehagetilbud er av betydning for kjøpet, ber vi om at det rettes en særskilt henvendelse til kommunen/bydelsadministrasjonen for oppdatert informasjon.

Bebyggelsen

Eiendomstype

Enebolig

Areal

BRA - i: 111 m²

BRA - e: 20 m²

BRA totalt: 131 m²

TBA: 62 m²

Bruksareal fordelt på etasje

1. etasje

BRA-i: 52 m² Entré, bod, bad og tre soverom.

BRA-e: 5 15 m² Ekstern bod. Carport.

2. etasje

BRA-i: 53 m² Bad, stue/kjøkken og soverom.

3. etasje

BRA-i: 6 m² Innredet rom.

TBA fordelt på etasje

1. etasje

9 m² Platting.

2. etasje

9 m² Balkong.

3. etasje

44 m² Takterrasse.

Arealene er oppgitt av bygnings sakkyndig på grunnlag av NS3940(2023).

Internt bruksareal (BRA-i) er areal innenfor boligens omsluttende vegger. Det er for eksempel stue, soverom, kjøkken, entré, bad, loftsrom, innvendig bod og ganger mellom disse. Dersom boligen består av en bruksenhet med flere selvstendige boenheter, skal de selvstendige boenhetene kategoriseres som BRA-i. Et eksempel på dette kan være en enebolig med adskilt utleieenhet.

Eksternt bruksareal (BRA-e) er for eksempel en ekstern bod, kjellerstue med egen inngang, gjesterom, tilleggsbygg eller andre rom som tilhører boenheten, men som ikke er direkte tilknyttet det interne arealet. Tilleggsbygg kan være for eksempel garasje, naust eller utvendig bod.

Innglasset balkong (BRA-b) er innglassede balkonger, verandaer og altaner som disponeres av boenheten.

Terrasse- og balkongareal (TBA) er arealet av terrasser, altaner, verandaer og åpne balkonger som er tilknyttet boenheten.

Boligens gulvareal (GUA) er boligens samlede gulvareal og areal med lav takhøyde ALH er areal uten krav til minste himlingshøyde.

Takstmannens kommentar til arealoppmåling

Arealene er hentet fra seksjoneringen og det kan forekomme avvik. Arealene er ikke kontrollmålt.

Antall soverom

4

Se for øvrig informasjon under «Innhold»-feltet.

Antall soverom er angitt etter Forbrukertilsynets retningslinjer, og inkluderer kun soverom som er godkjent til varig opphold. Antall soverom angitt av bygningssakkyndige i tilstandsrapport er angitt etter takstbransjens retningslinjer, der det er den faktiske bruken av rommet på markedsføringstidspunktet som er avgjørende. Bruken av rommet kan likevel være i strid med byggetekniske forskrifter og/eller manglende godkjenning, bruksendringer til rom for varig opphold m.m. I de tilfeller det er opplysninger fra selger og/eller kommunen om at rom ikke er godkjent til varig opphold, vil årsaken til dette fremkomme i salgsoppgaven.

Antall bad

2

Byggemåte

Informasjon er hentet fra vedlagte tilstandsrapport, datert 18.12.2025.

Carport:

Carportanlegg bestående av tre plasser med god tilpasning til boliger. Betongfundament laminerte søyler, bindingsverk, pulttak tekket med sarnafil folie. Bygget er ikke tilstandsvurdert iht Forskrift til avhendingslova og NS3600. Dette er kun en enkel beskrivelse.

Bygning:

Kjedehus bygget i 2019 med 3 etasjer. Bygningen er et trebygg med fabrikkbehandlet overplate på veggkonstruksjonen. Etasjeskillet er et isolert trebjelkelag.

Tak:

Taktekkingen består av Sarnafil, en type takfolie basert på plast (vanligvis PVC) som benyttes som vanntettende sjikt på flate og skrå tak, samt på kompakte tak, luftede tak og terrasser. Det er innvendig nedløp.

Pipe/Ildsted:

Stålpipes direkte fra toppen av peisovnen.

Vinduer:

Fabrikkmalte vindu med tre lag energiglass.

Dører:

Malt tredør med vindu i dørblad.

Trapper/adkomst:

Hestnes trapp mellom alle etasjer. Det er en tett trapp mellom 1. og 2. etasje, og en åpen trapp mellom 2. og 3. etasje.

Balkong/terrasse:

Balkong med direkte adkomst fra stue i 2. etasje. Det er også en takterrasse.

VVS-installasjoner:

Stoppekran og vannmåler er installert. Avløpsrør var ikke mulig å inspisere.

Ventilasjon:

Boligen har balansert ventilasjonsanlegg. Badene har mekanisk avtrekk.

Elektrisk anlegg:

Moderne anlegg med god standard.

1. Foreligger det eltilsynsrapport de siste 5 år, og det er ikke foretatt arbeid på anlegget etter denne, utenom retting av eventuelle avvik i eltilsynsrapport (dvs en el-tilsynsrapport uten avvik)? Nei.

Spørsmål til eier

2. Når ble det elektriske anlegget installert eller sist gang totalt rehabilitert (årstall)? Med totalt rehabilitert menes fullstendig utskiftet anlegg fra inntakssikring og videre. 2019.

3. Er alle elektriske arbeider/anlegg i boligen utført av en registrert elektroinstallasjonsvirksomhet? Ja.

4. Er det elektriske anlegget utført eller er det foretatt tilleggsarbeider på det elektriske anlegget etter 1.1.1999? Ja. Eksisterer det samsvarserklæring? Ja.

5. Foreligger det kontrollrapport fra offentlig myndighet – Det Lokale Eltilsyn (DLE) eller eventuelt andre tilsvarende kontrollinstanser med avvik som ikke er utbedret eller kontrollen er over 5 år? Nei.

6. Forekommer det ofte at sikringene løses ut? Nei.

7. Har det vært brann, branntilløp eller varmgang (for eksempel termiske skader på deksler, kontaktpunkter eller lignende) i boligens elektriske anlegg? Nei.

Generelt om anlegget

8. Er det tegn til at det har vært termiske skader (tegn på varmgang) på kabler, brytere, downlights, stikkontakter og elektrisk utstyr? Sjekk samtidig tilstanden på elektrisk tilkobling av varmtvannsbereider, jamfør eget punkt under varmtvannstank. Nei.

9. Er der synlig defekter på kabler eller er disse ikke tilstrekkelig festet? Nei.

Inntak og sikringsskap

10. Er det tegn på at kabelinnføringer og hull i inntak og sikringsskap ikke er tette, så langt dette er mulig å sjekke uten å fjerne kapslinger? Nei.

11. Finnes det kursfortegnelse, og er den i samsvar med antall sikringer? Ja.

12. Foreta en helhetsvurdering av det elektriske anlegget, dets alder, allmenne tilstand og fare for liv og helse. Bør det elektriske anlegget ha en utvidet el-kontroll? Nei.

TG2 - Avvik som kan kreve tiltak:

- Innvendig - Radon | Dokumentasjon på radonsperre foreligger ikke. Innhent dokumentasjon, om mulig.

- Tekniske installasjoner - Elektrisk anlegg | Det er foretatt tilleggsarbeider på det elektriske anlegget, men det eksisterer ikke samsvarserklæring.

Opplistingen over er ikke uttømmende og du oppfordres til å lese og sette deg grundig inn i alt salgsmateriell.

For ordens skyld nevner vi at TGIU står for tilstandsgrad ikke undersøkt, f.eks. fordi en del av bygget ikke har vært tilgjengelig for inspeksjon. Disse delene kan dermed ha feil eller mangler som ikke er avdekket.

Tilstandsrapporten beskriver byggverkets tekniske tilstand. Det er ikke foretatt kontroll av de elektriske installasjonene (el-takst) selv om bygnings sakkyndig kan ha knyttet noen kommentarer til elanlegget ut i fra helt enkle vurderingskriterier. Siden elanlegget ikke er kontrollert er det sannsynlig at det siden kan avdekkes avvik fra dagens forskriftskrav og oppstå funksjonssvikt. Videre må kjøper være forberedt på det må foretas oppgraderinger på grunn av slitasje, fraværende vedlikehold, arbeider som er utført av ufaglærte, utidsmessighet eller tekniske løsninger som ikke holder dagens standard. I Norge er det en av oppgavene til Det lokale el-tilsynet (DLE) å foreta tilsyn av elektriske anlegg i boliger og fritidsboliger. Alle boliger skal ha periodisk kontroll hvert 20 år og hytter/fritidsboliger kontrolleres hvert 30 år. El-anlegget er en bygningsdel som er gjenstand for konstant utvikling, det må derfor påregnes at dagens anlegg ikke nødvendigvis er dimensjonert for oppgradering av kjøkken med nye elektriske apparater, rehabilitering av bad m/varmekabler eller installeringer elbillader.

Parkering

Bilen kan parkeres i boligens carport.

Standard

Dette er et moderne og arealeffektivt kjedehus fra 2019, som holder en gjennomgående høy standard. Boligen har en praktisk planløsning med stilrene og romslige rom. Store vindusflater gir rikelig med lys, og fra boligen er det utgang til både en balkong og en romslig takterrasse med flott utsikt.

1. ETASJE

Entré:

Fra et hyggelig inngangsparti kommer man inn i en lys entré med flislagt gulv. Rommet har plass til garderobeløsninger og gir adgang til etasjens øvrige rom, samt trapp opp til andre etasje.

Bad:

Pent bad med flislagte overflater, varmekabler og spotter.

Soverom:

Etasjen har tre soverom av god størrelse. Soverommene har god plass til seng, tilhørende nattbord og garderobeløsning. Soverom 2 og 3 egner seg godt som barnerom, gjesterom eller kontor.

2. ETASJE

Stue og kjøkken:

Andre etasje utgjør boligens sosiale sone, med en åpen og luftig løsning for stue og kjøkken. Store vindusflater slipper inn rikelig med naturlig lys og rammer inn utsikten over nærområdet. Stuen har en peisovn som gir lun varme, og det er god plass til både sittegruppe og spisebord. Kjøkkenet har en moderne innredning med hvite, glatte fronter, mørk benkeplate og en glassplate over benken. Kjøkkenet er utstyrt med integrerte hvitevarer og avtrekksvifte. Det er godt med lagringsplass i skap og skuffer samt godt med benkeplass.

Balkong:

Fra stuen er det direkte utgang til en romslig balkong, som fungerer som en naturlig forlengelse av oppholdsrommet på varme dager. Her er det plass til en hyggelig sittegruppe.

Soverom:

Lunt soverom med plass til seng, tilhørende nattbord og garderobeløsning. Soverommet egner seg godt som barnerom, gjesterom eller kontor.

Bad:

Delikat bad med flislagte overflater, varmekabler og spotter i taket. Badet er innredet med servantskap, speilskap, vegghengt toalett og en dusjnisje med glassvegg.

TAKPLAN

Innredet rom:

Opp fra trappen i stue/kjøkken kommer du til et innredet rom med utgang til takterrassen.

Takterrasse:

En åpen trapp fører opp til en stor og usjenert takterrasse. Uteplassen har rikelig med plass for utemøbler og grill, og byr på en vidstrakt utsikt over omgivelsene.

Overflater:

Gulvoverflater: Laminatgulv og fliser på våtrom.

Vegger: Slett, malt Mjøspanel.

Himling: Malte gipsplater.

For beskrivelse av tilstandsgrad (TG) 2, se punktet Byggemåte i salgsoppgaven.

Interessenter oppfordres spesielt til å undersøke disse forholdene som er gitt TG2 og 3 nærmere, da gitte tilstandsgrader her er et konkret uttrykk for alder/slitasje/ødeleggelser/konsekvenser som innebærer kostnader til utbedring. Kjøper må innta disse vurderingene og medfølgende utbedringskostnader i sin kjøpsbeslutning, jf. avhl. § 3-10. Det samme gjelder eventuelt andre opplysninger om kjente risikofaktorer, som for eksempel ufaglært arbeid, begrenset kontroll av det elektriske anlegget og opplysninger fra selgers egenerklærings skjema.

Innhold

Boligen består av følgende rom:

1. Etasje: Entré, bod, bad og tre soverom. Opprinnelig dør til bad er tettet og flyttet til soverommet ved siden av for muligheten til å etablere hybel.

2. Etasje: Bad, stue/kjøkken og soverom.

Takplan: Innredet rom.

Boligen disponerer i tillegg:

- Platting i 1. etasje på ca. 9m².
- Balkong i 2. etasje på ca. 9m².
- Takterrasse på ca. 44m².
- Carport og ekstern bod på ca. 5m².

I følge seksjoneringen er carporten med bod og uteplassen seksjonert som tilleggsareal til seksjonen.

Byggeår

2019

Tomteforhold

Tomtetype

Eiet

Tomteareal

Tomtestørrelse 170 m²

Beskrivelse av tomten

I hovedsak flat tomt, men med en skråning opp mot veg mot nord og noe fall mot syd. Tomten er pent opparbeidet med plen, asfaltert gårds plass og carport.

Areal seksjon 3: 170m².

Areal fellesareal: 461,6m².

Økonomi

Pris

Prisantydning Kr 4 750 000,-

Omkostninger Kr 120 100,-

Totalpris inkl. omk. Kr 4 870 100,-

Kjøpsomkostninger

Kr 118 750 Dokumentavgift til staten, 2.5%

Kr 545 Tinglysing av skjøte

Kr 545 Tinglysing av pantedokument (per stk.)

Kr 260 Grunnboksutskrift

Kr 120 100 Sum omkostninger

Kr 12 500 Boligkjøperforsikring (valgfritt)

Kr 132 600 Sum omkostninger

Dokumentavgiftens størrelse forutsetter at eiendommen kjøpes til prisantydning. Det tas forbehold om endringer i offentlig gebyrer, satser etc.

Kommunale avgifter

Kommunale avgifter: Kr 26 949 pr 2025

Den totale årlige kostnaden vil variere etter eget forbruk. Kommunale gebyrer er en kombinasjon av forskudd, abonnement og enkeltgebyrer fakturert etter levert tjeneste. Kommunen kjenner ikke samlet gebyr for en eiendom for et år før året er omme.

Fakturert beløp i 2024

Avløp 10 717,07 kr

Feiing 470,01 kr

Renovasjon 4 415,88 kr

Vann 5 542,08 kr

Sum 21 145,04 kr

Eiendomsskatt

Nannestad kommune har ikke innført eiendomsskatt per dags dato.

Formuesverdi

Formuesverdi primær: 0,- Formuesverdi kunne ikke innhentes.

Velforening

Det er ikke kjent at boligen er tilknyttet noe velforening.

Eiendommen

Eierform

Eierseksjon

Ferdigattest/brukstillatelse

Det er utstedt ferdigattest for Sangsvanelia 47A-C (Del av rekkehus med 3-4 boliger) datert 09.07.2020. At slike tillatelser/attester eksisterer gir ingen garanti for at det ikke senere er utført arbeider som ikke er byggemeldt/godkjent.

Opprinnelig dør til bad er tettet og flyttet til soverommet ved siden av for muligheten til å etablere hybel. Bolig med en boenhet kan fritt leies ut i sin helhet. Deler av boligen kan også leies ut, forutsatt at det er en del av boligens godkjente hoveddel med rom godkjent for beboelse/varig opphold og så fremt den utleide delen ikke er adskilt som en selvstendig boenhet.

Vei, vann og avløp

Eiendommen er tilknyttet offentlig vann og avløp. Alle eiendommer som er tilknyttet offentlig vann og avløp har private stikkledninger, som vedlikeholdes for eiers egen regning. For ytterligere opplysninger om de private stikkledningene tar man kontakt med kommunen.

Eiendommen er tilknyttet offentlig vei med privat adkomst.

Informasjon om måler:

Målernummer: 8SEN0120586887

Stand: 674

Dato: 01.11.2025

Avlesningstype: Stipulert forbruk

Forbruk 2024: 161

Reguleringsplan

Eiendommen ligger i et område regulert til konsentrert småhusbebyggelse.

Gjeldende kommuneplan:

Id KP2018-2035

Navn Kommuneplanens arealdel 2018-2035

Plantype Kommuneplanens arealdel

Status Endelig vedtatt arealplan

Ikrafttredelse 14.05.2019

Delareal: boligbebyggelse og reguleringsplan skal fortsatt gjelde.

Kommuneplaner under arbeid:

Id KP2023-2040

Navn Kommuneplanens arealdel 2023-2040

Status Planforslag

Plantype Kommuneplanens arealdel

Reguleringsplan:

Id 15-01

Navn Lauvåstunet gbnr. 131/193

Plantype Detaljregulering

Status Endelig vedtatt arealplan

Ikrafttredelse 02.02.2016

Delareal: boligbebyggelse-konsentrert småhusbebyggelse og kjøreveg.

Informasjon fra selger:

Det er gitt rammetillatelse til nybygg på nabetomt.

Området er stadig under endring/utvikling, bygg settes opp, rehabiliteres og rives ned. Vi anbefaler derfor alle budgivere å sette seg inn i gjeldende reguleringsbestemmelser. Kopi av situasjonskart, målebrev, reguleringsplaner m/bestemmelser etc. ligger vedlagt i salgsoppgaven eller kan fås ved henvendelse til megler. Vi oppfordrer interessenter til å gjøre seg kjent med disse.

Radonmåling

Bygget er utført med radonsperre. Eiendommen ligger i et område med moderat til lav aktsomhet for radon.

Heftelser

Følgende tinglyste heftelser følger eiendommen ved salg, og ved inngivelse av bud vil disse være akseptert av budgiver/kjøper:

Heftelser i eiendomsrett:

2025/119509-1/200 31.01.2025

BRUKSRETT

RETTIGHETSHAVER: KNR: 3238 GNR: 131 BNR: 193

RETTIGHETSHAVER: KNR: 3238 GNR: 131 BNR: 206

Gjensidig bruksrett til felles renovasjons-, leke-, parkerings- og uteoppholdsarealer

GJELDER DENNE REGISTERENHETEN MED FLERE

- Det gis herved en gjensidig, ikke-eksklusiv bruksrett for felles renovasjons-, leke-, parkerings- og uteoppholdsarealer for gnr. 131 bnr. 193, 205, 206 og 207, i Nannestad Kommune. Kostander til drift og vedlikehold av fellesarealene skal fordeles likt på alle boligseksjonene på de nevnte eiendommene, med unntak av abonnementskostnader for renovasjon som fordeles iht. sameievedtektene.

2025/119483-1/200 31.01.2025

SEKSJONERING

Opprettet seksjoner:

SNR: 3

Formål: Bolig

Tilleggsdel: Bygning og grunn

Sameiebrøk: 1/3

2025/119591-1/200 31.01.2025

BRUKSRETT

Rettighet hefter i: KNR: 3238 GNR: 131 BNR: 193 FNR: 0 SNR: 1-5

Rettighet hefter i: KNR: 3238 GNR: 131 BNR: 206

Gjensidig bruksrett til felles renovasjons-, leke-, parkerings- og uteoppholdsarealer

GJELDER DENNE REGISTERENHETEN MED FLERE

- Det gis herved en gjensidig, ikke-eksklusiv bruksrett for felles renovasjons-, leke-, parkerings- og uteoppholdsarealer for gnr. 131 bnr. 193, 205, 206 og 207, i Nannestad Kommune. Kostander til drift og vedlikehold av fellesarealene skal fordeles likt på alle boligseksjonene på de nevnte eiendommene, med unntak av abonnementskostnader for renovasjon som fordeles iht. sameievedtektene.

Selger bærer risikoen for at kjøper kan få tinglyst skjøte uten andre heftelser enn de som det er avtalt at følger med i handelen. Gjennomføring av handelen er betinget av det ikke er tinglyst heftelser som ikke lar seg innfri/slette.

Dersom eiendommen skulle bli overbeheftet i salgsprosessen, det vil si at summen av fremtidige tinglyste heftelser overstiger den forventede salgssummen, er det en forutsetning for at handel skal kunne gjennomføres at kreditorene gir nødvendig pantefrafall. Dersom pantefrafall ikke oppnås vil handel ikke kunne gjennomføres. Skulle det bli tinglyst flere utleggspant på eiendommen, kan handel bare gjennomføres forutsatt at også eventuelle fremtidige kreditorer aksepterer å slette sitt pant uten å få full innfrielse av det underliggende kravet.

Legalpant

Sameierne er solidarisk ansvarlig for sameiets økonomi. Andre seksjonseierne har lovbestemt panterett (utinglyst pant) i seksjonen for krav mot eieren som følger av sameieforholdet for inntil 2 G (folketrygdens grunnbeløp). Rentenivå, eventuelt nye låneopptak, endret nedbetalingsplan, opphør av avdragsfri periode, investeringer, vedlikehold, rehabilitering, inngåelse av nye tjenesteavtaler og årsmøtevedtak kan påvirke felleskostnadenes størrelse.

TV/Internett/Bredbånd

Det er til enhver tid kjøper sitt ansvar å foreta sine egne undersøkelser vedrørende internett og TV-leverandører. Ny eier må selv besørge bestilling av de tjenester man ønsker og selv dekke kostnader ved dette.

Eierbrøk

1/3

Energi

Oppvarming

Boligen har elektrisk oppvarming og ved som primær varmekilde. Dersom beboelsesrom ikke har vegg- eller fastmonterte varmekilder ved visning følger dette heller ikke med.

Energimerking

Energifarge Oransje og bokstav C.

Energiklasse

Denne boligen er energimerket. På en skala fra A til G, der A er best, har denne boligen oppnådd C (en normalbolig vil gjerne ligge i området C-F). Kopi av energiattest ligger vedlagt i salgsoppgaven eller kan fås ved henvendelse til megler.

Utleie

Adgang til utleie

Sameiet har ingen begrensninger i forhold til utleie.

Takst og tilstand

Bygningssakkyndig

Morten Haugom

979 55 307

Type takst

Tilstandsrapport. Befaringsdato 18.12.2025

Sammendrag selgers egenerklæring

Selger har i forbindelse med salget fylt ut egenerklæringsskjema som vedlagt salgsoppgaven. I skjemaet fremkommer følgende informasjon:

Vet du om det er gjort arbeid på bad eller våtrom, enten av deg eller tidligere eiere?

Ja.

Faglært arbeid:

Hvilket år ble jobben fullført?: 2021

Firmanavn: LENTUS BYGG AS

Beskrivelse av arbeidet: Satt inn ny dør til badet

Vet du om tettesjikt, membran eller sluk ble fornyet eller oppgradert? Nei, ikke som jeg kjenner til

Vet du om bruken av eiendommen eller området rundt kan endres av foreslåtte eller vedtatte reguleringsplaner, nabovarsel, offentlige vedtak eller lignende?

Ja. Rammetillatelse til nybygg på nabotomt.

Har eiendommen utleiedel, for eksempel en leilighet, hybel eller lignende?

Ja. Rom forberedt til event. hybel med tilgang bad.

Er utleiedelen godkjent for utleie av kommunen? Nei, ikke som jeg kjenner til

Har boligen garasje eller øvrige tilleggsbygninger?

Ja.

Vet du om det feil eller skader ved garasje eller øvrige tilleggsbygninger? Nei, ikke som jeg kjenner til

Eier

Eier

Leif Magne Seierstad

Vilkår og bestemmelser

Budgivning

Forbrukerinformasjon om budgivning er vedlagt salgsoppgaven.

Megler kan ikke formidle bud med kortere akseptfrist enn klokken 12:00 første virkedag etter siste annonserte visning, dersom selger er forbruker. Det kan hende at fristene for å akseptere bud blir kortere etter hvert som det kommer inn nye bud. Det er budgiver som setter fristen for når et bud må være akseptert og denne fristen er absolutt. Det betyr at selger må akseptere budet og kjøper må ha mottatt aksepten innen fristens utløp. Dersom du legger inn bud tett opp mot akseptfristen, er det en reell fare for at eiendommen blir solgt før budet når frem til megler.

Husk å ringe til megler etter du har sendt et bud eller budforhøyelse, for å forsikre deg om at budet er mottatt av megler. Megler tar ikke ansvar for forsinkelser på el- eller telenettet, eller andre tekniske feil.

Alle bud og budforhøyelser med eventuelle forbehold, opplysning om finansiering og ønsket overtakelse, skal sendes skriftlig til megler.

Megler kan ikke formidle bud med forbehold om at budet eller forbehold i budet (hemmelige bud og/eller hemmelige forbehold) skal holdes skjult for andre budgivere og interessenter.

Megler skal sende skriftlig varsel om bud og budforhøyelser, som kan formidles, til budgiver, selger og interessenter. Når et bud aksepteres, skal megler sende skriftlig beskjed om det til både budgiver og selger.

Megler skal kontrollere budgivers finansiering før handel inngås. Dersom slik kontroll ikke lar seg gjennomføre, skal selger motta skriftlig informasjon om dette, og mulige konsekvenser. Dersom megler ikke får kontrollert budgivers finansiering, kan det derfor medføre at en annen budgiver – også en med lavere bud – anbefales overfor selger.

For å legge inn bud kan du enkelt legge inn bud via EiendomsMegler 1s «gi bud»-knapp i nettannonsen, eller benytte budskjema, elektronisk budgivning, skannet budskjema sendt på e-post eller annen godkjent skriftlig metode.

Skal du legge inn bud må du legitimere deg med kopi av legitimasjon og signatur. Kravet til legitimasjon og signatur er oppfylt dersom budgiver benytter e-signatur, for eksempel BankID.

Ta en prat med megler om hvordan du legger inn bud.

Lovanvendelse

Eiendommen selges etter reglene i avhendingsloven. Salgsoppgaven er basert på de opplysningene selger har gitt til bygningssakkyndig og megler, samt opplysninger innhentet fra kommunen, Statens kartverk og andre tilgjengelige kilder.

Eiendommen skal overleveres kjøper i tråd med det som er avtalt. Det er viktig at kjøper setter seg grundig inn i alle salgsdokumentene, herunder salgsoppgave, tilstandsrapport og selgers egenerklæring. Kjøper anses kjent med forhold som er tydelig beskrevet i salgsdokumentene. Forhold som er beskrevet i salgsdokumentene kan ikke påberopes som mangler. Dette gjelder uavhengig av om kjøper har lest dokumentene. Alle interessenter oppfordres til å undersøke eiendommen nøye, gjerne sammen med fagkyndig før bud inngis. Kjøper som velger å kjøpe usett kan ikke gjøre gjeldende som mangel noe han burde blitt kjent med ved undersøkelsen. Dersom det er behov for avklaringer, anbefaler vi at kjøper rådfører seg med eiendomsmegler eller en bygningssakkyndig før det legges inn bud.

Dersom kjøper ikke er forbruker selges eiendommen «som den er», og selgers ansvar er da begrenset jf. avhendingsloven § 3-9 1. ledd 2. pkt. Informasjon om kjøpers undersøkelsesplikt, herunder oppfordringen om å undersøke eiendommen nøye, gjelder også for kjøpere som ikke anses som forbrukere.

På grunn av ulike avtalevilkår kan selger vurdere bud fra en som ikke er forbruker, ulikt fra en forbrukers bud. Dersom kjøper ikke er forbruker, er selger sitt mulige mangelsansvar begrenset fordi eiendommen selges "som den er". Selger kan ikke ta «som den er» forbehold ovenfor en forbrukerkjøper. Selv et lavere bud fra en som ikke er forbruker kan foretrekkes fordi begrensningen i mulig mangelsansvar kan ha egenverdi for selger. Selger står fritt til å forkaste eller akseptere ethvert bud, og er for eksempel ikke forpliktet til å akseptere høyeste bud.

Budgivere får informasjon dersom andre bud er inngitt av en som ikke er forbruker.

Forbrukerkjøp - definisjon

Med forbrukerkjøp menes kjøp av eiendom når kjøperen er en fysisk person som ikke hovedsakelig handler som ledd i næringsvirksomhet.

Forbruker - avtalevilkår

Eiendommen har en mangel dersom den ikke er i samsvar med kravene som følger av avtalen, eller det foreligger brudd på bestemmelsene i avhendingsloven §§ 3-2 til 3-8. Hvis eiendommen ikke er i samsvar med det kjøperen må kunne forvente ut ifra alder, type og synlig tilstand, kan det være grunnlag for mangelskrav. Det samme gjelder hvis det er holdt tilbake eller gitt uriktige

opplysninger om eiendommen. Dette gjelder likevel bare dersom man kan gå ut ifra at det virket inn på avtalen at opplysningen ikke ble gitt eller at uriktige opplysninger ikke blir rettet i tide på en tydelig måte.

En bolig som har blitt brukt i en viss tid, har vanligvis blitt utsatt for slitasje og skader kan ha oppstått. Slik bruksslitasje må kjøper regne med, og det kan avdekkes enkelte forhold etter overtakelse som nødvendiggjør utbedringer. Normal slitasje og skader som nødvendiggjør utbedring, er innenfor hva kjøper må forvente og vil ikke utgjøre en mangel.

Boligen kan ha en mangel etter avhendingsloven § 3-3 dersom det er avvik mellom opplyst og faktisk innvendig areal, forutsatt at avviket er på 2% eller mer og minimum 1 kvm.

Ved beregning av et eventuelt prisavslag eller erstatning må kjøper selv dekke tap/kostnader opptil et beløp på kr 10 000 (egenandel).

Ikke-forbruker (næringsdrivende) - definisjon

Dersom kjøper er en juridisk person, eller en fysisk person som hovedsakelig handler som ledd i næringsvirksomhet, vil kjøpet ikke anses som et forbrukerkjøp.

Ikke-forbruker - avtalevilkår

Eiendommen har en mangel dersom den ikke er i samsvar med kravene som følger av avtalen. Eiendommen selges «som den er», og selgers ansvar utover det konkret avtalte er da begrenset etter avhendingsloven § 3-9, første ledd andre setning.

Avhendingsloven § 3-3 andre ledd fravikes, og hvorvidt boligens arealsvikt utgjør en mangel vurderes etter avhendingsloven § 3-8.

En forutsetning for salget er at skjøtet for eiendommen tinglyses på kjøper. Interessenter og kjøper må godta at selger og megler bruker elektronisk kommunikasjon i salgsprosessen.

I tråd med eiendomsmeglingsforskriften vil informasjon om oppdragsgiver, salgsobjektet, interessenter og kjøper bli lagret av meglerforetaket i min. 10 år. Se em1.no for mer informasjon om vår behandling av personopplysninger.

Betalingsbetingelser

Kjøpesum og alle omkostninger skal være innbetalt fra kjøpers konto i norsk finansinstitusjon til meglerforetakets klientkonto før overtakelse.

Det forutsettes at skjøte tinglyses på ny eier. Dersom kjøper ikke ønsker tinglysing av skjøtet med overføring av hjemmel til seg, må det tas forbehold om dette i bud.

Ved forsinket betaling påløper forsinkelsesrenter av hele kjøpesummen frem til betaling skjer, selv om deler av kjøpesummen er gjort opp til rett tid.

Hvitvaskingsregler

Eiendomsmeglere er underlagt lov om hvitvasking og er forpliktet til å rapportere til Økokrim om mistenkelige transaksjoner. Lov om hvitvasking innehar også strenge regler om kontroll av legitimasjon fra alle parter i handelen, herunder, selger, kjøper og fullmektiger for disse.

Personopplysningsloven

Iht. personopplysningsloven vil vi behandle interessenter og kjøpers personopplysninger, i den utstrekning dette er nødvendig for å oppfylle våre lovpålagte forpliktelser, herunder for å kunne foreta kundekontroll etter hvitvaskingsloven samt for å utføre oppgaver som vi er pålagt etter eiendomsmeglingsloven. For å bidra til effektive og sikre transaksjoner, er det nødvendig at

eiendomsmeglingsforetakene og finansieringsforetakene raskt kan utveksle opplysninger, herunder personopplysninger, av betydning for transaksjonen. For dette formålet er det utviklet en løsning som gjør at kjøpers og selgers finansieringsforbindelse vil kunne hente ut kjøpekontrakten og strukturerte data fra denne (navn, kjøpesum, overtakelsesdato o.l.) gjennom Altinn. Ved bruk av elektronisk tinglysing vil personopplysninger utveksles med Ambita og Kartverket.

Diverse

Diverse

Selger har ikke bodd i boligen de 12 siste månedene.

Noe tekst og sammenstilling av informasjon i dette oppdraget er laget ved hjelp av AI, og kvalitetssikret av megler/fagansvarlig/ansvarlig megler.

Boligselgerforsikring

Det er ikke tegnet boligselgerforsikring på denne boligen.

Boligkjøperforsikring

Kjøper har anledning til å tegne boligkjøperforsikring. Boligkjøperforsikring er en rettshjelpsforsikring som dekker utgifter forbundet med juridisk bistand, fagkyndig uttalelse og saksomkostninger. Forsikringen er valgfri og kr 12 500.

Forsikringen er meklet frem av Söderberg & Partners og er plassert hos Gar-Bo Försäkring AB. Skadebehandlingsselskapet er Crawford & Company

Kjøper logger selv inn i portalen til Söderberg & Partners og bekrefter at de ønsker å inngå et forsikringsmeglingsoppdrag og dermed få mulighet til å tegne boligkjøperforsikring. For at anmodningen om kjøp av forsikring skal imøtekommes og portalen kunne benyttes, utleverer meglerforetaket informasjon om kjøperne til Söderberg & Partners, så snart bud er akseptert.

Söderberg & Partners sletter opplysningene som innhentes når tidspunktet for kontraktsmøtet har passert og det er klart at kjøper ikke velger å tegne Boligkjøperforsikring. For de kjøperne som tegner forsikring, vil opplysningene lagres av Söderberg & Partners for ulike formål med ulike lagringstid i tråd med beskrivelsen i personvernerklæringen: <https://www.soderbergpartners.no/personopplysninger-og-informasjonskapsler/>

Les mer om forsikringen i vedlagte materiell eller på <https://eiendom.soderbergpartners.no/>

Det gjøres oppmerksom på at meglerforetaket mottar kr 6 856 i honorar for hver forsikringsavtale som formidles for seksjonert eiendom/aksjebolig. Boligkjøperforsikring kan kun tegnes av privatpersoner som kjøper bolig til eget formål, og gjelder ikke for foretak.

Hvitevarer

Det gjøres oppmerksom på at kun integrerte hvitevarer på kjøkken medfølger ved overdragelsen. Leveres uten noen form for garantier, ut over eventuell gjenværende leverandørgaranti.

Overtakelse

Overtakelse

Etter nærmere avtale med selger. Vær vennlig å angi ønsket overtagelsesdato i vedlagte budskjema. Samtlige nøkler som selger disponerer vil bli overlevert på overtakelsesdagen.

Meglere vederlag og utlegg

Meglere vederlag (betales av selger)

Det er mellom selger og meglerforetaket inngått avtale om kr 32 500 i fastpris, innhenting kommunale opplysninger fra kr 3 000, oppgjørshonorar kr 9 900, registersøk/screening kr 1 950, tilretteleggingsgebyr kr 20 000, markeds pakke kr 20 500, honorar for visning/overtakelse kr 2 500, servitutter pr. stk. kr 260, panterett med urådighet - Statens Kartverk kr 545 og tingl. hjemmelsklæring - Statens Kartverk kr 545. Dersom eiendommen ikke blir solgt skal selger betale kr 15 000 i tillegg til utlegg og faste vederlag.

EiendomsMegler 1 Østlandet AS har samarbeid med følgende foretak som tilbyr produkter eller tjenester i forbindelse med oppdraget:

- Fremtind Forsikring AS, som leverer boligselgerforsikring til selger
- Gar-bo Försäkring AB, som leverer boligkjøperforsikring til kjøper
- Vend Marketplaces AS, som eier annonseplattformen FINN.no
- Meglerfront, som leverer digital overtakelsesprotokoll og tilbyr partene flyttetjenester, internett og TV, brann- og innbruddsalarm og strømabonnement
- Fotograf.
- Fremtind Forsikring AS, som tilbyr forsikringsprodukter til kjøper i forbindelse med ny bolig

EiendomsMegler 1 Østlandet AS har tilknytning til SpareBank 1 Østlandet AS, som er eier av meglerforetaket. SpareBank 1 Østlandet AS tilbyr finansieringstjenester til kjøpere i forbindelse med oppdraget.

Finansiering

Verdivurdering

Vi tilbyr verdivurdering av boligen din dersom du planlegger å selge. Verdivurdering er en beregning av eiendommens markedsverdi, basert på solid erfaring og kunnskap om eiendomsmarkedet der du bor.

Megler

Oppdragsansvarlig

Silje Melby Rundberg

eiendomsmegler

silje.rundberg@em1ostlandet.no

Tlf: 465 03 006

Lasse Wicklund Kristiansen

eiendomsmegler

lasse.kristiansen@em1ostlandet.no

Tlf: 908 48 034

Nyttig informasjon ved kjøp av brukt eiendom

Når du kjøper brukt eiendom er det viktig å ha riktige forventninger. Du må ha som utgangspunkt at bruksslitasje, aldersforringelse, værpåkjenninger med videre forverrer tilstanden gradvis. Husk at alle bygningsdeler og tekniske installasjoner har begrenset levetid. Forhold som kunne vært oppdaget på visning, er normalt ikke en mangel.

Det er viktig at du setter deg grundig inn i alle salgsdokumentene, herunder salgsoppgave, tilstandsrapport og selgers egenerklæring. Du anses å være kjent med forhold som er tydelig beskrevet i salgsdokumentene. Forhold som er beskrevet i salgsdokumentene kan ikke gjøres gjeldende som mangler. Dette gjelder uavhengig av om du har lest dokumentene eller ikke. Du oppfordres til å undersøke eiendommen nøye. Ta gjerne med en fagkyndig på visning, før bud inngis. Kjøper du eiendommen usett kan du ikke reklamere på forhold som du ville blitt kjent med ved visningen.

Det kan foreligge mangel dersom selger har holdt tilbake eller gitt uriktige opplysninger, og dette har innvirket på avtalen.

Dersom du oppdager forhold du mener kan være en mangel, stiller avhendingsloven krav om at du reklamerer snarlig og «innen rimelig tid» overfor boligselgerforsikringsselskapet/selger. Vi anbefaler at du reklamerer umiddelbart etter at du oppdager eller burde oppdaget mangelen.

Ta kontakt med megler eller forsikringsselskapet straks du oppdager forhold du mener kan være en mangel.



















































Tilbehør og løsøre

I henhold til avhendingsloven § 3-4 skal eiendommen overdras med innredninger og utstyr som etter lov, forskrift eller annet offentlig vedtak skal følge med. Det samme gjelder varig innredning og utstyr som enten er fastmontert eller er særskilt tilpasset bygningen, jf. avhendingsloven § 3-5. Partene kan imidlertid fritt avtale hva som skal følge med eiendommen ved salg.

VEILEDENDE LISTE OVER HVA SOM FØLGER EIENDOMMEN

Dersom ikke annet er avtalt eller fremgår av salgsoppgaven.

- HVITEVARER** medfølger der dette er spesielt angitt i salgsoppgaven.
- HELDEKKENDE TEPPE** følger med uansett festemåte.
- VARMEKILDER**, slik som ovner, kaminer, peiser, varmpumper og panelovner, følger med uansett festemåte. Frittstående biopeiser/varmeovner og terrassevarmere medfølger ikke. Det følger ikke med varmekilder i rom som ikke har vegg- eller fastmonterte varmekilder på visning.
- TV, RADIO OG MUSIKKANLEGG**. TV-antennene og fellesanlegg for TV, herunder parabolantenne, og tuner/dekoder/tv-boks medfølger der dette eies av selger. Veggmontert TV/flatskjerm med tilhørende festeordning samt musikk-anlegg følger ikke med (se også punkt 12).
- BADEROMSINNREDNING/UTSTYR**. Badekar, dusjkabinett, dusjvegger, alle fastmonterte speil og hyller, fastmonterte glass- og håndkleholdere, herunder håndklevarmere samt baderomsinnredning, medfølger.
- GARDEROBESKAP** medfølger, selv om disse er løse. Fastmonterte garderobehyller og knagger medfølger. Innredning i garderobeskap, for eksempel løse eller fastmonterte trådkurver, hyller, stenger og lignende, medfølger.
- KJØKKENINNREDNING** medfølger, herunder også åpne, fastmonterte hyller og løs eller fastmontert kjøkkenøy.
- MARKISER, PERSIENNER** og annen type innvendig og utvendig solskjerming, gardinoppheng, lamellgardiner og liftgardiner medfølger.
- AVTREKKSVENTILASJON** av alle slag, samt fastmonterte aircondition/ventilasjonsanlegg, medfølger.
- SENTRALSTØVSUGER** medfølger med komplett anlegg, herunder slange, munnstykke mm.
- LYSKILDER**. Kupler, lysstoffarmatur, fastmonterte "spotlights", oppheng og skinner med spotlights samt utelys og hagebelysning medfølger. Veggglamper, krokhengte lamper, lysekroner, prismelamper og lignende som er koblet til sukkerbit eller stikkontakt følger likevel ikke med.
- INSTALLERTE SMARTHUSLØSNINGER** med sentral som styrer lys, varme, lyd o.l., samt tilhørende trådløse enheter som brytere, sensorer, kameraer, integrerte høyttalere el. medfølger. Enkle lysstyringssystem f.eks. med en sentral som kun styrer lyspærer eller smartpærer montert i sokkel medfølger likevel ikke.
- UTVENDIGE SØPPELKASSER** og eventuelt holder/hus til disse medfølger.
- POSTKASSE** medfølger.
- UTENDØRSINNRETNINGER** slik som flaggstang, fastmontert tørkestativ, samt andre faste utearrangementer som f.eks. badestamp, boblekar/jacuzzi og liknende utendørs kar, lekestue, lekestativ, utepeis, fastmontert trommel til vannslange, medfølger. Guidekabel/avgrensingskabel til robotgressklipper medfølger, men robotgressklipper og ladestasjon for denne medfølger ikke.
- FASTMONTERT VEGGLADER/LADESTASJON TIL EL-BIL** medfølger uavhengig av hvor laderen er montert.
- SOLCELLEANLEGG** med tilhørende teknisk infrastruktur medfølger.
- GASSBEHOLDER** til gasskomfyr og gasspeis medfølger.
- BRANNSTIGE, BRANNTAU**, feiestige og lignende medfølger der dette er påbudt. Løse stiger medfølger ikke.
- BRANNSLUKNINGSAPPARAT, BRANNSLANGE og RØYK-VARSLER** medfølger der dette er påbudt. Det er eier og brukers plikt til å se til at utstyret forefinnes på enhver eiendom. Hvis annet ikke er uttrykkelig avtalt, skal dette derfor alltid følge med ved salg av eiendom.
- SAMTLIGE NØKLER** til eiendommen som selger er i besittelse av skal overleveres kjøper på overtakelsen, herunder nøkler til eventuelle boder, uthus, garasjeportåpner el. Låses boder, uthus el. med hengelås, skal lås og nøkler til disse medfølge.
- GARASJEHYLLER**, bodhyller, lagringshyller og oppheng til bildekk medfølger såfremt de er fastmontert.

Planter, busker og trær som er plantet på tomten, eller fastmonterte kasser og lignende er en del av eiendommen og medfølger i handelen.

Oversikten er utarbeidet av Norges Eiendomsmeglerforbund, Eiendom Norge og Advokatforeningens Eiendomsmeglingsgruppe, og er gjeldende fra 1. januar 2020.

Oppdatert 10.12.19

SANGSVANELIA 47C

Nabolaget Holkebylia/Kopperudmoen - vurdert av 82 lokalkjente

NABOLAGET SPESIELT ANBEFALT FOR

- Familier med barn
- Etablerere
- Godt voksne



OFFENTLIG TRANSPORT

Kopperudmoen Linje 413, 420, 446	6 min 0.6 km
Dal stasjon Linje R13	11 min 9.4 km
Oslo Gardermoen	20 min

SKOLER

Maura skole (1-7 kl.) 490 elever, 26 klasser	12 min 1.1 km
Nannestad ungdomsskole (8-10 kl.) 587 elever, 23 klasser	12 min 7.2 km
Nannestad videregående skole 950 elever	12 min 6.5 km
Hoppensprett vgs Jessheim	22 min



«Trygt for barn og mange å leke med, nærhet til naturen, hyggelige naboer.»

Sitat fra en lokalkjent



OPPLEVD TRYGGHET

Veldig trygt 89/100



NABOSKAPET

Godt vennskap 74/100



KVALITET PÅ SKOLENE

Bra 68/100

ALDERSFORDELING

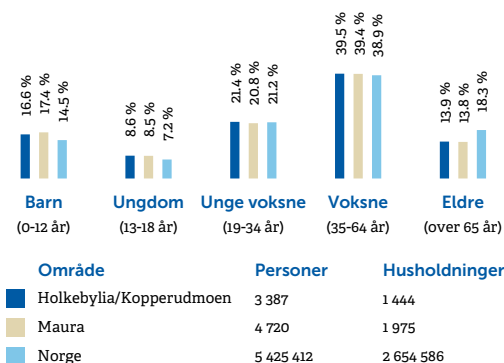

BARNEHAGER

Bjerke barnehage (1-5 år) 73 barn	7 min 0.6 km
Maura barnehage (1-5 år) 76 barn	22 min 2 km
Solheim barnehage Al (1-5 år) 66 barn	5 min 2.7 km



DAGLIGVARE

Rema 1000 Maura Post i butikk	15 min 1.3 km
Coop Extra Bjerke PostNord	21 min 1.9 km



Innholdet i nabolagsprofilen er hentet fra ulike datakilder, og feil eller mangler kan forekomme. Vurderinger og sitater er innhentet på web og gir uttrykk for hvordan naboene vurderer nabolaget. FINN.no AS kan ikke holdes ansvarlig for feil/mangler i profilen. Copyright © Finn.no AS 2025

PRIMÆRE TRANSPORTMIDLER









-  1. Egen bil
-  2. Buss

 **TURMULIGHETENE**
Nærhet til skog og mark 97/100

 **STØYNIVÅET**
Lite støynivå 90/100

 **GATEPARKERING**
Lett 89/100

SPORT

-  **Bjerke stadion** **6 min** 
Fotball 0.6 km
-  **Maura skole** **11 min** 
Aktivitetshall, ballspill 0.9 km
-  **EVO Nannestad** **12 min** 
-  **Puls Letohallen** **9 min** 

BOLIGMASSE

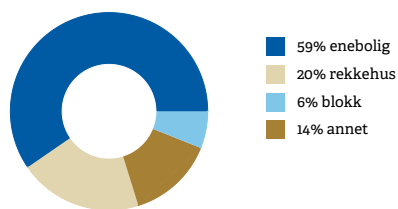

«Hyggelige folk, godt miljø og nærme det meste.»

Sitat fra en lokalkjent

VARER/TJENESTER

-  **Nannestad Torg** **11 min** 
-  **Maura Apotek** **4 min** 

ALDERSFORDELING BARN (0-18 ÅR)

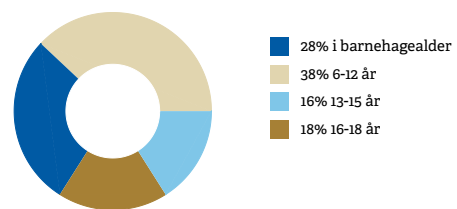

FAMILIESAMMENSETNING

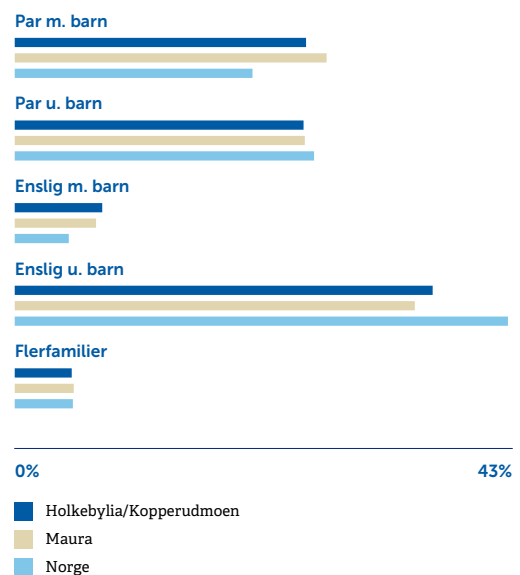

SIVILSTAND

		Norge
Gift	31%	33%
Ikke gift	55%	54%
Separett	11%	9%
Enke/Enkemann	3%	4%



Innholdet i nabolagsprofilen er hentet fra ulike datakilder, og feil eller mangler kan forekomme. Vurderinger og sitater er innhentet på web og gir uttrykk for hvordan naboene vurderer nabolaget. FINN.no AS kan ikke holdes ansvarlig for feil/mangler i profilen. Copyright © Finn.no AS 2025

Tilstandsrapport

 Kjedehus

 Sangsvanelia 47 C, 2032 MAURA

 NANNESTAD kommune

 gnr. 131, bnr. 207, snr. 3



Befaringsdato: 13.10.2025

Rapportdato: 18.12.2025

Oppdragsnr.: 18002-1149

Referansenummer: LD6575

Autorisert foretak: Bygningsingeniør Morten M. Haugom

Sertifisert Takstingeniør: Morten M. Haugom

Vår ref: Morten Haugom



Rapporten kan brukes i inntil ett år etter rapportdato, og kan ikke gjenbrukes ved flere boligsalg i denne perioden. Skjer det endringer, oppstår skader også videre på boligen, bør du som selger be om oppdatert rapport.

Norsk takst

Norsk takst er bransjeorganisasjonen for landets bygningsakkyndige og takstforetak, med om lag 1400 sertifiserte medlemmer fordelt på omtrent 1000 bedrifter. I boligomsetningen regnes takstrapportene som et helt avgjørende element i den informasjonen som gjøres tilgjengelig for kjøper. Årlig leverer medlemmene rundt 120.000 slike takster. Det gir unik oversikt over norske boliger, og bidrar til at alle oppdrag kan utføres med utgangspunkt i erfaringsbasert kvalitet.



Det stilles høye krav til utdanning, sertifisering og yrkesetikk. Norsk takst er opptatt av at boligomsetningen skal være trygg, og legger vekt på å opptre uavhengig av andre bransjeaktører. Bygningsakkyndige fakturerer sine tjenester uten hensyn til hvilken pris som oppnås, og skal heller ikke på annen måte ha noen egeninteresse knyttet til handelen.

Uavhengighet og god fagkunnskap har over tid bygget troverdighet og tillit. Både selger og kjøper skal kunne stole på bygningsakkyndiges vurderinger. For tilfeller der det likevel skulle oppstå misnøye med utført arbeid, har vi sammen med Forbrukerrådet etablert en klagenemnd.

Norsk takst har en sentral rolle i utviklingen av norske standarder, regler og profesjonsprinsipper, og representerer bransjen i alle relevante internasjonale fora. Dette sikrer at norske bygningsakkyndige tidlig kan tilpasse seg krav og bransjetrender fra utlandet, samtidig som takseringsfaget får en norsk stemme på verdensbasis. Organisasjonen bidrar i næringspolitisk sammenheng, og har vært en pådriver for å sikre at lover og regler gir trygghet for forbrukerne i boligomsetningen.

Bygn.ing. Morten M. Haugom



Rapportansvarlig

Morten M. Haugom
Uavhengig Takstingeniør
morten@mmh.no
913 77 702



Dette trenger du å vite om tilstandsrapporten



Hva er en tilstandsrapport?

En tilstandsrapport beskriver synlige skader/avvik eller tegn på skader/avvik på boligen. Rapporten fremhever vanligvis ikke positive egenskaper ved boligen.



Hva vurderer en bygningsakkyndig?

Den bygningsakkyndige vurderer boligen ut fra hva man kan forvente av en bygning av samme alder og type. Vurderingen gjøres som regel mot hvordan det var vanlig å bygge og regler som gjaldt da boligen ble oppført (søknadstidspunktet). Forhold som er vanlige for bygningens alder, slik som slitasje etter normal bruk regnes ikke som avvik.



Hva inneholder tilstandsrapporten?

Den bygningsakkyndige undersøker rom og bygningsdeler slik det kommer frem av [Forskrift til avhendingsloven](#). Tilstandsrapporten inneholder bare avvik som den bygningsakkyndige kan se eller kontrollere med enkle hjelpemidler. Det gjøres ikke nærmere undersøkelser slik som åpning av vegger eller andre bygningsdeler. I vegg mot våtrom og rom under terreng kan det borres et hull for å gjøre enkle undersøkelser slik som fuktstøk.

Når du kjøper en brukt bolig

Når du kjøper en brukt bolig, er det viktig å være oppmerksom på at dette ikke kan sammenlignes med å kjøpe en ny bolig. Måten boligen ble bygget på kan være annerledes enn i dag. Bygninger svekkes over tid, og utsettes for slitasje blant annet på grunn av bruk og vær og vind. Mange boliger fornyes helt eller delvis, noen i flere omganger, eller det oppføres tilbygg. Særlig for boliger som er pusset opp eller endret, er det viktig å merke seg at fornyelse av overflater ikke nødvendigvis betyr at bygningsdeler under er forbedret.

Vurdering mot byggeregler

Den bygningsakkyndige vil vurdere boligen mot hvordan det var vanlig å bygge og regler som gjaldt på søknadstidspunktet. Den bygningsakkyndige ser etter avvik som har betydning for og som reduserer boligens funksjon og verdi, og som kommer frem av forskrift til avhendingslova.

Noen bygningsdeler og forhold vil den bygningsakkyndige vurdere mot dagens regelverk. Etter dagens regelverk vil disse kunne få TG2 eller TG3 uten at det nødvendigvis er krav om at avviket må utbedres. Dette kan gjelde sluk, tettesjikt og fall på bad og vaskerom, forhold som gjelder sikkerhet mot brann, rekkverk, trapper, osv.

Tilstandsrapporten beskriver ikke hele boligen

BYGNINGSSAKKYNDIGE SER FOR EKSEMPEL IKKE PÅ

- vanlig slitasje og normal vedlikeholdstilstand
- bagatellmessige forhold som ikke påvirker bygningens bruk eller verdi vesentlig
- etasjeskillere
- tilleggsbygg slik som garasje, bod, anneks, naust også videre
- utvendige trapper
- støttemurer
- skjulte installasjoner
- installasjoner utenfor bygningen
- full funksjonstesting av el- og VVS-installasjoner
- geologiske forhold og bygningens plassering på grunnen
- bygningens planløsning
- bygningens innredning
- løsøre slik som hvitevarer
- utendørs svømmebasseng og pumpeanlegg
- bygningens estetikk og arkitektur
- bygningens lovlighet (bortsett fra bruksendringer, brannceller og forhold som åpenbart kan påvirke helse, miljø og sikkerhet)
- fellesarealer (med mindre boligeier har vedlikeholdsplikt for fellesarealer og dette er kjent for bygningsakkyndig, eller fellesarealet har en særlig tilknytning til boligen).

© iVerdi 2023 © Norsk takst 2023

Malen til denne rapporten, inkludert standardtekstene fra Norsk takst, er vernet etter åndsverkloven og kan kun benyttes av medlemsforetakene i Norsk takst og av takstingeniører som er sertifisert i slikt foretak, samt av kunder hos iVerdi og studenter hos NEAK. For andre aktører er eksemplarframstilling av malen og standardtekster, som utskrift og annen kopiering til bruk som grunnlag for tilsvarende rapporter, bare tillatt når det er hjemlet i lov (kopiering til privat bruk, sitat o.l.) eller avtale med Norsk Takst ([Forside](#)) eller iVerdi ([Hjem-iVerdi](#)).

Utnyttelse i strid med lov eller avtale kan medføre erstatnings- og straffeansvar.

Dette trenger du å vite om tilstandsrapporten

Tilstanden vurderes med ulike tilstandsgrader

Tilstanden gir uttrykk for en gitt forventet tilstand, blant annet vurdert ut fra alder og normal bruk. Ved Tilstandsgrad 0 (TG0) og Tilstandsgrad 1 (TG1) gir den bygningsakkyndige normalt ingen begrunnelse for valg av tilstandsgrad. Grunnen er at bygningen eller bygningsdelen da bare har normal slitasje. Ved skjulte konstruksjoner kan alder alene avgjøre tilstandsgrad. Når bygningsakkyndige anbefaler tiltak, for eksempel utbedringer, må brukeren av rapporten vurdere om tiltakene er nødvendige og lønnsomme. Når den bygningsakkyndige velger tilstandsgrad, baseres vurderingen på faste kriterier som følger av gjeldende bransjestandard for Teknisk tilstandsanalyse ved omsetning av bolig og Forskrift til avhendingslova.



TILSTANDSGRAD 0, TG0: INGEN AVVIK

Bygningsdelen skal være tilnærmet ny, ikke vise tegn på slitasje og det skal være lagt frem dokumentasjon på faglig god utførelse. Det er ingen merknader til delen.



TILSTANDSGRAD 1, TG1: MINDRE AVVIK

Bygningsdelen skal bare ha normal slitasje, og straktiltak skal ikke anses som nødvendig. Graden kan også brukes når delen er ny, men der dokumentasjon på faglig god utførelse mangler.



TILSTANDSGRAD 2, TG2: VESENTLIGE AVVIK OG MINDRE AVVIK SOM ETTER NS 3600 GIR TG 2

Bygningsdelen skal enten ha feil utførelse, en skade eller symptomer på skade, sterk slitasje eller nedsatt funksjon. Graden gis når bygningsdelen trenger vedlikehold eller tiltak i nær fremtid. Graden skal også brukes når delen er gammel og det er grunn til å varsle om faren for skader på grunn av alderen, eller når det er grunn til å overvåke delen spesielt på grunn av fare for større skader eller følgeskader.



TILSTANDSGRAD 3, TG3: STORE ELLER ALVORLIGE AVVIK

Denne tilstandsgraden brukes ved kraftige tegn på forhold som man må regne med trenger utbedring straks eller innen kort tid. Det er påvist funksjonssviikt eller sammenbrudd.



IKKE UNDERSØKT/IKKE TILGJENGELIG FOR UNDERSØKELSE

Det kan være avvik/skader som ikke er avdekket.

Informasjon om utbedringskostnader

Utbedringskostnadene i rapporten er sjablongmessige anslag basert på observerte forhold som feil, skader eller uregelmessigheter, samt foreslåtte tiltak. Disse anslagene er veiledende, angis i fem intervaller, er basert på generelle erfaringstall, og må ikke forveksles med konkrete pristilbud fra håndverkere eller entreprenører. Faktiske kostnader kan variere betydelig, avhengig av individuelle valg, materialpriser og markedsforhold. For å få en nøyaktig vurdering av utbedringskostnadene anbefales ytterligere undersøkelser og innhenting av flere pristilbud fra kvalifiserte fagfolk. Slike anslag gis for TG3, der dette er mulig.



Tiltak under kr 20 000



Tiltak mellom kr 20 000 – 100 000



Tiltak mellom kr 100 000 – 200 000



Tiltak mellom kr 200 000 – 500 000



Tiltak over kr 500 000

Beskrivelse av eiendommen

God standard på alle bygningskomponenter.

Kjedehus - Byggeår: 2019

UTVENDIG

[Gå til side](#)

Sarnafil er et handelsnavn for en type takfolie, ofte brukt som vanntettende sjikt på flate og skrå tak. Takfolier som Sarnafil er basert på plast (vanligvis PVC) og benyttes både på kompakte tak, luftede tak og terrasser.

Innvendig nedløp.

Fabrikkbehandlet overplate

Fabrikkmalte vindu med tre lag energiglass.

Malt tredør med vindu i dørbblad.

Balkong med direkte adkomst fra stue i 2. etasje.

INNENDIG

[Gå til side](#)

Laminat gulv, Hestnes trapp mellom alle etasjer som tilfredsstillers forskriftenes krav. Vegger er kledd slett, malt slett Mjøspanel Slette innvendige dører.

Flis på gulv i våte rom, laminat-gulv for øvrig. Slett Mjøs-panel på vegger. Malte gipsplater i himling.

Isolert plate på mark. Etasje skille er isolert trebjelkelag.

Bygget er utført med Radonsperre.

Stål pipe direkte fra toppen av peisovnen.

Type Hestnes.

God kvalitet.

VÅTROM

[Gå til side](#)

Utført i henhold til TEK 17 standard.

Bad

Bad bygget etter siste forskrift, men ble ikke inspisert på grunn av utleie forhold..

God kvalitet på materialer og utførte arbeider.

God håndverksmessig utførelse.

Fagmessig god utførelse.

Standard hvitt sanitærutstyr, servantskap med nedfelt servant.

Mekanisk avtrekk.

Det er søkt etter fuktighet med MMS2 Protimeter uten å registrer unormale verdier.

Bad

Bad bygget etter siste forskrift, men ble ikke inspisert på grunn av utleie forhold..

God kvalitet på materialer og utførte arbeider.

God håndverksmessig utførelse.

Fagmessig god utførelse.

Standard hvitt.

Mekanisk avtrekk.

Det er søkt etter fuktighet med MMS2 Protimeter i fuktsøkmodus uten å finne unormale verdier. Rommet har heller ikke vært i bruk den senere tid.

KJØKKEN

[Gå til side](#)

Som nytt. Glassplate mellom benk og overskap.

TEKNISKE INSTALLASJONER

[Gå til side](#)

Balansert ventilasjonsanlegg.

Ikke mulig å inspisere avløpsrør.

Vel fungerende balansert anlegg.

Vel fungerende plassert i rom med sluk.

Moderne anlegg

Røykvarsler og brannslukkeapparat finnes i boligen.

TOMTEFORHOLD

[Gå til side](#)

Det er ikke foretatt grunnundersøkelse, men det er fjell i området.

Vel fungerende drens system.

Velfungerende system.

I hovedsak flat tomt men med en skråning opp mot veg mot nord og noe fall mot syd.

Alt vel fungerende.

Forutsetninger og vedlegg

[Gå til side](#)

Kjedehus

- Det foreligger godkjente og byggemeldte tegninger, som stemmer med dagens bruk

Sammendrag av boligens tilstand

Fordeling av tilstandsgrader

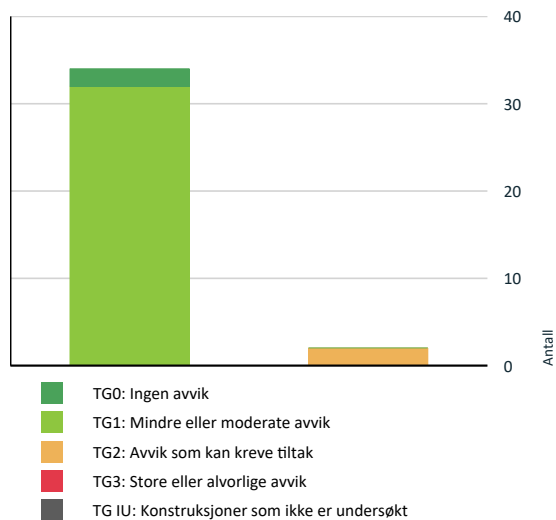

Vil du vite mer om tilstandsgrader? Se side 4.

Oppsummering av avvik

Vil du vite mer? Se på rommet eller bygningsdelen senere i rapporten.

Kjedehus

! TG 2 AVVIK SOM KAN KREVE TILTAK

! Innvendig > Radon [Gå til side](#)

! Tekniske installasjoner > Elektrisk anlegg [Gå til side](#)

Tilstandsrapport

KJEDEHUS



Byggeår
2019

Standard
God standard.

Vedlikehold
Normalt vedlikehold.

UTVENDIG

Taktekking

Punktet må sees i sammenheng med Takkonstruksjon/Loft

Sarnafil er et handelsnavn for en type takfolie, ofte brukt som vanntettende sjikt på flate og skrå tak. Takfolier som Sarnafil er basert på plast (vanligvis PVC) og benyttes både på kompakte tak, luftede tak og terrasser.



Sarnafil tekking på carport.

Nedløp og beslag

Innvendig nedløp.



Veggkonstruksjon

Fabrikkbehandlet overplate



Vinduer

Fabrikkmalte vindu med tre lag energiglass.



Dører

Malt tredør med vindu i dørblad.

Tilstandsrapport



TG 1 Balkonger, terrasser og rom under balkonger

Balkong med direkte adkomst fra stue i 2. etasje.



Balkong



Takterrasse

INNVENDIG

TG 1 Overflater

Flis på gulv i våte rom, laminat-gulv for øvrig. Slett Mjøs-panel på vegger. Malte gipsplater i himling.



Laminat gulv.



Malte gipsplater i himling. På vegger er det slett fabrikk malt Mjøspanel.

TG 1 Etasjeskille/gulv mot grunn

Isolert plate på mark. Etasje skille er isolert trebjelkelag.

TG 2 Radon

Bygget er utført med Radonsperre.

Vurdering av avvik:

- Dokumentasjon på radonsperre foreligger ikke.

Konsekvens/tiltak

- Innhent dokumentasjon, om mulig.

TG 1 Pipe og ildsted

Stål pipe direkte fra toppen av peisovnen.

Tilstandsrapport



TG 1 Innvendige trapper

Type Hestnes.



Tett trapp mellom 1. og 2. etasje.



Åpen trapp mellom 2. og 3. etasje.



TG 1 Innvendige dører

God kvalitet.



VÅTROM

ETASJE > BAD

Generell

Bad bygget etter siste forskrift, men ble ikke inspisert på grunn av utleie forhold..

Årstall: 2019

ETASJE > BAD

TG 1 Overflater vegger og himling

God kvalitet på materialer og utførte arbeider.

ETASJE > BAD

TG 1 Overflater Gulv

God håndverksmessig utførelse.

ETASJE > BAD

TG 1 Sluk, membran og tettesjikt

Fagmessig god utførelse.

Tilstandsrapport



Sluk 2. etasje



Tilsvarende løsning o 1. etasje

ETASJE > BAD

TG1 Sanitærutstyr og innredning

Standard hvitt sanitærutstyr, servantskap med nedfelt servant.

ETASJE > BAD

TG1 Ventilasjon

Mekanisk avtrekk.

ETASJE > BAD

TG1 Tilliggende konstruksjoner våtrom

Det er søkt etter fuktighet med MMS2 Protimeter uten å registrer unormale verdier.

ETASJE 2 > BAD

Generell

Bad bygget etter siste forskrift, men ble ikke inspisert på grunn av utleie forhold..

ETASJE 2 > BAD

TG1 Overflater vegger og himling

God kvalitet på materialer og utførte arbeider.

ETASJE 2 > BAD

TG1 Overflater Gulv

God håndverksmessig utførelse.



ETASJE 2 > BAD

TG1 Sluk, membran og tettesjikt

Fagmessig god utførelse.

ETASJE 2 > BAD

TG1 Sanitærutstyr og innredning

Standard hvitt.



Tilstandsrapport



ETASJE 2 > BAD

TG1 Ventilasjon

Mekanisk avtrekk.

ETASJE 2 > BAD

TG1 Tilliggende konstruksjoner våtrom

Det er søkt etter fuktighet med MMS2 Protimeter i fuktsøkmodus uten å finne unormale verdier. Rommet har heller ikke vært i bruk den senere tid.

KJØKKEN

ETASJE 2 > STUE/KJØKKEN M/UTGANG TIL VERANDA

TG1 Overflater og innredning

Som nytt. Glassplate mellom benk og overskap.



ETASJE 2 > STUE/KJØKKEN M/UTGANG TIL VERANDA

TG1 Avtrekk

Som ny.



TEKNISKE INSTALLASJONER

TG1 Vannledninger

Tilstandsrapport



Stoppekran og vannmåler.

TG1 Avløpsrør

Ikke mulig å inspisere avløpsrør.

TG1 Ventilasjon

Vel fungerende balansert anlegg.



TG1 Varmtvannstank

Vel fungerende plassert i rom med sluk.



TG2 Elektrisk anlegg

Dette er en forenklet kontroll begrenset til de spørsmål og undersøkelser som forskrift til avhendingslova (tryggere bolighandel) § 2-18 inneholder. Dette kan ikke sammenlignes med en kontroll utført av offentlig myndighet (Det lokale eltilsyn) eller registrert elektrovirksomhet, og en bygningsakkyndig har verken kompetanse eller lov til å foreta en slik kontroll.

Tilstandsgraden er vurdert ut fra den forenklede og begrensede kontrollen som forskriften inneholder. El-anlegget kan ha feil og mangler som en slik forenklet undersøkelse ikke vil avdekke. Vær derfor oppmerksom på denne risikoen, og søk videre veiledning eller få en fullstendig kontroll utført av registrert elektrovirksomhet.

Moderne anlegg

1. Foreligger det eltilsynsrapport de siste 5 år, og det er ikke foretatt arbeid på anlegget etter denne, utenom retting av eventuelle avvik i eltilsynsrapport (dvs en el-tilsynsrapport uten avvik)?
Nei

Spørsmål til eier

2. Når ble det elektriske anlegget installert eller sist gang totalt rehabilitert (årstall)? Med totalt rehabilitert menes fullstendig utskiftet anlegg fra inntakssikring og videre.
2019
3. Er alle elektriske arbeider/anlegg i boligen utført av en registrert elektroinstallasjonsvirksomhet?
Ja
4. Er det elektriske anlegget utført eller er det foretatt tilleggsarbeider på det elektriske anlegget etter 1.1.1999?
Ja
Eksisterer det samsvarserklæring?
Nei
5. Foreligger det kontrollrapport fra offentlig myndighet – Det Lokale Eltilsyn (DLE) eller eventuelt andre tilsvarende kontrollinstanser med avvik som ikke er utbedret eller kontrollen er over 5 år?
Nei
6. Forekommer det ofte at sikringene løses ut?
Nei
7. Har det vært brann, branntilløp eller varmgang (for eksempel termiske skader på deksler, kontaktpunkter eller lignende) i boligens elektriske anlegg?
Nei

Generelt om anlegget

8. Er det tegn til at det har vært termiske skader (tegn på varmgang) på kabler, brytere, downlights, stikkontakter og elektrisk utstyr? Sjekk samtidig tilstanden på elektrisk tilkobling av varmtvannsbereider, jamfør eget punkt under varmtvannstank
Nei
9. Er der synlig defekter på kabler eller er disse ikke tilstrekkelig festet?
Nei

Inntak og sikringsskap

Tilstandsrapport

10. Er det tegn på at kabelinnføringer og hull i inntak og sikringsskap ikke er tette, så langt dette er mulig å sjekke uten å fjerne kapslinger?
Nei
11. Finnes det kursfortegnelse, og er den i samsvar med antall sikringer?
Ja
12. Foreta en helhetsvurdering av det elektriske anlegget, dets alder, allmenne tilstand og fare for liv og helse. Bør det elektriske anlegget ha en utvidet el-kontroll?
Nei

Generell kommentar

God standard på materiell og utførte arbeider.



TG 0 Utstyr for varsling og slukking av brann

Dette er en forenklet kontroll begrenset til de spørsmål som fremkommer under. Tilstandsgraden er basert på retningslinjer til disse spørsmålene i bransjestandarden NS3600. Dette kan ikke sammenlignes med en fullstendig kontroll av branntekniske forhold av offentlig myndighet, eller en vurdering av boligens branntekniske forhold eller prosjektering fra en rådgiver med spesialkompetanse. En bygningsakkyndig har verken kompetanse til å gi slik veiledning eller lov til å foreta en slik kontroll.

Tilstandsgraden er vurdert ut fra den forenklete og begrensede kontrollen. Det kan være feil og mangler om branntekniske forhold som en slik forenklet undersøkelse ikke vil avdekke. Vær derfor oppmerksom på denne risikoen, og søk videre veiledning eller rådgivning.

Røykvarsler og brannslukkeapparat finnes i boligen.

1. Er det mangler for brannslukningsutstyr i boligen iht. forskriftskrav på søknadstidspunktet, men minst Byggeforskrift 1985?
Nei
2. Er det skader på brannslukkingsutstyr eller er apparatet eldre enn 10 år?
Nei
3. Er det mangler på røykvarsler i boligen iht. forskriftskrav på søknadstidspunktet, men minst Byggeforskrift 1985?
Nei
4. Er det skader på røykvarslere?
Nei



TOMTEFORHOLD

Byggegrunn

Det er ikke foretatt grunnundersøkelse, men det er fjell i området.

TG 1 Fuktsikring og drenering

Vel fungerende drens system.

TG 1 Grunnmur og fundamenter

Velfungerende system.

TG 0 Terrengforhold

I hovedsak flat tomt men med en skråning opp mot veg mot nord og noe fall mot syd.

Tilstandsrapport



TG 1 Utvendige vann- og avløpsledninger

Alt vel fungerende.

Bygninger på eiendommen

Carport

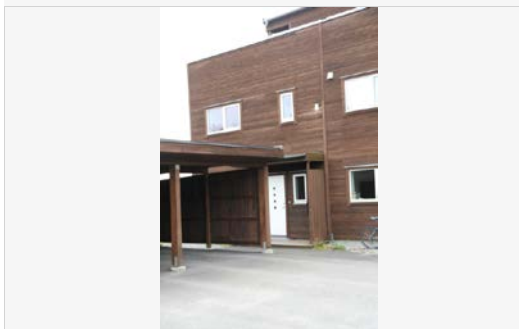

Anvendelse

Byggeår

Standard

God standard

Vedlikehold

Godt vedlikehold.

Kommentar

Beskrivelse

Carportanlegg bestående av tre plasser med god tilpasning til boliger. Betongfundament laminerte søyler, bindingsverk, pulttak tekket med sarnafil folie.

Bygget er ikke tilstandsvurdert ihht Forskrift til avhendingslova og NS3600. Dette er kun en enkel beskrivelse.



Carport til venstre.

Befarings - og eiendomsopplysninger

Befaring

Dato	Til stede	Rolle
13.10.2025	Morten M. Haugom LEIF MAGNE SEIERSTAD	Takstingeniør Rekvirent

Matrikkeldata

Kommune	gnr.	bnr.	fnr.	snr.	Areal	Kilde	Eieforhold
3238 NANNESTAD	131	207		3	170 m ²	BEREGNET AREAL (Ambita)	Ikke relevant

Adresse

Sangsvanelia 47 C

Hjemmelshaver

LMS Leif Magnes Seierstad

Eiendomsopplysninger

Beliggenhet

Maura er ettstedt i Nannestad kommune i Akershus, Norge, kjent for sin beliggenhet ved foten av Nordåsen, et populært turområde, og for sterk befolkningsvekst etter åpningen av Oslo Lufthavn Gardermoen. Det er et boligområde med skole (Maura skole) og gode rekreasjonsmuligheter med nærhet til blant annet skiløyper og sykkelruter. Eiendommen ligger oppe i en svakt sørvestlig skråning. Lett fin og solrik beliggenhet.

Adkomstvei

Offentlig veg.

Tilknytning vann

Eiendommen er tilknyttet offentlig vannforsyning via private stikkledninger.

Tilknytning avløp

Eiendommen er tilknyttet offentlig avløpsnett via private stikkledninger.

Regulering

Boligbebyggelse, konsentrerte småhus

Om tomten

Opparbeidet med plen, tomten er opparbeidet med gjesteparkering og carport mot øst.

Kommuneplan

Del av kommuneplan for Nannestad kommune.

Forsikring

Selskap	Avtalenr	Type	Forsikringssum	Årlig premie
Fremtind	5142665	Fullverdi	10 780 560	32 251

Kommentar

Tre like enheter. Fullverdigrunnlaget 10780560/3= 3 593 520. Premien er 32251/3=10750

Kilder og vedlegg

Dokumenter

Beskrivelse	Dato	Kommentar	Status	Sider	Vedlagt
Egenerklæring			Ikke gjennomgått		Nei

Revisjoner

Versjon	Ny versjon	Kommentar
1	18.12.2025	
2	18.12.2025	
3	18.12.2025	
4	18.12.2025	

For gyldighet på rapporten se forside

Tilstandsrapportens avgrensninger

STRUKTUR•REFERANSENIVÅ•TILSTANDSGRADER

• Rapporten er basert på innholdskrav i Forskrift til avhendingslova (tryggere bolighandel). Formålet er å gi en tilstandsanalyse til bruk for den som bestiller og/eller i et salg til forbruker, og ikke for andre tredjeparter. Rapportens struktur, metode og begrepsbruk følger i hovedsak Norsk Standard NS 3600:2018 (Teknisk tilstandsanalyse ved omsetning av bolig), samt Takstbransjens retningslinjer for arealmåling når det gjelder fordeling mellom P-areal og S-areal.

• Tilbakeholdt eller uriktig informasjon som har betydning for vurderingen, er ikke bygningsakkyndiges ansvar. Rapporten beskriver avvik, altså en tilstand som er dårligere enn referansenivået. Rapporten framhever normalt ikke positive sider ved boligen ut over det som fremgår av tilstandsgradene.

• Tilstanden angis i rapporten og gir uttrykk for en gitt forventet tilstand blant annet vurdert ut fra alder og normal bruk slik:

i) **Tilstandsgrad 0, TG0:** Ingen avvik eller skader. I tillegg må bygningsdelen være tilnærmet ny, mindre enn 5 år, og det foreligger dokumentasjon på faglig god utførelse.

ii) **Tilstandsgrad 1, TG1:** Mindre avvik. Normal slitasje. Strakstiltak ikke nødvendig. TG1 kan gis når bygningsdelen er tilnærmet ny og det ikke foreligger dokumentasjon på faglig god utførelse.

iii) **Tilstandsgrad 2, TG2:** Vesentlige avvik, og mindre avvik som etter NS 3600 gir TG 2, men som ikke nødvendigvis krever umiddelbare tiltak. I denne rapporten kan TG2 i Rapportsammendrag være inndelt i TG2 som krever tiltak og de som ikke krever umiddelbare tiltak. Konstruksjonen har normalt enten feil utførelse, en skade eller symptomer på skade, sterk slitasje eller nedsatt funksjon. Vedlikehold eller tiltak trengs i nær fremtid, det er grunn til å varsle fare for skader på grunn av alder eller overvåke spesielt på grunn av fare for større skade eller følgeskade. For skjulte konstruksjoner vil alder i seg selv være et symptom som kan gi TG2. For synlige konstruksjoner kan alder sammen med andre symptomer og momenter gi TG2. Avvik under TG2 kan gis sjablongmessig anslag.

iv) **Tilstandsgrad 3, TG3:** Store eller alvorlige avvik. Kraftige symptomer på forhold som man må regne med trenger utbedring straks eller innen kort tid. Påvist funksjonssvikt eller sammenbrudd. Avvik under TG3 skal gis sjablongmessig anslag.

v) **Tilstandsgrad TGIU:** Ikke undersøkt/ikke tilgjengelig for undersøkelse.

• Ved TG0 og TG1 gis normalt ingen begrunnelse, da dette kun viser normal slitasje eller mindre avvik slik som feil eller skader. Ved TG2 og TG3 må brukeren av rapporten vurdere om tiltak er nødvendige og lønnsomme. Utbedringskostnadene i rapporten er sjablongmessige anslag basert på observerte forhold, som feil, skader eller uregelmessigheter, og foreslåtte tiltak. Anslagene angis i intervaller, er veiledende og basert på generelle erfaringstall, og må ikke forveksles med pristilbud fra håndverkere eller entreprenører. Faktiske kostnader kan variere betydelig avhengig av valg av utførelse, materialpriser og markedsforhold. For nøyaktig vurdering anbefales ytterligere undersøkelser og flere pristilbud fra kvalifiserte fagfolk. Anslagene gir kun et overordnet bilde og er ikke bindende. Skjulte feil eller avvik, eller forhold som ikke er avdekket, kan medføre ekstra kostnader. Verken bygningsakkyndig eller rapportens utsteder kan holdes ansvarlig for forskjeller mellom anslag og faktiske kostnader.

PRESISERINGER

• Avvik vurderes ut fra tekniske forskrifter på søknadstidspunktet for bygget. Noen bygningsdeler vurderes etter gjeldende teknisk forskrift på befaringstidspunktet. Dette gjelder blant annet:

i) sluk, tettesjikt og fall på bad og vaskerom (våtrom)

ii) Forhold rundt brann, rømming, sikkerhet, for eksempel rekkverkshøyder/åpninger, ulovlige bruksendringer, brannceller mv.

• For skjulte konstruksjoner slik som vann og avløp uten dokumentasjon, er kvalitet og alder vurdert.

• Fastmonterte installasjoner, for eksempel innfelt belysning (downlights), demonteres ikke for å sjekke dampspærren bak. Dette av hensyn til bygningsakkyndiges kompetanse og risikoen for skade.

• Kontroll av fukt i konstruksjonen ved hulltaking i bad og vaskerom (våtrom), rom under terreng (kjelleretasje, underetasje og sokkeletasje) eller andre bygningsdeler skjer etter eiers aksept. Hulltaking av våtrom og rom under terreng kan unntaksvis unnlates, se Forskrift til Avhendingsloven.

• Kontroll av romfunksjoner for P-ROM utføres kun når det ikke foreligger godkjente og byggemeldte tegninger, eller når tegninger ikke stemmer med dagens bruk.

• Bygningsakkyndig gir en forenklet vurdering av branntekniske forhold og elektriske installasjoner i boligen dersom det er mer enn fem år siden sist boligen hadde el-tilsyn. Bygningsakkyndig kan anbefale å konsultere offentlige myndigheter eller kvalifisert elektrofaglig fagperson ved behov for grundigere undersøkelser.

TILLEGGSUUNDERSØKELSER

Etter avtale kan tilstandsanalysen utvides til også å omfatte tilleggssundersøkelser utover minimumskravet i forskriften.

BEFARINGEN

Rapporten gir en vurdering av byggverk og bygningsdeler som bygningsakkyndig har observert, og som fremkommer av Forskrift til avhendingsloven. Rapporten er likevel ingen garanti for at det ikke kan finnes skjulte feil, skader og mangler. NS 3600:2018 (Teknisk tilstandsanalyse ved omsetning av bolig) har undersøkelsesnivå fra 1 til 3, der undersøkelsesnivå 1 er det laveste og baseres på visuell observasjon. Rapporten baseres på undersøkelsesnivå 1 med få unntak (våtrom og rom under terreng). I praksis betyr dette at gjennomføringen av befaringen begrenses som følger:

• Det utføres kun visuelle observasjoner på tilgjengelige flater uten fysiske inngrep (f.eks. riving).

• Flater som er skjult av snø eller på annen måte ikke er tilgjengelig eller skjult, blir ikke kontrollert. Det foretas ikke funksjonsprøving av bygningsdeler, som isolasjon, piper, ventilasjon, el. anlegg, osv.

• Det gis ingen vurdering av boligens tilbehør, hvite- og brunevarer og annet inventar. Dette gjelder også integrert tilbehør.

• Inspisering av yttertak er basert på det som er synlig, normalt på insiden fra loftet og utvendig fra stige/bakkenivå. Befaring av tak må være sikkerhetsmessig forsvarlig for å kunne gjennomføres.

• Stikkprøvetakninger er utvalgt tilfeldig og kan innebære kontroll under overflaten med spiss redskap eller lignende.

Tilstandsrapportens avgrensninger

UTTRYKK OG DEFINISJONER

- Tilstand: Byggverkets eller bygningsdelens tekniske, funksjonelle eller estetiske status på et gitt tidspunkt.
- Symptom: Observerbart forhold som gir indikasjon på hvilken tilstand et byggverk eller en bygningsdel befinner seg i. Benyttes ved beskrivelse av avvik.
- Skadegjørere: Zoologiske eller biologiske skadegjørere, i hovedsak råte, sopp og skadedyr.
- Fuktsøk: Overflatesøk med egnet søkeutstyr (fuktindikator) eller visuelle observasjoner.
- Fuktmåling: Måling av fuktinnhold i materiale eller i bakenforliggende konstruksjon ved bruk av egnet måleutstyr (blant annet hammerelektrode og pigger).
- Utvidet fuktsøk (hulltaking): Boring av hull for inspeksjon og fuktmåling i risikoutsatte konstruksjoner, primært i tilstøtende vegger til bad, utforede kjellervegger og eventuelt i oppforede kjellergulv.
- Normal slitasjegrad: Forventet nedsliting av materiale i overflaten som er basert på enkle visuelle observasjoner. Kan vurderes sammen med bygningsdelens alder.
- Forventet gjenværende brukstid: Anslått tid et byggverk eller en del av et byggverk fortsatt vil være tjenlig for sitt formål (NS3600, Termer og definisjoner punkt 3.9)

AREALBEREGNING FOR BOENHETER

- Areal fastsettes etter Forskrift til avhendingsloven og Norsk Standard 3940 Areal- og volum-beregninger av bygninger fra 2023.
- Areal oppgis i hele kvadratmeter i rapporten, og gjelder for det tidspunkt oppmålingen fant sted.
- Bruksareal (BRA) er det måleverdige arealet som er innenfor omsluttede vegger målt i gulvhøyde (bruttoareal minus arealet som opptas av yttervegger). I tillegg til gulvhøyde gjelder regler om fri bredde for at arealet skal være måleverdig, med betydning for BRA av for eksempel loft med skråtak. BRA består av internt bruksareal (BRA-i), eksternt bruksareal (BRA-e) og innglasset balkong mv (BRA-b). Terrasse- og balkongareal (TBA) opplyses der tilstandsrapporten skal benyttes i boligomsetningen og der det er aktuelt. I tillegg kan gulvareal (GUA) og areal med lav takhøyde (ALH) opplyses sammen med BRA der det er aktuelt og en del av oppdraget. Rom skal ha atkomst og gangbart gulv for å kunne regnes som BRA/måleverdig areal.
- Arealet måles og oppgis dersom arealet oppfyller krav til måleverdighet, slik som at arealet må ha minst en bredde på 0,6m og minst en høyde på 1,9 m osv. Et rom kan være i strid med teknisk forskrift og mangle godkjenning hos kommunen for den aktuelle bruken, uten at dette får betydning for om arealet måles og oppgis i tilstandsrapporten. Når arealet måles tas det ikke hensyn til om arealet er lovlig oppført eller om bruken er lovlig, bruksendringer, lysforhold eller andre sikkerhetsmangler.

- Eiendommens markedsverdi kan ikke baseres på en rent matematisk beregning i forhold til antall kvadratmeter opplyst i rapporten. Opplysninger om areal kan altså ikke alene benyttes for beregning av eiendommens verdi.
- Rom som ligger utenfor boenheten, men som eier har påvist og/eller opplyst at tilhører boenheten, er oppmålt og inkludert i BRA-e. Det er ikke fremvist dokumentasjon på at rommet tilhører boenheten, med mindre dette er angitt særskilt. Rom utenfor boenheten kan omdisponeres av borettslaget/sameiet og dette kan påvirke boligens BRA. Vær oppmerksom på at NS 3940:2023 og eierseksjonsloven har ulik definisjon av fellesareal. Ved arealmåling gjelder NS 3940:2023 som definerer fellesareal slik: "Delen av bygning som brukes av to eller flere bruksenheter eller til bygningens forvaltning, drift eller vedlikehold.
- I en overgangperiode skal rapporter som benyttes i boligomsetningen eller dersom det er en del av oppdraget også opplyse om fordelingen mellom P-ROM og S-ROM med utgangspunkt i definisjonene som fremkommer av veiledningen til Norsk Standard 3940 Areal- og volum-beregninger av bygninger fra 2012. Fordelingen mellom P-ROM og S-ROM er basert på veiledningen og bygningssakkyndiges eget skjønn. P-ROM er måleverdige rom som benyttes til kort eller langt opphold. S-ROM er måleverdige rom som benyttes til lagring, og tekniske rom. Bruken av et rom på befaringstidspunktet har betydning for om rommet defineres som P-ROM eller S-ROM. Dette betyr at rommet både kan være i strid med teknisk forskrift og mangle godkjenning i kommunen for den aktuelle bruken, uten at dette vil få betydning for valg av arealkategori.
- Se øvrig informasjon om areal i rapporten, Norsk Standard 3940 (2012 og 2023) og veiledningen til disse.

PERSONVERN

iVerdi AS, bygningssakkyndig og takstforetaket behandler personopplysninger som bygningssakkyndig trenger for å kunne utarbeide rapporten. Personvernerklæring med informasjon om bruk av personopplysninger og dine rettigheter finner du her [Personvernerklæring - iVerdi](#)

DELING AV PERSONOPPLYSNINGER FOR TRYGGERE BOLIGHANDEL OG MULIG RESERVASJON

Norsk takst og deres samarbeidspartnere benytter personopplysninger fra rapporten for analyse- og statistikkformål, samt utvikling og drift av produkter og tjenester for takstbransjen og andre aktører i boligomsetningen. Les mer om dette og hvordan du kan reservere deg på <https://www.norsktakst.no/norsk/om-norsk-takst/personvernerklæring/reservasjon/>

Vendu lager en boliganalyse basert på opplysninger fra rapporten. Les mer om dette og hvordan du kan reservere deg her: <https://samtykke.vendu.no/LD6575>

KLAGEORDNING FOR FORBRUKERE

Er du som forbruker misfornøyd med bygningssakkyndiges arbeid eller oppretten ved taksering av bolig eller fritidshus, se www.takstklagenemnd.no for mer informasjon



EGENERKLÆRINGSSKJEMA



TIL ORIENTERING VIL DETTE SKJEMA VÆRE EN DEL AV SALGSOPPGAVEN
Dette er et selvstendig skjema som benyttes uavhengig av om det tegnes eierskifteforsikring eller ikke.

SALGSOBJEKT (VENNLIGST BRUK BLOKKBOKSTAVER)

- Enebolig eller rekkehus/to- flermannsbolig med eget gnr/bnr
- Andel/aksje – alle type boliger, herunder også fritidsboliger
- Eierseksjon – alle typer leiligheter inkl fritidsleiligheter
- Tomt
- Eierseksjon – to/flermannsbolig eller rekkehus med seksjonsnr.
- Fritidsbolig
- Annet (spesifiser): _____

Gnr.	Bnr.	Seksjonsnr.	Andelsnr.	Aksjenr.	Festenr.
131	207				
Adresse	Sangsvanelia 47C		Byggeår	2020	
			Når kjøpte du boligen	01.12.2025	
Postnr.	2032 MAURA		Har du bodd i boligen de siste 12 mnd.	<input type="checkbox"/> Ja	<input checked="" type="checkbox"/> Nei

I hvilket forsikringselskap er det tegnet villa-/husforsikring? (Ikke innboforsikring)

EIKA _____

Type villa/husforsikring Standard Utvidet Polise-/avtale _____

Er det dødsbo? Ja Nei

Avdødes navn _____

Hjemmelshaver _____

SELGER 1

Etternavn	Seierstad	Fornavn	LMS Leif Magne		
Ny adresse	Carsten Ankers veg 34		E-post	leif@seierstad.nu	
			Tel. priv.		
Postnr.	2074	Sted	Eidsvoll Verk	Mobil	48203500

SELGER 2

Etternavn		Fornavn			
Ny adresse			E-post		
			Tel. priv.		
Postnr.		Sted		Mobil	



BAD/VASKEROM:

1.1 Kjenner du til om det er/har vært feil ved bad/vaskerommet, feks sprekker, lekkasje, råte, lukt eller soppskader?

 Nei Ja

Hvis ja, beskriv:

1.2 Kjenner du til om det er utført arbeid på bad/vaskerom

- Nei Ja, kun av faglært
 Ja, både av faglært og egeninnsats
 Ja, kun av ufaglært/egeninnsats

Beskriv arbeider/firmanavn på utfører:

Tettet dør og satt inn ny dør ifb. klargjøring til hybel.

1.3 Ble tettesjikt/membran/sluk oppgradert/fornytt?

 Nei Ja

Beskriv arbeider/firmanavn på utfører:

LENTUS BYGG AS , selskap i LENTUS GRUPPEN

1.4 Har det blitt utført elektriske arbeider som for eksempel nye varmekabler, nytt el uttak eller liknende og foreligger det samsvarserklæring for disse arbeidene?

- Nei Ja det er gjort endringer men det foreligger ikke samsvarserklæring
 Ja det er gjort endringer og ja det foreligger samsvarserklæring

1.5 Foreligger det dokumentasjon på hvordan bad/vaskerom er bygget opp?

Våtromssertifikat/garanti/funksjonstesting/beskrivelse/uavhengig kontroll eller annet?

 Nei Ja

Hvis ja, beskriv:

VANN/AVLØP/RØR:

2.1 Kjenner du til om det er/har vært feil på vann/avløp herunder rørbrudd, tilbakeslag, tett sluk eller liknende?

 Nei Ja

Hvis ja, beskriv:

2.2 Kjenner du til om det har vært utført arbeid/kontroll på vann/avløp/rør?

- Nei Ja, kun av faglært
 Ja, både av faglært og egeninnsats
 Ja, kun av ufaglært/egeninnsats

Beskriv arbeider/firmanavn på utfører:



3 Kjenner du til om eiendommen har privat vannforsyning, septik, pumpekum, avløpskvern eller liknende?

Nei Ja

Hvis ja, beskriv:

TAK/TAKRENNER/NEDLØP:

4.1 Kjenner du til om det er feil/utettheter i tak/takrenner/nedløp:

Nei Ja

Hvis ja, beskriv:

4.2 Kjenner du til om det er utført arbeid på taktekking/takrenner/beslag?

Nei Ja, kun av faglært

Ja, både av faglært og egeninnsats

Ja, kun av ufaglært/egeninnsats

Beskriv arbeider/firmanavn på utfører:

MUR/PIPER/ILDSTED/SKJEVHETER:

5. Kjenner du til om det er/har vært problemer med mur/pipe/ilsted, for eksempel dårlig trekk, sprekker, pålegg, fyringsforbud eller liknende?

Nei Ja

Hvis ja, beskriv:

6. Kjenner du til om det er/har vært sprekker i mur/skjeve gulv/setningskader eller liknende?

Nei Ja

Hvis ja, beskriv:

TERRASSER/FASADE/VINDUER/GARASJE:

7.1 Kjenner du til om det er feil/utettheter i terrasser/fasade/vinduer/garasje, og/eller er det synlige skader?:

Nei Ja

Hvis ja, beskriv:

7.2 Kjenner du til om det er utført arbeid på terrasser/fasade/vinduer/garasje?

Nei Ja, kun av faglært

Ja, både av faglært og egeninnsats

Ja, kun av ufaglært/egeninnsats

Beskriv arbeider/firmanavn på utfører:



ELEKTRISK ANLEGG/OPPVARMING/VENTILASJON:

8.1 Kjenner du til om det er/har vært utført arbeider på el-anlegget?

 Nei Ja

Hvis ja, hvem utførte arbeidene og når ble det utført?

8.2 Foreligger det samsvarserklæring for hele eller deler av det elektriske anlegget?
(dokument som viser at det elektriske anlegget samsvarer med regler for elektrisk anlegg)? Nei Ja

Hvis ja, når?

8.3 Kjenner du til om det elektriske anlegget har vært undersøkt eller kontrollert av el-takstmann, el-installatør, eller det lokale el-tilsynet siste fem år?

 Nei Ja

Hvis ja, av hvem og når? Eventuelt firmanavn og navn på håndverker opplyses.

INSTALLASJONER, OPPVARMING/VENTILASJON OSV:

9. Kjenner du til om det er/har vært feil ved installasjoner slik som radiator, sentralfyr, varmepumpe, balansert ventilasjonsanlegg eller liknende?

 Nei Ja

Hvis ja, beskriv:

10. Kjenner du til om det er/har vært utført arbeider på installasjoner, for eksempel oljetank, sentralfyr, ventilasjon?

- Nei Ja, kun av faglært
 Ja, både av faglært og egeninnsats
 Ja, kun av ufaglært/egeninnsats

Beskriv arbeider/firmanavn på utfører:



11. Kjenner du til om det har vært utført kontroll av installasjoner for eksempel oljetank/sentralfyr/ventilasjon?

Nei Ja

Hvis ja, beskriv:

12.1. Kjenner du til om det er nedgravd oljetank på eiendommen?

Nei Ja

Hvis ja, beskriv: Ikke nedgravd

12.2. Har kommunen gitt dispensasjon til at oljetanken kan bli liggende?

For eksempel ved at den tømmes/saneres eller fylles igjen?

Nei Ja

Hvis ja, beskriv:

KJELLER/UNDERETASJE/KRYPKJELLER/LOFT:

13. Kjenner du til om det er/har vært problemer med drenering/fuktinnslag/øvrig fukt eller fuktmerker i underetasje/kjeller/krypkjeller?

Nei Ja

Hvis ja, beskriv:

14. Har det vært utført arbeid i forbindelse med drenering?

Nei Ja, kun av faglært

Ja, både av faglært og egeninnsats

Ja, kun av ufaglært/egeninnsats

Beskriv arbeider/firmanavn på utfører:

15. Kjenner du til om det er gjort endringer på loft og/eller kjeller (isolert, innredet, pusset opp, ombygget osv.)?

Nei Ja

Hvis ja, hvilke endringer er gjort og når ble dette gjort?



16. Hvis boligen har kjeller og/eller rom under terreng og/eller loft. Kjenner du til om det er innredet/bruksendret eller gjort endringer slik som isolering, ombygning, fornyet eller lagt nytt gulv osv., eller vegger er kledd med panel, plater osv.?

Nei Ja

Hvis ja, hvilke endringer er gjort og når ble dette gjort?

Hvis ja: Er innredningen/utbyggingen godkjent hos bygningsmyndighetene?

Nei Ja

Hvis ja, beskriv:

17. Kjenner du til om det er innredet/bruksendret/bygget på andre deler av boligen?

Nei Ja

Hvis ja, beskriv: Et rom i 1.etg. er klargjort som hybel.

UTLEIEDEL/OFFENTLIGE GODKJENNINGER/RADONMÅLING:

18.1. Selges boligen med utleidel/leilighet eller hybel?

Nei Ja

Hvis ja, beskriv:

Hvis ja: Er rommene som benyttes til utleidel/leilighet/hybel godkjent til beboelse (rom til varig opphold) av bygningsmyndighetene?

Nei Ja

Hvis ja, beskriv:

18.2 Er utleiedelen godkjent som egen boenhet hos bygningsmyndighetene?

Nei Ja

19. Er det foretatt radonmåling?

Nei Ja

Hvis ja, hva er verdiene?

SKADEDYR/SOPP/MUGG:

20. Kjenner du til om det er/har vært sopp/råte/mugg i deler boligen og/eller andre bygninger på eiendommen?

Nei Ja

Hvis ja, beskriv:

21. Kjenner du til om det er/har vært insekter/skadedyr i eiendommen og/eller andre bygninger på eiendommen som skjeggkre, maur, biller, mus, rotter eller liknende?

Nei Ja

Hvis ja, beskriv:



ØVRIGE ARBEIDER VED BOLIGEN/ SKADERAPPORTER/TILSTANDSVURDERINGER/AREALMÅLINGER:

22. Kjenner du til om det foreligger skaderapporter eller tilstandsvurderinger etc. om boligen?

 Nei Ja

Hvis ja, oppgi type rapport og årstall:

23. Kjenner du til målinger av areal av boligen eller opplyst areal for eksempel oppgitt i i salgsoppgave, takstrappert, tilstandsrapport, byggesøknad osv.?

 Nei Ja

Hvis ja, hvilket dokument og når er målingen foretatt?

24. Kjenner du til om det er utført øvrige arbeider på boligen som reparasjon/appussing/bygging?

 Nei Ja, kun av faglært i det arbeidet som er gjort
 Ja, både av faglært og egeninnsats
 Ja, kun av ufaglært/egeninnsats

Beskriv hvem som gjorde hva/når arbeidet ble utført/firmanavn/dokumentasjon:

25. Kjenner du til om det er utført øvrige arbeider på boligen som reparasjon/appussing/bygging av tidligere eier?

 Nei Ja, kun av faglært i det arbeidet som er gjort
 Ja, både av faglært og egeninnsats
 Ja, kun av ufaglært/egeninnsats

Beskriv hvem som gjorde hva/firmanavn/dokumentasjon:

PLANER OG OFFENTLIGE GODKJENNINGER:

26. Kjenner du til om det mangler brukstillatelser eller ferdigattester ved tiltak, se også spørsmål 16 til 18?

 Nei Ja

Hvis ja, beskriv:



27. Kjenner du til om det er forslag eller vedtatte reguleringsplaner/andre planer, nabovarsler/byggegodkjenninger/byggeplaner eller andre offentlige vedtak som kan medføre endringer i bruken av eiendommen eller eiendommens omgivelser/naboer?

Nei Ja

Hvis ja, beskriv: Godkjent rammesøknad på ny bebyggelse nabotomt.

28. Kjenner du til om det er påbud/heftelser/krav/manglende tillatelser ved eiendommen?

Nei Ja

Hvis ja, beskriv:

29. Kjenner du til om det er forhold i nabolaget som medfører plager eller sjenanse som det kan være relevant for kjøper å vite om?

Nei Ja

Hvis ja, beskriv:

ANDRE RELEVANTE FORHOLD

30. Kjenner du til andre forhold av betydning som kan være relevant for kjøper å vite om for eksempel flom, rasfare, skred, grunnforhold, tinglyste forhold, private avtaler og liknende?

Nei Ja

Hvis ja, beskriv:

31. Vet du om det er, eller har vært, feil på tilbehør/inventar/løsøre gjenstander som følger med boligen?

Nei Ja

Hvis ja, beskriv:

SPØRSMÅL FOR BOLIG I SAMEIE/BORETTSLAG/BOLIGAKSJESELSKAP:

32. Kjenner du til boder utenfor boenheten (inngang via fellesareal) som tilhører boligen?

Nei Ja

33. Kjenner du til om du har vedlikeholdsansvar for fellesarealer slik som loft, kjeller, balkong, veranda, terrasse, bod osv?

Nei Ja

Hvis ja, hvilke rom eller bygningsdel(er)?

34. Kjenner du til vedtak/forslag som kan medføre økte felleskostnader/fellesskjeld? For eksempel oppussing, vedlikehold, nybygging?

Nei Ja

Hvis ja, beskriv:

35. Kjenner du til om det er/har vært sopp/råte/mugg i deler av eiendommen?

Nei Ja

Hvis ja, beskriv:



36. Kjenner du til om det er/har vært insekter/skadedyr i eiendommen som skjeggkre, maur, biller, mus, rotter eller liknende?

Nei Ja

Hvis ja, beskriv:

37. Kjenner du til om sameiet/borettslaget/selskapet er involvert i tvister av noe slag?

Nei Ja

Hvis ja, beskriv:

38. Kjenner du til om det har vært utfordringer med å etablere bil-lader?

Nei Ja

Hvis ja, beskriv:



TILLEGGSKOMMENTARER

Er det behov for plass til flere kommentarer, kan kommentarene skrives på eget ark.

Large empty rectangular area for additional comments.

Sted / dato

Eidsvoll Verk 12.12.25

Sign. selger 1

Sign. selger 2

Egenerklæringen er utarbeidet av bransjene takst, forsikring og eiendomsmegling i fellesskap, april 2023.



Boligselgerforsikring fra Fremtind

Når du kjøper eller selger eiendom, er trygghet og forutsigbarhet viktig for både kjøper og selger. Med boligselgerforsikring fra Fremtind er både kjøper og selger godt ivaretatt dersom det oppdages feil eller mangler i etterkant av salget.

Boligselgerforsikringen dekker selgers økonomiske ansvar etter avhendingsloven. Hvis kjøper oppdager feil eller mangler etter overtakelsen, vil Fremtind behandle reklamasjonen på vegne av selger. Dette betyr at kjøper kan forholde seg til en profesjonell part, noe som bidrar til en ryddig prosess for begge parter.

Fordeler med boligselgerforsikring fra Fremtind

- ✓ Enkelt å reklamere på mangler for både kjøper og selger
- ✓ Profesjonell håndtering av reklamasjon
- ✓ Rask og rettferdig saksbehandling for begge parter

① Hvis boligselger har kjøpt boligselgerforsikring fra Fremtind er dette informert om i selgers egenerklæringsskjema

Fremtind

Forsikringen er levert av Fremtind



Selgers egenerklæring

Egenerklæringen er boligselgers egen beskrivelse av tilstanden til boligen. Her kan du finne viktige opplysninger som du som kjøper bør vite om før du bestemmer deg for et eventuelt kjøp. Har du spørsmål til egenerklæringen kan du snakke med meglere som står for salget.

Selgere

Leif Magne Seierstad

Boligen

Sangsvanelia 47C

2032 Maura

3238-131/207/0/3

- ◆ Boligen ble kjøpt 2025
- ◆ Selger har ikke bodd i boligen de 12 siste månedene
- ◆ Boligselger har **ikke** kjøpt boligselgerforsikring

Fremtind

Meglere oppdragsnummer: 3378250289 1



Våtrom, tak og fasade

1. Vet du om det er, eller har vært, feil eller skader på bad/våtrom?

♦ **Nei, ikke som jeg kjenner til**

2. Vet du om det er gjort arbeid på bad eller våtrom, enten av deg eller tidligere eiere?

♦ **Ja**

Faglært arbeid:

1. **Hvilket år ble jobben fullført?:** 2021

Firmanavn: LENTUS BYGG AS

Beskrivelse av arbeidet: Satt inn ny dør til badet

Vet du om tettesjikt, membran eller sluk ble fornyet eller oppgradert?

♦ **Nei, ikke som jeg kjenner til**

3. Vet du om det finnes dokumentasjon på hvordan bad/våtrom er bygget opp?

♦ **Nei, ikke som jeg kjenner til**

4. Vet du om det er, eller har vært, vannlekkasje eller andre typer feil eller skader på tak, yttervegg, vinduer, dører, garasje, tilleggsbygninger eller lignende?

♦ **Nei, ikke som jeg kjenner til**

5. Vet du om det er utført arbeid på tak, yttervegg, vindu, dører eller annen fasade, enten av deg eller tidligere eiere?

♦ **Nei, ikke som jeg kjenner til**

6. Vet du om det er, eller har vært, feil eller skader på vinduene, som for eksempel kondens, fuktskader eller vanninntrengning? Eller er noen av vinduene i boligen punktert?

♦ **Nei, ikke som jeg kjenner til**

7. Vet du om det er utført arbeid på garasje eller øvrige tilleggsbygninger, av enten deg eller tidligere eiere?

♦ **Nei, ikke som jeg kjenner til**

8. Vet du om det er, eller har vært, skjevheter eller setningsskader i boligen, støttemur, terrasse eller lignende?

♦ **Nei, ikke som jeg kjenner til**

Drenering, fukt og lekkasje

9. Vet du om det er, eller har vært, feil eller skader med dreneringen?

♦ **Nei, ikke som jeg kjenner til**

10. Vet du om det er, eller har vært, fukt, råte eller vanninntrengning i underetasje, kjeller eller krypkjeller?

♦ **Nei, ikke som jeg kjenner til**



11. Vet du om det er gjort arbeid med drenering, enten av deg eller tidligere eiere?

♦ **Nei, ikke som jeg kjenner til**

12. Vet du om det er, eller har vært, fukt, sopp eller råteskader i boligen/sameiet/borettslaget?

♦ **Nei, ikke som jeg kjenner til**

13. Vet du om det er, eller har vært, skadedyr eller sjenerende insekter på eiendommen eller i boligen?

♦ **Nei, ikke som jeg kjenner til**

Tekniske installasjoner

14. Vet du om det er, eller har vært, feil på vann- eller avløpsanlegg?

♦ **Nei, ikke som jeg kjenner til**

15. Vet du om det er gjort arbeid på vann og avløp, enten av deg eller tidligere eiere?

♦ **Nei, ikke som jeg kjenner til**

16. Vet du om eiendommen har privat vannforsyning, vannbrønn, septiktank, pumpekum, avløpskvern eller lignende?

♦ **Nei, ikke som jeg kjenner til**

17. Vet du om det er, eller har vært, feil eller skader knyttet til sentralfyr, radiator, ventilasjon, varmpumpe, kjøkkenvifte, badromsvifte eller andre installasjoner?

♦ **Nei, ikke som jeg kjenner til**

18. Vet du om det er gjort arbeid på sentralfyr, radiator, ventilasjon, varmpumpe eller andre installasjoner, enten av deg eller tidligere eiere?

♦ **Nei, ikke som jeg kjenner til**

19. Vet du om det er, eller har vært, feil eller skader knyttet til ildsted eller pipe?

♦ **Nei, ikke som jeg kjenner til**

20. Vet du om det er gjort arbeid på ildsted eller pipe, enten av deg eller tidligere eiere?

♦ **Nei, ikke som jeg kjenner til**

21. Vet du om det finnes oljetank på eiendommen?

♦ **Nei, ikke som jeg kjenner til**

22. Vet du om det er, eller har vært, feil eller skader på det elektriske anlegget?

♦ **Nei, ikke som jeg kjenner til**

23. Vet du om det er gjort arbeid på det elektriske anlegget, enten av deg eller tidligere eiere?

♦ **Nei, ikke som jeg kjenner til**

Eiendommen og omgivelsene



24. Vet du om bruken av eiendommen eller området rundt kan endres av foreslåtte eller vedtatte reguleringsplaner, nabovarsel, offentlige vedtak eller lignende?

♦ Ja

Rammetillatelse til nybygg på nabolomt.

25. Vet du om det finnes kommunale pålegg, heftelser eller krav knyttet til eiendommen eller boligen?

♦ Nei, ikke som jeg kjenner til

26. Vet du om boligen eller eiendommen har blitt endret eller bygget ut etter opprinnelig byggeår, enten av deg eller tidligere eiere?

♦ Nei, ikke som jeg kjenner til

27. Vet du om kjelleren eller loftet er innredet etter opprinnelig byggeår, enten av deg eller tidligere eiere?

♦ Nei, ikke som jeg kjenner til

28. Vet du om det mangler midlertidige brukstillatelser eller ferdigattester fra kommunen?

♦ Nei, ikke som jeg kjenner til

29. Vet du om det har vært flom, ras, skred eller lignende på eiendommen, eller om den ligger i et fareområde?

♦ Nei, ikke som jeg kjenner til

30. Har eiendommen utleiedel, for eksempel en leilighet, hybel eller lignende?

♦ Ja

Rom forberedt til event. hybel med tilgang bad.

Er utleiedelen godkjent for utleie av kommunen?

♦ Nei, ikke som jeg kjenner til

31. Består boligen av flere, selvstendige boenheter?

♦ Nei, ikke som jeg kjenner til

32. Vet du om det er gjort radonmåling på eiendommen, enten av deg eller tidligere eiere?

♦ Nei, ikke som jeg kjenner til

33. Vet du om det finnes skaderapporter, tilstandsvurderinger, boligsalgsrapporter eller om det er utført målinger for boligen?

♦ Nei, ikke som jeg kjenner til

34. Vet du om noe i nabolaget som kan være plagsomt eller ubehagelig for kjøperen?

♦ Nei, ikke som jeg kjenner til

35. Vet du om du selv eller sameiet/borettslaget/laget/selskapet er innblandet i uenigheter eller konflikter rundt eiendommen?

♦ Nei, ikke som jeg kjenner til

36. Vet du om det finnes planer, vedtak eller forslag som kan føre til økte utgifter, som festeavgift, fellesutgifter, fellesgjeld eller kommunale avgifter?

♦ Nei, ikke som jeg kjenner til



Generelt

37. Har boligen garasje eller øvrige tilleggsbygninger?

♦ Ja

Vet du om det feil eller skader ved garasje eller øvrige tilleggsbygninger?

♦ Nei, ikke som jeg kjenner til

38. Vet du om det er gjort arbeid på eiendommen som ikke er nevnt i de andre spørsmålene?

♦ Nei, ikke som jeg kjenner til

39. Vet du om det er, eller har vært, feil på tilbehør som følger med eiendommen?

♦ Nei, ikke som jeg kjenner til

40. Er det bestilt Norgespris på strøm?

♦ Nei

41. Har du andre opplysninger om boligen eller eiendommen, utover det du har svart?

♦ Nei, ikke som jeg kjenner til



ENERGIATTEST



Adresse	Sangsvanelia 47C
Postnummer	2032
Sted	MAURA
Kommunenavn	Nannestad
Gårdsnummer	131
Bruksnummer	207
Seksjonsnummer	3
Andelsnummer	—
Festenummer	—
Bygningsnummer	300596040
Bruksenhetsnummer	H0101
Merkenummer	Energiattest-2025-237154
Dato	18.12.2025

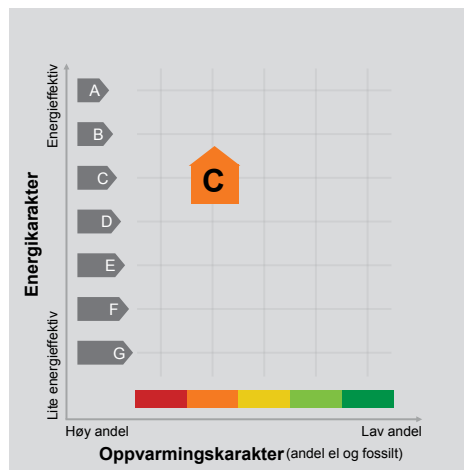

Energimerket angir boligens energistandard. Energimerket består av en energikarakter og en oppvarmingskarakter, se i figuren. Energimerket symboliseres med et hus, hvor fargen viser oppvarmingskarakter, og bokstaven viser energikarakter.

Energikarakteren angir hvor energieffektiv boligen er, inkludert oppvarmingsanlegget. Energikarakteren er beregnet ut fra den typiske energibruken for boligtypen. Beregningene er gjort ut fra normal bruk ved et gjennomsnittlig klima. Det er boligens energimessige standard og ikke bruken som bestemmer energikarakteren. A betyr at boligen er energieffektiv, mens G betyr at

boligen er lite energieffektiv. En bolig bygget etter byggeforskriftene vedtatt i 2010 vil normalt få C.

Oppvarmingskarakteren forteller hvor stor andel av oppvarmingsbehovet (romoppvarming og varmtvann) som dekkes av elektrisitet, olje eller gass. Grønn farge betyr lav andel el, olje og gass, mens rød farge betyr høy andel el, olje og gass. Oppvarmingskarakteren skal stimulere til økt bruk av varmepumper, solenergi, biobrensel og fjernvarme.

Om bakgrunnen for beregningene, se www.enova.no/energimerking.

Målt energibruk

Brukeren har valgt å ikke oppgi målt energibruk.



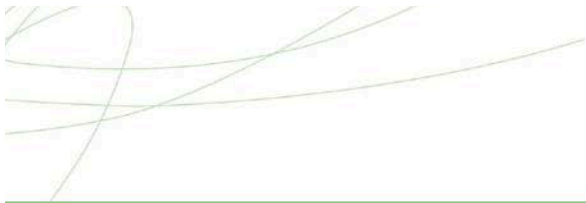

Hvordan boligen benyttes har betydning for energibehovet

Energi behovet påvirkes av hvordan man benytter boligen, og kan forklare avvik mellom beregnet og målt energibruk. Gode energivaner bidrar til at energibehovet reduseres. Energiforbruket kan også bli lavere enn normalt dersom:

- deler av boligen ikke er i bruk,
- færre personer enn det som regnes som normalt bruker boligen, eller
- den ikke brukes hele året.

Gode energivaner

Ved å følge enkle tips kan du redusere ditt energibehov, men dette vil ikke påvirke boligens energimerke.

Energimerkingen kan kun endres gjennom fysiske endringer på boligen.

Tips 1: Følg med på energibruken i boligen

Tips 2: Luft kort og effektivt

Tips 3: Redusér innnetemperaturen

Tips 4: Bruk varmtvann fornuftig

Mulige forbedringer for boligens energistandard

Ut fra opplysningene som er oppgitt om boligen, anbefales følgende energieffektiviserende tiltak. Dette er tiltak som kan gi bygningen et bedre energimerke.

Noen av tiltakene kan i tillegg være svært lønnsomme. Tiltakene bør spesielt vurderes ved modernisering av bygningen eller utskifting av teknisk utstyr.

Tiltaksliste (For full beskrivelse av tiltakene, se Tiltaksliste - vedlegg 1)

- Følg med på energibruken i boligen
- Termostat- og nedbørsstyring av snøsmelteanlegg

Det tas forbehold om at tiltakene er foreslått ut fra de opplysninger som er gitt om boligen. Fagfolk bør derfor kontaktes for å vurdere tiltakene nærmere. Eventuell gjennomføring av tiltak må skje i samsvar

- Luft kort og effektivt
- Temperatur- og tidsstyring av panelovner

med gjeldende lovverk, og det må tas hensyn til krav til godt innneklima og forebygging av fuktskader og andre byggskader.



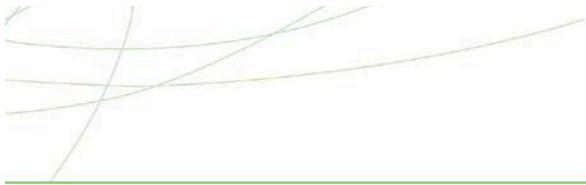

Boligdata som er grunnlag for energimerket

Energimerket og andre data i denne attesten er beregnet ut fra opplysninger som er gitt av boligeier da attesten ble registrert. Nedenfor er en oversikt over oppgitte opplysninger, som boligeier er ansvarlig for.

Bygningskategori: Småhus
Bygningstype: Kjedet enebolig
Byggeår: 2019
Bygningsmateriale: Tre
BRA: 170
Ant. etg. med oppv. BRA: 3
Detaljert vegger: Nei
Detaljert vindu: Nei

Teknisk installasjon

Oppvarming: Elektrisk
Ved

Ventilasjon: Mekanisk avtrekk

Der opplysninger ikke er oppgitt, brukes typiske standardverdier for den aktuelle bygningstypen. For mer informasjon om beregninger, se

<https://www.enova.no/energimerking/om-energimerkeordningen/om-energiattesten/beregning-av-energikarakteren/>.



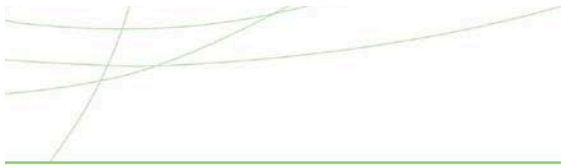

Om grunnlaget for energiattesten

Oppgitte opplysninger om boligen kan finnes ved å gå inn på www.enova.no/energimerking, og logge inn via ID-porten/Altinn. På siden "Eiendommer" kan du søke opp bygninger og hente fram energiattester som er laget tidligere. For å se detaljer for en bolig hvor det er brukt detaljert registrering må du velge "Gjenbruk"

av aktuell attest under Offisielle energiattester i skjermbildet "Valgt eiendom". Boligeier er ansvarlig for at det blir brukt riktige opplysninger. Eventuelle gale opplysninger må derfor tas opp med selger eller utleier da dette kan ha betydning for prisfastsettelsen. Det kan når som helst lage en ny energiattest.

Om energimerkeordningen

Enova er ansvarlig for energimerkeordningen. Energimerket beregnes på grunnlag av oppgitte opplysninger om boligen. For informasjon som ikke er oppgitt, brukes typiske standardverdier for den aktuelle bygningstypen fra tidsperioden den ble bygd i. Beregningsmetodene for energikarakteren baserer seg på NS 3031

Spørsmål om energiattesten, energimerkeordningen eller gjennomføring av energieffektivisering og tilskuddsordninger kan rettes til Enova Svarer på tlf. 24 24 08 95 eller svarer@enova.no.

<https://www.enova.no/energimerking/om-energimerkeordningen> eller www.enova.no/energimerking (Plikentitle) Energimerking er beskrevet i energimerkeforskriften (bygninger).

Nærmere opplysninger om energimerkeordningen kan du finne på www.enova.no/energimerking.

For ytterligere råd og veiledning om effektiv energibruk, vennligst se www.enova.no/hjemme eller ring Enova svarer på tlf. **24 24 08 95**.





Tiltaksliste: Vedlegg til energiattesten

Brukertiltak

Tiltak 1: Følg med på energibruken i boligen

Gjør det til en vane å følge med energiforbruket. Les av måleren månedlig eller oftere for å være bevisst energibruken. Ca halvparten av boligens energibruk går til oppvarming.

Tiltak 2: Luft kort og effektivt

Ikke la vinduer stå på gløtt over lengre tid. Luft heller kort og effektivt, da får du raskt skifta lufta i rommet og du unngår nedkjøling av gulv, tak og vegger.

Tiltak 3: Velg hvitevarer med lavt forbruk

Når du skal kjøpe nye hvitevarer så velg et produkt med lavt strømforbruk. Produktene deles inn i energiklasser fra A til G, hvor A er det minst energikrevende. Mange produsenter tilbyr nå varer som går ekstra langt i å være energieffektive. A+ og det enda bedre A++ er merkinger som har kommet for å skille de gode fra de ekstra gode produktene.

Tiltak 4: Vask med fulle maskiner

Fyll opp vaske- og oppvaskmaskinen før bruk. De fleste maskiner bruker like mye energi enten de er fulle eller ikke.

Tiltak 5: Tiltak utendørs

Monter urbryter (koblingsur) på motorvarmeren slik at den ikke står på mer enn nødvendig. Skift til sparepærer. Sparepærer på 5, 7, 11, 15, og 20 W tilsvarer glødelamper på henholdsvis 25, 40, 60, 75 og 100 W, og de varer dessuten lenger, 8.000-15.000 timer mot 1.000-2.500 timer for glødelamper. Det kan monteres fotocelle på utebelysningen slik at det automatisk går av/på etter dagslyset/mørket. Eller det kan monteres bevegelsessensor slik at lyset kun går på ved bevegelse og slås av automatisk etter forhåndsinnstilt tid. For snøsmelteanlegg som kun er manuelt styrt av/på eller ift. Lufttemperatur kan det installeres automatikk slik at snøsmelteanlegget både er temperatur- og nedbørsstyrt dvs. når det registreres nedbør og kulde samtidig.

Tiltak 6: Slå av lyset og bruk sparepærer

Slå av lys i rom som ikke er i bruk. Utnytt dagslyset. Bruk sparepærer, spesielt til utelys og rom som er kalde eller bare delvis oppvarmet.

Tiltak 7: Spar strøm på kjøkkenet

Ikke la vannet renne når du vasker opp eller skyller. Bruk kjeler med plan bunn som passer til platen, bruk lokk, kok ikke opp mer vann enn nødvendig og slå ned varmen når det har begynt å koke. Slå av kjøkkenventilatoren når det ikke lenger er behov. Bruk av microbølgeovn til mindre mengder mat er langt mer energisparende enn komfyren. Tin frossenmat i kjøleskapet. Kjøøl- og frys skal avrimes ved behov for å hindre unødvendig energibruk og for høy temperatur inne i skapet / boksen (nye kjølekap har ofte automatisk avriming). Fjern støv på kjøleribber og kompressor på baksiden. Slå av kaffetraker når kaffen er ferdig traktet og bruk termos. Oppvaskmaskinen har innebygde varmeelementer for oppvarming av vann og skal kobles til kaldvannet, kobles den til varmtvannet øker energibruken med 20 - 40 % samtidig som enkelte vaske- og skylleprosesser foregår i feil temperatur.

Tiltak 8: Redusér innnetemperaturen

Ha en moderat innnetemperatur, for hver grad temperatursenkning reduseres oppvarmingsbehovet med 5 %. Mennesker er også varmekilder; jo flere gjester – desto større grunn til å dempe varmen. Ha lavere temperatur i rom som brukes sjelden eller bare deler av døgnet. Monter tetningslister rundt trekkfulle vinduer og dører (kan sjekkes ved bruk av myggspiral/røyk eller stearinlys). Sett ikke møbler foran varmeovner, det hindrer varmen i å sirkulere. Trekk for gardiner og persienner om kvelden, det reduserer varmetap gjennom vinduene.

Tiltak 9: Slå el.apparater helt av

Elektriske apparater som har stand-by modus trekker strøm selv når de ikke er i bruk, og må derfor slås helt av.

Tiltak 10: Bruk varmtvann fornuftig

Bytt til sparedusj hvis du ikke har. For å finne ut om du bør bytte til sparedusj eller allerede har sparedusj kan du ta tiden på fylling av ei vaskebøtte; nye sparedusjer har et forbruk på kun 9 liter per minutt. Ta dusj i stedet for karbad. Skift pakning på dryppende kraner. Dersom varmtvannsberederen har nok kapasitet kan temperaturen i berederen reduseres til 70gr.

Tiltak utendørs

Tiltak 11: Termostat- og nedbørsstyring av snøsmelteanlegg

Snøsmelteanlegget er kun manuelt styrt, eller styres kun etter lufttemperatur. Det installeres automatikk slik at snøsmelteanlegget både er temperatur- og nedbørsstyrt. Det kan være i form av en temperatur- og snøføler i bakken, med temperatur- og fuktføler i luften. Snøsmelteanlegget aktiveres kun ved behov dvs. når det registreres nedbør og kulde samtidig.

Tiltak 12: Montere automatikk på utebelysning

Det kan monteres fotocelle på utebelysningen slik at det automatisk går av/på etter dagslyset/mørket. Eller det kan monteres bevegelsessensor slik at lyset kun går på ved bevegelse og slås av automatisk etter forhåndsinnstilt tid.

Tiltak 13: Montere urbryter på motorvarmer

Det monteres urbryter (koblingsur) på motorvarmeren slik at den ikke står på mer enn nødvendig.

Tiltak 14: Skifte til sparepærer på utebelysning

Sparepærer på 5, 7, 11, 15, og 20 W tilsvarer glødelamper på henholdsvis 25, 40, 60, 75 og 100 W. Sparepærer gir like mye lys som vanlige glødelamper, men bruker bare rundt 20% av energien. De varer dessuten lenger, 8.000-15.000 timer mot 1.000 - 2.500 timer for glødelamper.

Tiltak på elektriske anlegg

Tiltak 15: Temperatur- og tidsstyring av panelovner

Evt. eldre elektriske varmeovner uten termostat skiftes ut med nye termostatregulerte ovner med tidsstyring, eller det ettermonteres termostat / spareplugg på eksisterende ovn. Dersom mange ovner skiftes ut bør det vurderes et system hvor temperatur og tidsinnstillinger i ulike rom i boligen styres fra en sentral enhet.

Tiltak 16: Tidsstyring av panelovner

Elektriske varmeovner er utstyrt med termostat men har ikke automatikk for tidsstyring / nattsenkning av temperaturen. Dersom ovnene er meget gamle kan det vurderes en utskiftning til nye ovner med termostat- og tidsstyring, eller det ettermonteres spareplugg eller automatikk for tidsstyring på eksisterende ovn. Dersom mange ovner skiftes ut bør det vurderes et system hvor temperatur og tidsinnstillinger i ulike rom i boligen styres fra en sentral enhet.

Tiltak 17: Tidsstyring av elektrisk gulvvarme / takvarme

For gulvvarme eller takvarme med styringsenhet m/termostat kan det vurderes utskiftning til ny styringsenhet med kombinert termostat- og tidsstyring. Dersom mange slike styringsenheter og/eller panelovner skiftes ut bør det vurderes et system hvor temperatur og tidsinnstillinger i ulike rom i boligen styres fra en sentral enhet. Merk at flere vanlige typer termostater også har mulighet for tidsstyring i form av aktivering av programfunksjonsknapp bak deksel, se medfølgende bruksanvisning.

Tiltak på luftbehandlingsanlegg

Tiltak 18: Installere ventilasjonsanlegg med varmegjenvinner til erstatning for mekanisk ventilasjon

Boligen har mekanisk ventilasjon, dvs. at luftutskiftning (medfølgende varmetap) skjer uten varmegjenvinning. Det kan vurderes å installere et balansert ventilasjonsanlegg, som gir varmegjenvinning fra avkastluften. Nytt anlegg med både ur- og mengdestyring vil gi muligheter for behovsstyring og dermed energisparing. Ventilasjonsanlegget kan ha et vannbårent eller elektrisk varmebatteri.



Nannestad kommune
Kommunal forvaltning

ALPHA ARKITEKTER AS
Postboks 340
4804 ARENDAL

Vår ref./arkivkode:
(Oppgis ved svar)
2016/3259-25

Deres ref:

Dato:
09.07.2020

Ferdigattest

Etter plan- og bygningslovens (pbl) § 21-10 og byggesaksforskriftens (SAK) § 8-1.

Tiltakshaver: Seierhus AS/Carsten Ankers veg 32, 2074 EIDSVOLL VERK
Eiendom/byggested: Sangsvanelia 47 A-C, 2032 MAURA
Gnr./ Bnr.: 131/193
Tiltakets/byggets art: Nytt bygg - boligformål - over 70 m²
Bygningstype: Del av rekkehus med 3-4 boliger
Tillatelsen omfatter: Hele tiltaket

Ferdigattesten gis etter anmodning og på grunnlag av fremlagt dokumentasjon mottatt den 03.07.2020; jf. pbl § 21-10 og SAK § 8-1.

Dokumentasjon for sikring av rør, samt opparbeidelse av beplantning iht. godkjent utomhusplan skal sendes inn og senest innen 15.09.2020, jf. e-post mottatt 09.07.2020.

Ferdigattesten gjelder for tiltaket slik det er beskrevet i søknaden og tillatelse til tiltak med ev. senere tillegg.

Ved senere installasjon av ildsted, må dette meldes til Øvre Romerike brann og redning (ØRB).

Med hilsen

Elisabeth Mo Wroldsen
byggesaksbehandler

Dokumentet er godkjent elektronisk og har derfor ingen håndskrevne signaturer.

Nannestad kommune
Besøksadresse:
Teiealleen 31
2030 Nannestad

Postadresse
Postboks 3
2031 Nannestad
Telefon: 66 10 50 00

E-post
postmottak@nannestad.kommune.no
www.nannestad.kommune.no

Bank: 86014196236
Bank skatt: 6335 07 02384
Org. nr.: 964 950 202

Post adresseres til Nannestad kommune - ikke til enkeltpersoner

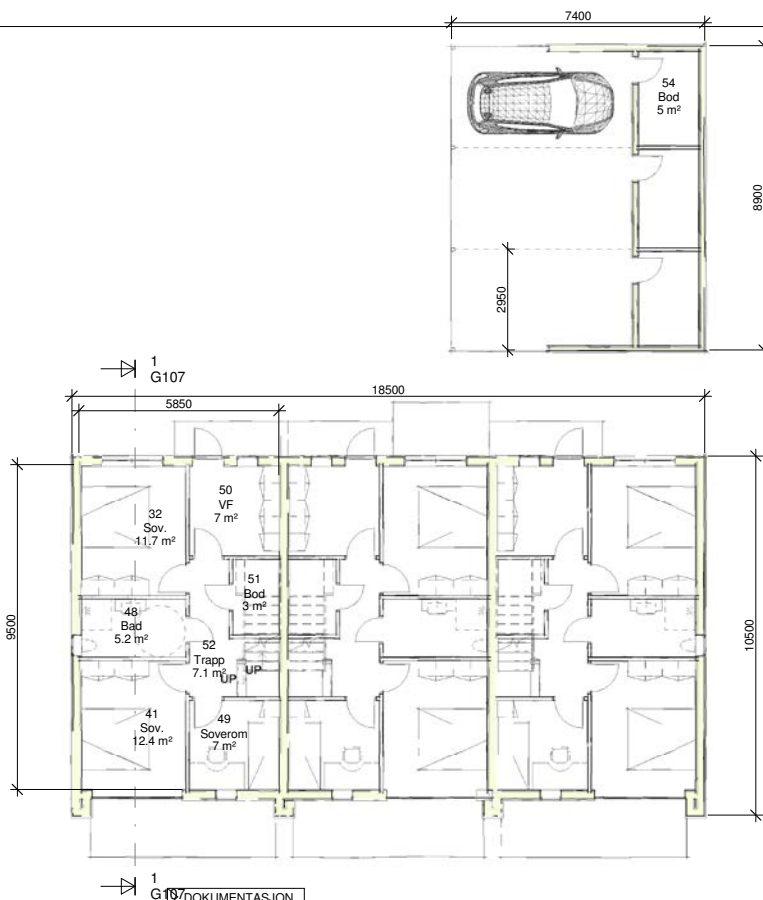

Prosjektnr:	16022	Tegningsnr:	G102	Rev.:	
-------------	-------	-------------	------	-------	--

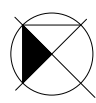

ALPHAarkitekter
www.alphaarkitekter.no

- > DOKUMENTASJON
- > ARBEIDSTEGNING
- > ANBUDSTEGNING
- > SØKNADSTEGNING
- > FORELØPIG
- > SKISSEPROSJEKT

Regnet av:	jes	Byggherre:	SEIERHUS AS	Prosjekt:	Bolig B
Korrigert av:	lh	Adresse:	Lauvåsen	Titel:	Plan 1 etg.
Dir.:	131	Dato:	10/19/15	Målestokk:	1 : 100
Rev.:	193	Prosjektnr.:	16022	Tegningsnr.:	G102

08.10.2016 15:49:04

Prosjektnr. 16022	Tegningsnr. G103	Rev.
--------------------------	-------------------------	------

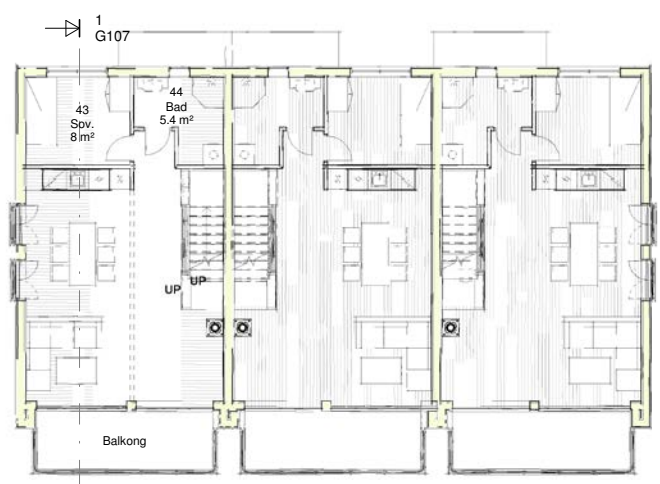
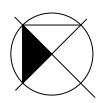

ALPHAarkitekter
www.alphaarkitekter.no

- > DOKUMENTASJON
- > ARBEIDSTEGNING
- > ANBUDSTEGNING
- > SØKNADSTEGNING
- > FORELØPIG
- > SKISSEPROSJEKT

Rev.	Beskrivelse	Dato	Sign.	Dir.	Rev.	Dato	Målestokk	Prosjektnr.	Tegningsnr.	Rev.
				131	193	10/19/15	1 : 100	16022	G103	

Tegnet av	Sign.	Byggherre	Prosjekt
jes		SEIERHUS AS	Bolig B
Kontrollert av	Sign.	Adresse	Titel
-		Lauvåsen	Plan 2 etg.

08.10.2016 15:49:37

Prosjekt: 16022	Tegningsnr: G104	Rev.
-----------------	------------------	------

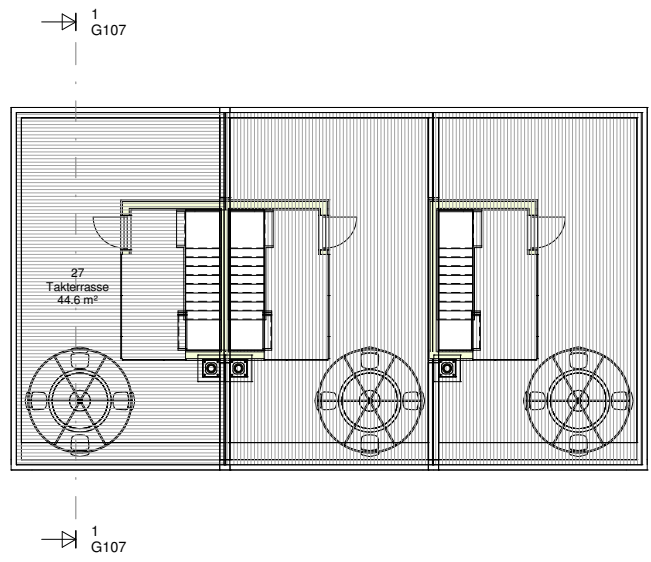
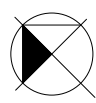

Takterasse
1 : 100

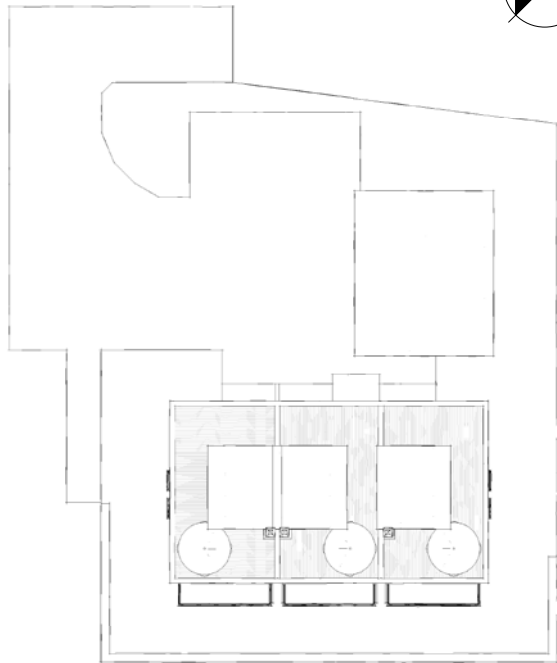

Utomhus
1 : 200



ALPHAarkitekter
www.alphaarkitekter.no

- > DOKUMENTASJON
- > ARBEIDSTEGNING
- > ANBUDSTEGNING
- > SØKNADSTEGNING
- > FORELØPIG
- > SKISSEPROSJEKT

Rev.	Beskrivelse	Dato	Sign.	Tegnet av JES	Sign.	Byggherre SEIERHUS AS	Prosjekt Bolig B
				Kontrollert av -	Sign.	Adresse Lauvåsen	Titel Plan takterasse
				Dir.	Bnr.	Dato	Prosjekt nr.
				131	193	10/19/15	16022
							Tegningsnr.
							G104
							Rev.

As indicated

08.10.2016 15:54:30

Prosjektnr. 16022	Tegningsnr. G105	Rev.
--------------------------	-------------------------	------

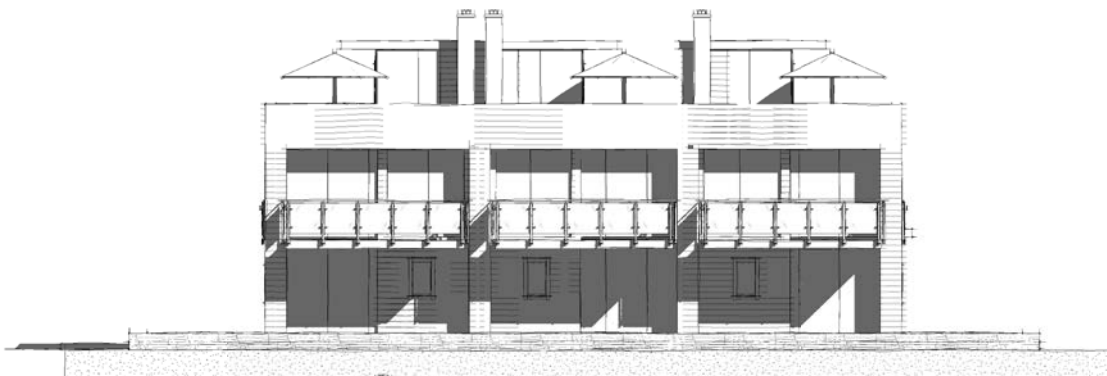

Sør
1 : 100

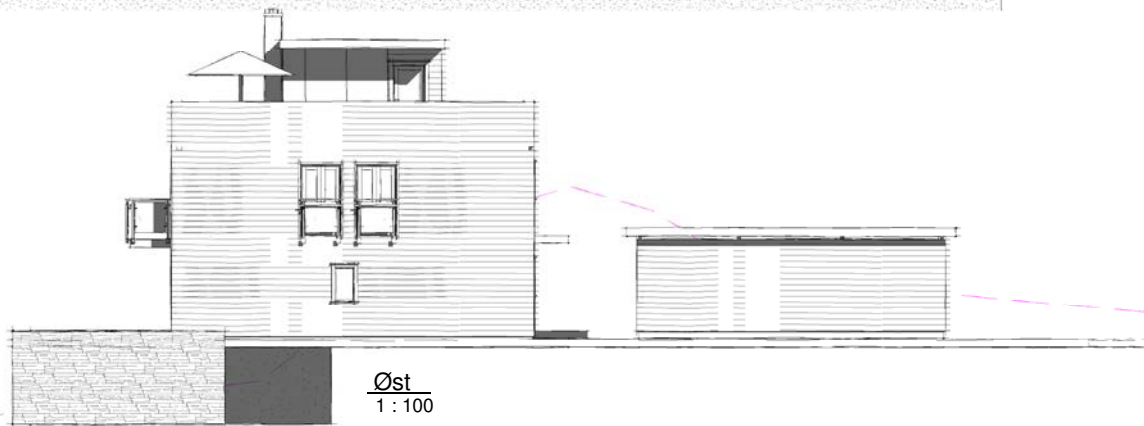

Øst
1 : 100

- > DOKUMENTASJON
- > ARBEIDSTEGNING
- > ANBUDSTEGNING
- > SØKNADSTEGNING
- > FORELØPIG
- > SKISSEPROSJEKT



ALPHAarkitekter
www.alphaarkitekter.no

Tegnet av JES	Sign. JES	Byggherre SEIERHUS AS	Prosjekt Bolig B
Korrigert av lh	Sign. lh	Adresse Lauvåsen	Titel Fasade 1
Dnr. 131	Rev. 193	Dato 10/19/15	Målestokk 1 : 100
Rev.	Beskrivelse	Dato	Sign.
Prosjektnr. 16022	Tegningsnr. G105	Rev.	

08.10.2016 15:56:07



Nannestad kommune

Reguleringsplankart

Eiendom: 131/207/0/3
Adresse: Sangsvanelia 47C
Dato: 16.12.2025
Målestokk: 1:1000



UTM-32

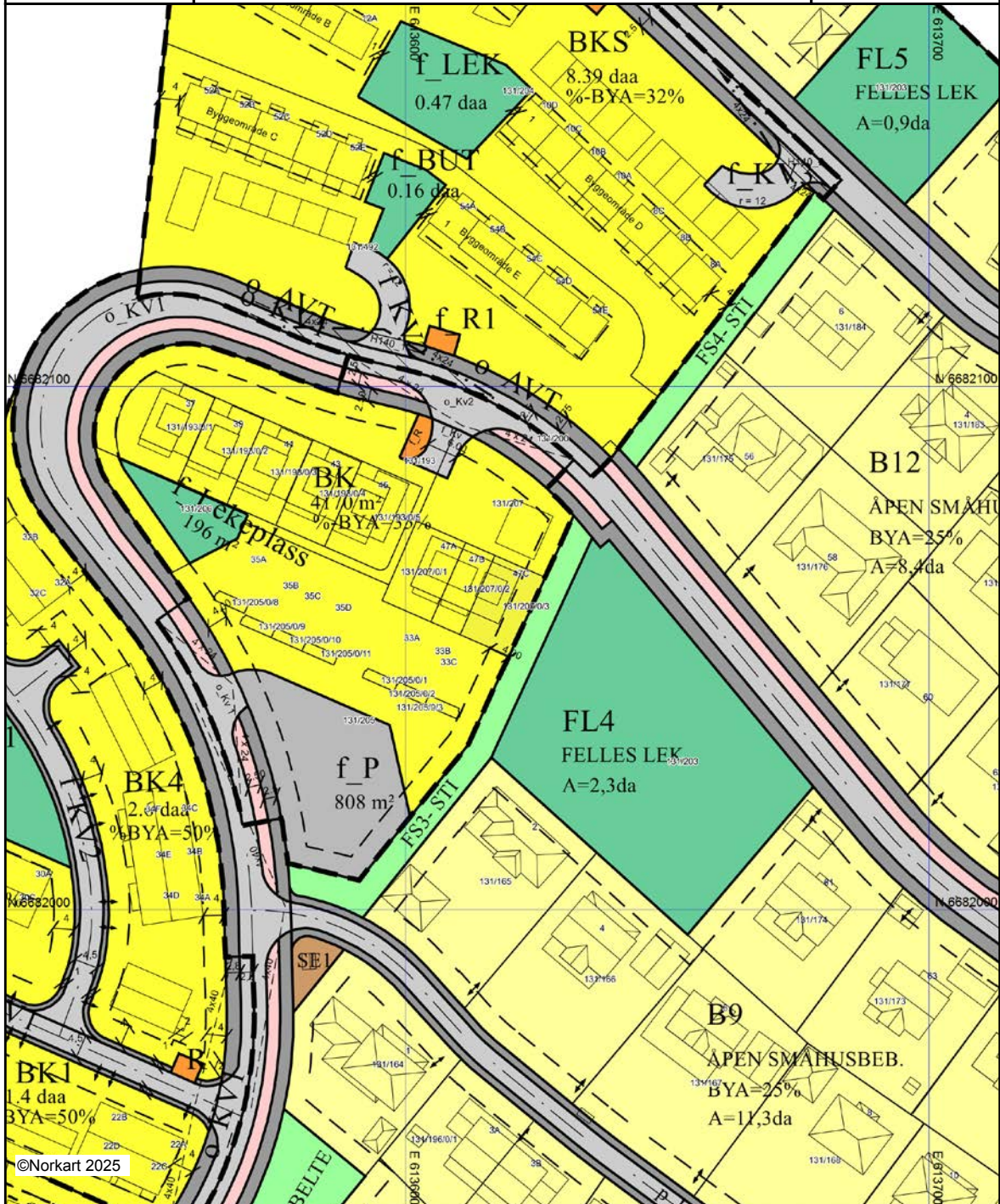

©Norkart 2025

Kartet er produsert fra kommunens beste digitale kartbaser for området og inneholder viktige opplysninger om eiendommen og området omkring. Presentasjonen av informasjon er i samsvar med nasjonal standard. Kartet kan inneholde feil, mangler eller avvik i forhold til kravene i oppgitt standard. Kartet kan ikke benyttes til andre formål enn det formålet det er utlevert til uten samtykke fra kommunen jf. lov om åndsverk.

Tegnforklaring

Reguleringsplan PBL 2008

	Sikringsonegrense
	Bestemmelsegrense
	Boligbebyggelse - frittliggende småhusbebyggelse
	Boligbebyggelse - konsentrert småhusbebyggelse
	Renovasjonsanlegg
	Uteoppholdsareal
	Lekeplass
	Kjøreveg
	Fortau
	Gangveg/gangareal/gågate
	Annen veggrunn - tekniske anlegg
	Tekniske bygg/konstruksjoner
	Parkering
	Turveg
	Vegetasjonsskjerm
	Sikringsone - Frisikt
	Bestemmelseområde

Felles for reguleringsplan PBL 1985 og 2008

	Regulerings- og bebyggelsesplanområde
	Planens begrensning
	Formålsgrense
	Regulert tomtegrense
	Byggegrense
	Regulert senterlinje
	Frisiktslinje
	Målelinje/Avstandslinje
	Avkjørsel
Abc	Påskrift feltnavn
Abc	Påskrift reguleringsformål/arealformål
Abc	Påskrift areal
Abc	Påskrift utnyttning
Abc	Påskrift bredde
Abc	Påskrift plantilbehør



Nannestad kommune

Adresse: Teiealleen 31, 2030 Nannestad

Telefon: 66105104

Utskriftsdato: 16.12.2025

Kommunale gebyrer 2025

EM §6-7 Oppdragstakerens undersøkelses- og opplysningsplikt

Kilde: Nannestad kommune

Kommunenr.	3238	Gårdsnr.	131	Bruksnr.	207	Festenr.		Seksjonsnr.	3
Adresse	Sangsvanelia 47C, 2032 MAURA								

Kommunale gebyrer fakturert på eiendommen i 2024

Kommunale gebyrer er en kombinasjon av forskudd, abonnement og enkeltgebyrer fakturert etter levert tjeneste. Vi kjenner ikke samlet gebyr for en eiendom for et år før året er omme. Denne rapporten sammenstiller dette for fjoråret, med summer fordelt per fagområde. Tjenestene vil normalt ha en prisøkning hvert år, samt at forbruk på ulike tjenester kan variere fra år til år.

Gebyr	Fakturert beløp i 2024
Avløp	10 717,07 kr
Feiing	470,01 kr
Renovasjon	4 415,88 kr
Vann	5 542,08 kr
Sum	21 145,04 kr

Prognose kommunale gebyrer på eiendommen inneværende år

Vare	Mva	Grunnlag	Enhetspris	Andel	Korreksjon	Årsprognose
Avløp fastgebyr	15%	1 Boenhet	2554.84	1/1	0 %	2 554,84 kr
Avløpsgebyr à konto	15%	151 m3	54.90	1/1	0 %	8 290,05 kr
Avløp målt forbruk	15%	126 m3	54.90	1/1	0 %	6 917,53 kr
Innbetalt forskudd avløpsgebyr	15%	-75.98 m3	54.90	1/1	0 %	-4 171,52 kr
Manglende vannmåleravlesing	15%	1 stk.	1259.48	1/1	0 %	1 259,48 kr
Renovasjon grunngebyr	25%	1 Boenhet	2512.00	1/1	0 %	2 512,00 kr
Restavfall 1,3m3 avfallsbrønn	25%	1 Stk	17777.00	1/8	0 %	2 222,13 kr
Vann fastgebyr	15%	1 Boenhet	1748.00	1/1	0 %	1 748,00 kr
Vanngebyr à konto	15%	151 m3	22.75	1/1	0 %	3 434,80 kr

Vare	Mva	Grunnlag	Enhetspris	Andel	Korreksjon	Årsprognose
Vann målt forbruk	15%	126 m3	22.75	1/1	0 %	2 866,12 kr
Innbetalt forskudd vann	15%	-75.98 m3	22.75	1/1	0 %	-1 728,37 kr
Vannmålerleie	15%	1 Måler	455.40	1/1	0 %	455,40 kr
Feiegebyr per pipeløp uten mva	0%	1 Pipeløp	393.00	1/1	0 %	393,00 kr
Tilsynsgebyr per pipeløp uten mva	0%	1 Pipeløp	195.00	1/1	0 %	195,00 kr
					Sum	26 948,46 kr

Løpende gebyr brukes for å fordele en årlig kostnad på flere innbetalinger.

Mva-feltet gir informasjon om varens merverdiavgiftsats, og beløp er inkludert merverdiavgift. De som har 0% er unntatt merverdiavgift.

Stortinget har vedtatt å redusere merverdiavgift (MVA) på vann- og avløpstjenester fra 25 % til 15 % fra og med 1. juli 2025. For å tilpasse oss de nye MVA-satsene har vi gjort nødvendige justeringer i datagrunnlaget og utelukket varer for vann, avløp og slam med mva 25%. Dette for å unngå at det vises dobbelt opp av årsprognoser for disse varene.

Prognosene for inneværende år kan avvike, spesielt ved årsskifte. Dette kan skyldes at enhetspriser ikke er oppdatert for nytt år eller at noen gebyr foreløpig ikke er opprettet for nytt år.

FORBEHOLD VED UTLEVERING AV INFORMASJON I FORBINDELSE MED EIENDOMSFORSØRSLER:

Det tas forbehold om riktigheten eller fullstendigheten av opplysningene i dette dokumentet. Det kan ikke rettes krav som følge av at disse opplysningene benyttes som grunnlag for beslutninger.



Nannestad kommune

Adresse: Teiealleen 31, 2030 Nannestad

Telefon: 66105104

Utskriftsdato: 16.12.2025

Vann og avløp med informasjon om vannmåler

EM §6-7 Oppdragstakerens undersøkelses- og opplysningsplikt

Kilde: Nannestad kommune

Kommunenr.	3238	Gårdsnr.	131	Bruksnr.	207	Festenr.		Seksjonsnr.	3
Adresse	Sangsvanelia 47C, 2032 MAURA								

Informasjon om vann/avløp registrert på eiendommen

Målnummer	Stand	Dato	Avlesningstype	Forbruk 2024
8SEN0120586887	674	01.11.2025	Stipulert forbruk	161

Offentlig vann	Ja
Offentlig avløp	Ja
Privat septikanlegg	Nei

For seksjonerte eiendommer kan det mangle vannmålerinfo og andre opplysninger tilknyttet vann/avløp, da disse opplysningene er knyttet til en fellesavtale for sameiet.

FORBEHOLD VED UTLEVERING AV INFORMASJON I FORBINDELSE MED EIENDOMSFORESPØRSLER:

Det tas forbehold om riktigheten eller fullstendigheten av opplysningene i dette dokumentet. Det kan ikke rettes krav som følge av at disse opplysningene benyttes som grunnlag for beslutninger.

Vegstatuskart for eiendom 3238 - 131/207//3

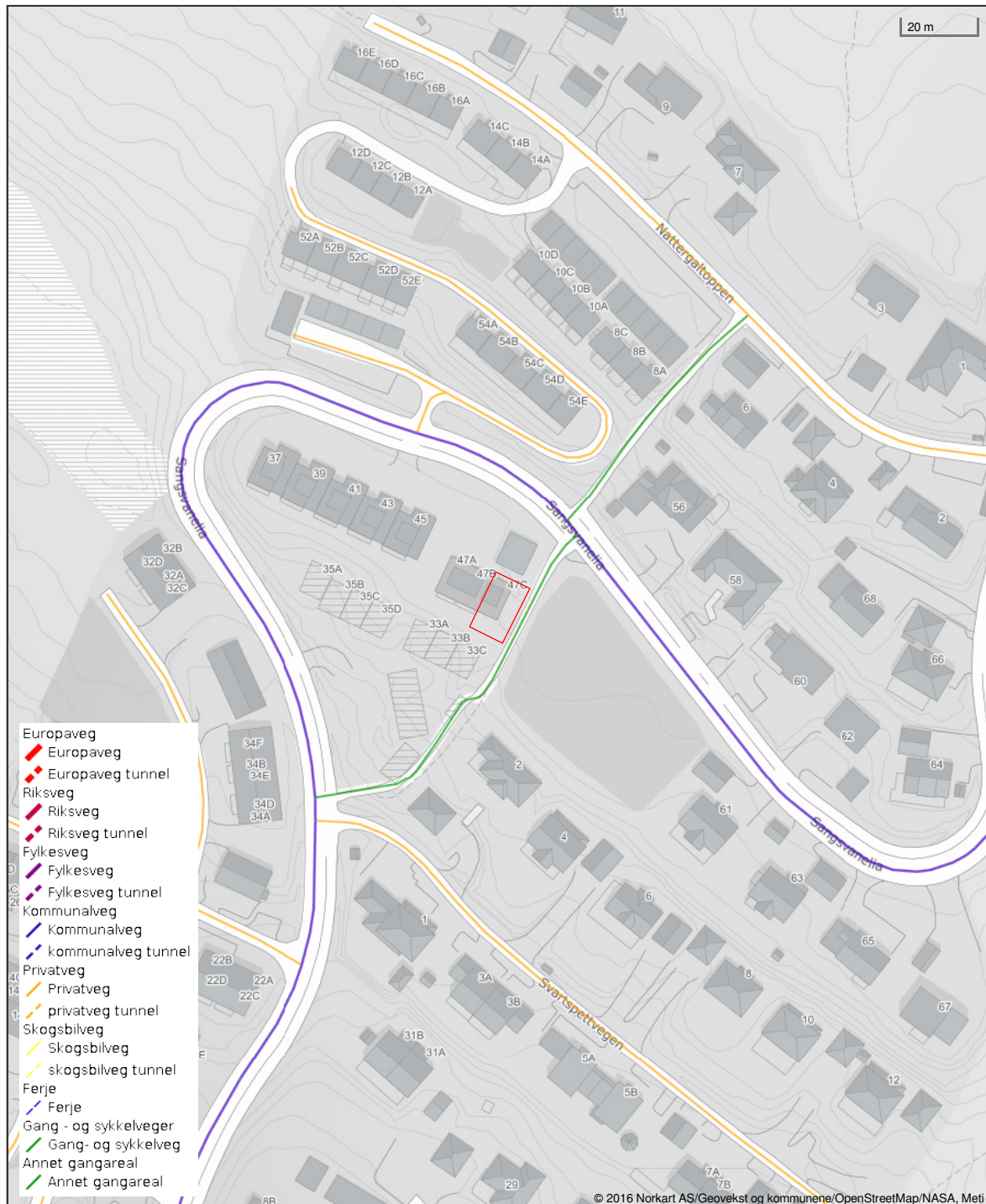

Det tas forbehold om riktigheten eller fullstendigheten av opplysningene i dette dokumentet. Det kan ikke rettes krav som følge av at disse opplysningene benyttes som grunnlag for beslutninger.

Erklæring om rettighet i fast eiendom ¹

Innsenders navn (rekvirent): Sangsvanelia 37-45 AS		Plass for tinglysingsstempel	
Adresse: c/o Lentusgruppen AS, Dælenenggata 4			
Postnummer: 0567	Poststed: OSLO	 Doknr: 119509 Tinglyst: 31.01.2025 STATENS KARTVERK	
Fødselsnr./Org.nr. 925 063 622	Ref.nr.		

1. Hjemmelshaver (avgiver)	
Navn Svane Drift AS	Fødselsnr./org.nr. (11/9 siffer) 920 502 784

2. Eiendom (avgivers) ³					
Kommunenr.	Kommunenavn	Gnr.	Bnr.	Fnr.	Snr.
3238	Nannestad	131	205		
3238	Nannestad	131	207		

3. Rettighetshaver – fyll ut enten alternativ A eller B					
A	Rettighet for fast eiendom (reell servitut) ⁴				
	Kommunenr.	Kommunenavn	Gnr.	Bnr.	Fnr.
	3238	Nannestad	131	193	
	3238	Nannestad	131	206	
B	Rettighet for person (personleg servitut/pengeheftelse)				
	Navn	Fødselsnr./Org.nr. (11/9 siffer)			

Dato 6/2-2025	Hjemmelshavers underskrift ⁵
------------------	---

4. Beskrivelse av rettigheten ⁶

Det gis herved en gjensidig, ikke-eksklusiv bruksrett for felles renovasjons-, leke-, parkerings- og uteoppholdsarealer for gnr. 131 bnr. 193, 205, 206 og 207, i Nannestad Kommune. Kostander til drift og vedlikehold av fellesarealene skal fordeles likt på alle boligseksjonene på de nevnte eiendommene, med unntak av abonnementskostnader for renovasjon som fordeles iht. sameievedtektene.

Vedlegg: Kart/skisse som viser avgivers eiendom og rettigheten inntegnet.

Ja Nei

5. Andre avtaler (som ikke skal tinglyses) ⁷
6. Underskrifter

Sted og dato

Oslø, 6/2 2025

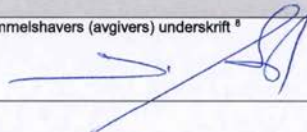
 Hjemmelshavers (avgivers) underskrift ⁸

Noter:

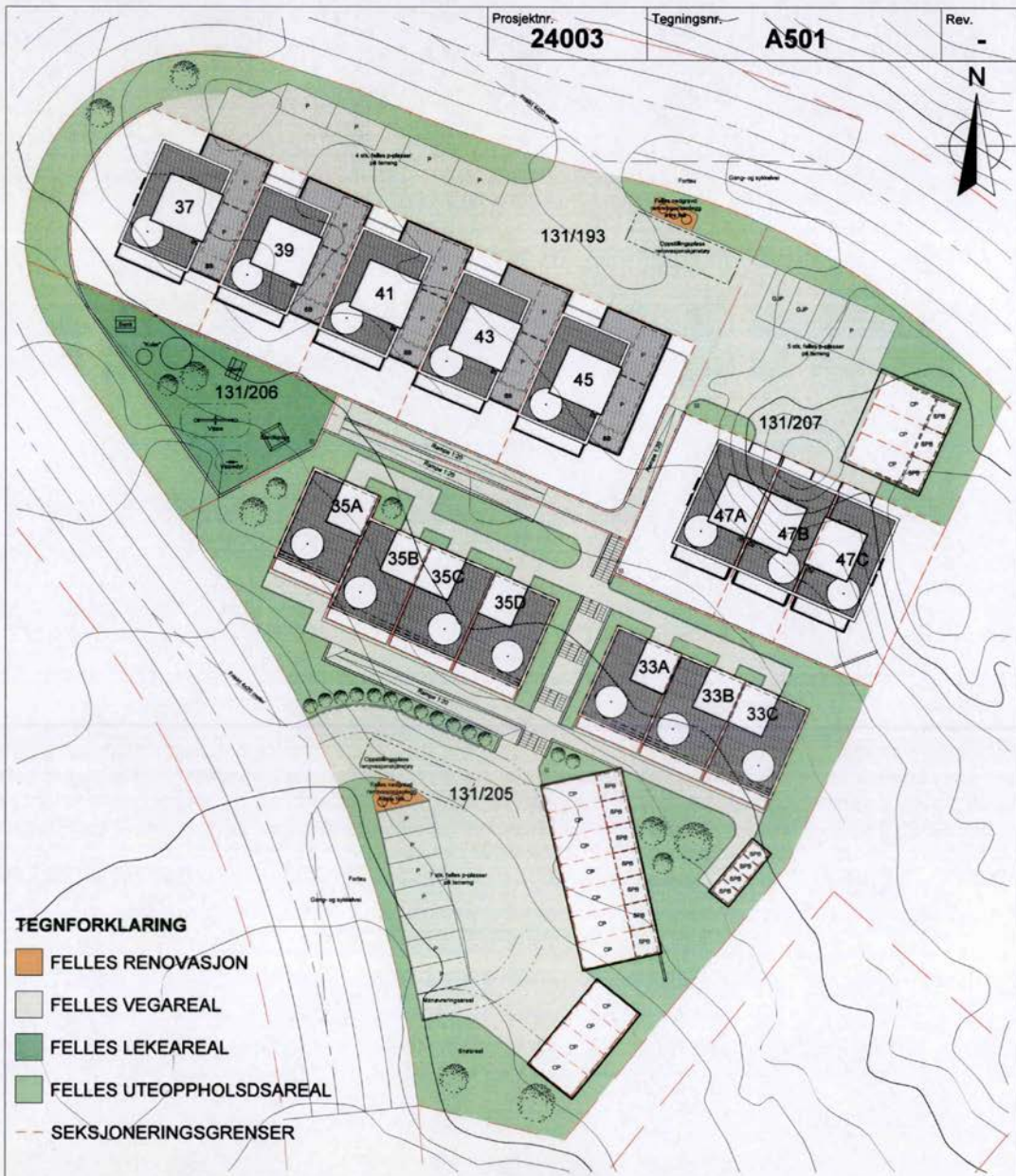
- 1) Dette skjemaet kan brukes for tinglysning av rettigheter i fast eiendom, som for eksempel veirett, jaktrett, borett, forkjøpsrett og lignende. Hvilke rettigheter som er gjenstand for tinglysning reguleres av tinglysningsloven § 12. Skjemaet fylles ut i to eksemplarer og sendes til følgende adresse: **Kartverket Tinglysning, Postboks 600 Sentrum, 3507 Hønefoss**. Det ene eksemplaret arkiveres hos Kartverket, mens det andre eksemplaret returneres til innsender (rekvirent) etter tinglysning.
- 2) Rekvirenten er den som sender inn dokumentet for tinglysning. Denne vil få det ferdig tinglyste dokumentet tilsendt, og faktura for tinglysningsgebyr.
- 3) Eiendommen hvor rettigheten ligger.
- 4) Rettigheten vil følge eiendommen uavhengig av hvem som til enhver tid er eier av eiendommen, jfr. avhendingsloven § 3-4 annet ledd bokstav d.
- 5) Formålet med denne underskriften er å sikre at avgiver/hjemmelshaver har sett begge sider av dokumentet.
- 6) Rettigheten må gis en nøyaktig tekstlig beskrivelse, jfr. tinglysningsloven § 8, jfr. forskrift om tinglysning § 4 (klarhet og form). Dersom rettigheten er knyttet til en fysisk del av en fast eiendom, kan den tegnes inn på et kart eller skisse over eiendommen.
- 7) Det er ikke nødvendig å fylle ut dette feltet.
- 8) Den som signerer må ha grunnbokshjemmel til den eiendommen hvor rettigheten ligger. Dersom det er flere hjemmelshavere til eiendommen, må alle skrive under, eller det må vedlegges fullmakt fra den eller de som ikke undertegner



Rev.	Beskrivelse	Dato	Sign.	
	Byggherre Sangsvanelia 37-45 AS Svane Drift AS			 ALPHA arkitekter www.alphaarkitekter.no
	Adresse Sangsvanelia 33 - 47 2032 Maura			
►	DOKUMENTASJON	Knr. 3238	Gnr. 131	Prosjekt Erklæring om rettighet: Sangsvanelia
►	ARBEIDSTEGNING		Bnr. 193, 205, 206, 207	
►	ANBUDESTEGNING	Tegnet av IH	Sign. <i>IH</i>	Dato 21.11.24
►	SØKNADSTEGNING	Kontrollert av JES	Sign. <i>JES</i>	Målestokk 1:500
►	FORELØPIG			Prosjektnr. 24003
►	SKISSEPROSJEKT			Tegningsnr. A501
				Rev. -

Erklæring om rettighet i fast eiendom ¹

Innsenders navn (rekipient): Svane Drift AS		Plass for tinglysningsstempel	
Adresse: c/o Lentusgruppen AS, Dæleneggata 4		 Doknr.: 119591 Tinglyst: 31.01.2025 STATENS KARTVERK	
Postnummer: 0567	Poststed: OSLO		
Fødselsnr./Org.nr. 920 502 784	Ref.nr.		

1. Hjemmelshaver (avgiver)	
Navn Sangsvanelia 37-45 AS	Fødselsnr./org.nr. (11/9 siffer) 925 063 622

2. Eiendom (avgivers) ²					
Kommunenr.	Kommunenavn	Gnr.	Bnr.	Fnr.	Snr.
3238	Nannestad	131	193		
3238	Nannestad	131	206		

3. Rettighetshaver – fyll ut enten alternativ A eller B					
A	Rettighet for fast eiendom (reell servitutt) ⁴				
	Kommunenr.	Kommunenavn	Gnr.	Bnr.	Fnr.
	3238	Nannestad	131	205	
	3238	Nannestad	131	207	
B	Rettighet for person (personleg servitutt/pengeheftelse)				
	Navn	Fødselsnr./Org.nr. (11/9 siffer)			

Dato 6/2-2025	Hjemmelshavers underskrift ⁵
------------------	---

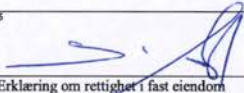

4. Beskrivelse av rettigheten ⁶

Det gis herved en gjensidig, ikke-eksklusiv bruksrett for felles renovasjons-, leke-, parkerings- og uteoppholdsarealer for gnr. 131 bnr. 193, 205, 206 og 207, i Nannestad Kommune. Kostander til drift og vedlikehold av fellesarealene skal fordeles likt på alle boligseksjonene på de nevnte eiendommene, med unntak av abonnementskostnader for renovasjon som fordeles iht. sameievedtektene.

Vedlegg: Kart/skisse som viser avgivers eiendom og rettigheten inntegnet.

 Ja

 Nei

5. Andre avtaler (som ikke skal tinglyses) ⁷
6. Underskrifter

Sted og dato

Oslo, 6/2-2025

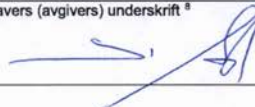
 Hjemmelshavers (avgivers) underskrift ⁸

Noter:

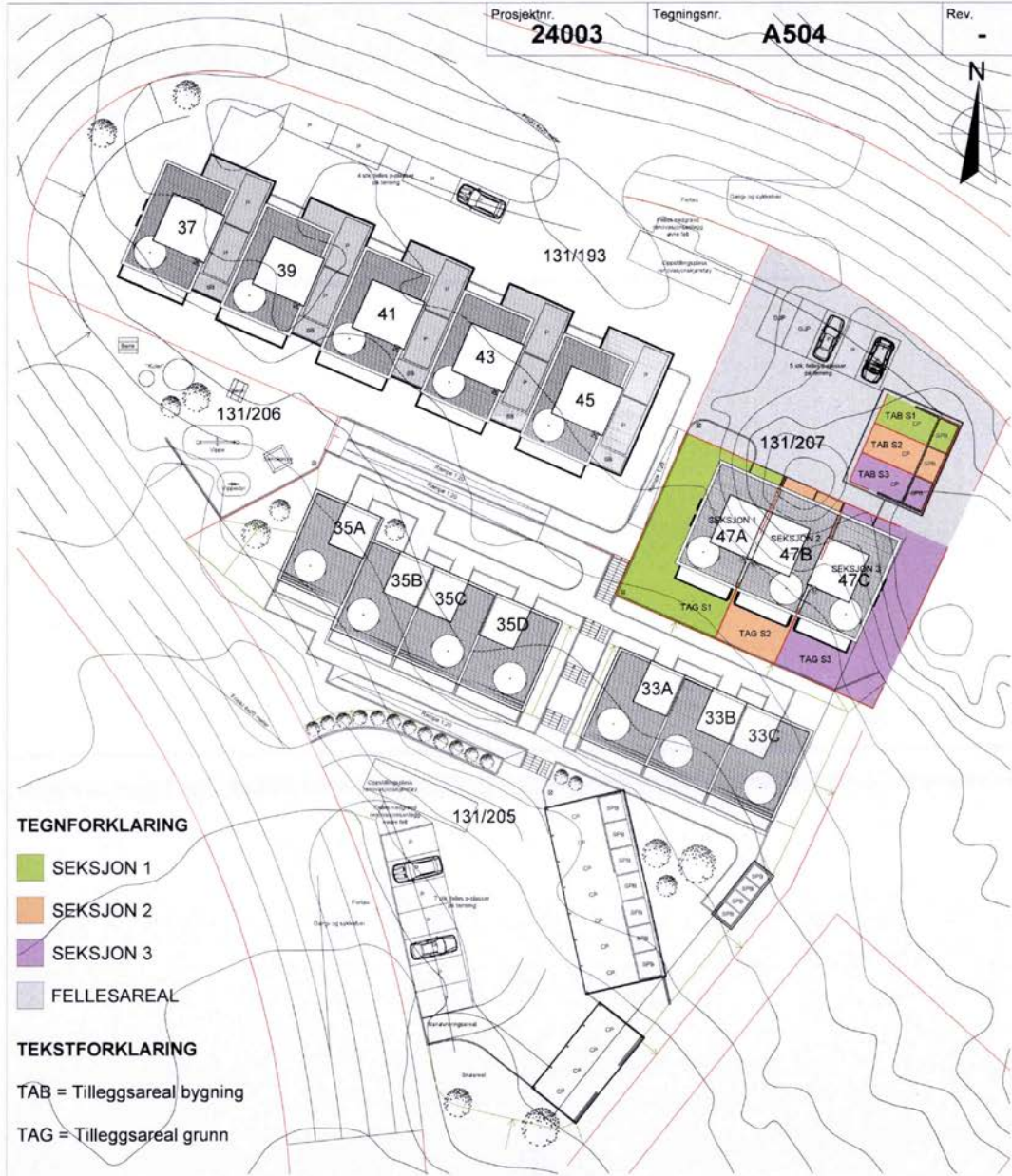
- 1) Dette skjemaet kan brukes for tinglysing av rettigheter i fast eiendom, som for eksempel veirett, jaktrett, borett, forkjøpsrett og lignende. Hvilke rettigheter som er gjenstand for tinglysing reguleres av tinglysingsloven § 12. Skjemaet fylles ut i to eksemplarer og sendes til følgende adresse: **Kartverket Tinglysing, Postboks 600 Sentrum, 3507 Hønefoss**. Det ene eksemplaret arkiveres hos Kartverket, mens det andre eksemplaret returneres til innsender (rekvirent) etter tinglysing.
- 2) Rekvirenten er den som sender inn dokumentet for tinglysing. Denne vil få det ferdig tinglyste dokumentet tilsendt, og faktura for tinglysingsgebyr.
- 3) Eiendommen hvor rettigheten ligger.
- 4) Rettigheten vil følge eiendommen uavhengig av hvem som til enhver tid er eier av eiendommen, jfr. avhendingsloven § 3-4 annet ledd bokstav d.
- 5) Formålet med denne underskriften er å sikre at avgiver/hjemmelshaver har sett begge sider av dokumentet.
- 6) Rettigheten må gis en nøyaktig tekstlig beskrivelse, jfr. tinglysingsloven § 8, jfr. forskrift om tinglysing § 4 (klarhet og form). Dersom rettigheten er knyttet til en fysisk del av en fast eiendom, kan den tegnes inn på et kart eller skisse over eiendommen.
- 7) Det er ikke nødvendig å fylle ut dette feltet.
- 8) Den som signerer må ha grunnbokshjemmel til den eiendommen hvor rettigheten ligger. Dersom det er flere hjemmelshavere til eiendommen, må alle skrive under, eller det må vedlegges fullmakt fra den eller de som ikke undertegner



TEGNFORKLARING

- SEKSJON 1
- SEKSJON 2
- SEKSJON 3
- FELLESAREAL

TEKSTFORKLARING

- TAB = Tilleggsareal bygning
- TAG = Tilleggsareal grunn

Rev.	Beskrivelse	Dato	Sign.		
	Byggherre Seierhus AS				ALPHA arkitekter www.alphaarkitekter.no
	Adresse Sangsvanelia 47A - C 2032 Maura				
	DOKUMENTASJON	Gnr. 131	Bnr. 207	Prosjekt Seksjonering Sangsvanelia	
	ARBEIDSTEGNING				
	ANBUDESTEGNING	Tegnet av IH	Sign.	Dato 31.07.24	Tittel Situasjonsplan
	SØKNADSTEGNING				
	FORELØPIG	Kontrollert av JES	Sign.	Målestokk 1:500	Prosjektnr. 24003
	SKISSEPROSJEKT				Tegningsnr. A504
					Rev. -



Pusse opp, etterisolere eller bytte varmekilde?

Tenk energibesparende løsninger helt fra start, så sparer du strøm og øker verdien på boligen din.

Vi hjelper deg med prosjektet ditt - Grønt energilån for en mer energieffektiv bolig

Les mer på sb1ostlandet.no, eller ring oss på 915 070 40.

Eff.rente 5,38 %,
2 mill., o/25 år,
kostnad kr 1.593.715,
totalt kr 3.593.715.



Boligkjøperforsikring

Med vår boligkjøperforsikring får du en rettshjelpsforsikring som dekker juridisk bistand i eventuelle reklamasjonssaker mot selger. Med boligkjøperforsikring er du i trygge hender dersom du oppdager feil eller mangler ved boligen du har kjøpt.

Hvis boligen du har kjøpt har feil eller mangler du ikke ble gjort kjent med av selger eller megler, kan det være både frustrerende, tidkrevende og kostbart. Gjennom vår boligkjøperforsikring får du tilgang på hjelp fra advokater, saksbehandlere og jurister som er spesialiserte på eiendomskjøp. Forsikringen løper i 5 år etter overtakelsen, og dekker egne og eventuelle idømte saksomkostninger.

Kostnader for reparasjon av eventuelle feil eller mangler dekkes ikke av boligkjøperforsikringen. Slike kostnader vil man kunne kreve dekket av selger dersom eiendommen er mangelfull etter avhendingsloven. Skjulte feil, tilbakeholdte opplysninger og/eller mangelfulle/uriktige opplysninger gir grunnlag for henvendelse. Våre saksbehandlere vil da vurdere det rettslige grunnlaget basert på informasjonen som er mottatt.

Fordeler

Du trenger ikke betale saksomkostninger
En boligkjøperforsikrings hovedfunksjon er å dekke eventuelle saksomkostninger knyttet til en klage på boligkjøpet. Dette inkluderer kostnader til advokat og eventuelle rapporter som må utføres. Forsikringen dekker beløpet enten du taper eller vinner.

Forsikringen har ikke et tak

Mens en vanlig innbo- og husforsikring vanligvis har et tak på rundt kr 100 000 og en egenandel på ca. 20 %, så trenger du med boligkjøperforsikring ikke å bekymre deg for beløpet på saksomkostningene. Dette dekkes av forsikringsselskapet uansett hvor høyt det blir.

Den gir deg en ekstra trygghet

Er du bekymret for at du kanskje kan komme i konflikt med boligselger og at du ikke har råd eller lyst til å dekke saksomkostnader, kan det være betryggende å kjøpe en boligkjøperforsikring. Selger har i de fleste tilfeller tilgang til profesjonell hjelp, da bør du som kjøper av bolig også ha det.



Hva koster forsikringen?

Forsikringspremien trekkes i oppjøret.

Andel:	kr 8 600
Seksjonert bolig	kr 12 500
Enebolig/fritid/tomt:	kr 17 900



soderbergpartners.no/eiendom

Dersom du ønsker å tegne boligkjøperforsikring, vil dette være en omkostning ved kjøpet og premien finansieres gjennom din boligfinansiering.

Både distribusjonskostnad til EiendomsMegler 1 Østlandet (kr 4 873 for Borettslagseiendom, kr 6 856 for seksjonert eiendom/aksjebolig og kr 7 709 for enebolig/fritid/tomt) og honorar til Söderberg &

Partners (kr 688 for borettslagseiendom, kr 1 000 for seksjonert eiendom/aksjebolig og kr 1 432 for enebolig/fritid/tomt) samt fakturagebyr, er medregnet i premietabellen ovenfor, slik at du kun betaler den oppgitte premien.

Det tas forbehold om pris- og vilkårsendringer.

Produkt og leverandørinformasjon

Forsikringen er plassert hos Gar-Bo Försäkring AB og er formidlet gjennom Söderberg & Partners.

Söderberg & Partners er en uavhengig og objektiv forsikringsmegler med konsesjon fra Finanstilsynet og er oppført i Finanstilsynets virksomhetsregister.

Boligkjøperforsikringen gjelder for kjøp av eiendom solgt etter avhendingsloven.

Forsikringen kan ikke tegnes dersom boligen kjøpes som ledd i egen næringsvirksomhet, mellom personer som bor eller har bodd på boligeiendommen eller kjøpes fra nærstående. Som nærstående regnes familie i opp- og nedstigende linje, samt søsken. Forsikringen kan ikke tegnes ved kjøp av næringseiendom, eller obligasjonsleilighet.

Crawford & Company er spesialister på avhendingsrett og vil på vegne av forsikringsselskapet bistå deg dersom du oppdager en mangel ved boligen du nettopp har kjøpt.

Jeg samtykker til at informasjon om min forsikring kan brukes til statistiske formål av Söderberg & Partners. Informasjonen skal kun brukes som beregningsgrunnlag for forsikringsformål, og er alltid anonymisert. Informasjon kan ikke overleveres til tredjepart.

Garantifond for skadeforsikring

Garantifondet har til hensikt å sikre forsikringstakere dersom forsikringsselskapet ikke er i stand til å oppfylle sine betalingsforpliktelser. Garantiordeningen omfatter kun forsikringsselskap som har hjemstat, eller har etablert filial, i Norge. Forsikringsgiver for boligkjøperforsikring er Gar-Bo Försäkring AB, som ikke er omfattet av Garantiordeningen. Det er ingen tilsvarende garantiordening i hjemstaten til forsikringsselskapet.

Klage

Söderberg & Partners har fremforhandlet den beste løsningen for boligkjøperforsikring for våre kunder. Dersom du er misfornøyd med forsikringsmeglernes tjenester kan du sende inn en klage. Klagen sendes per e-post til klage@soderbergpartners.no eller per brev til Söderberg & Partners, Postboks 324, 1326 LYSAKER v/klageansvarlig.

Söderberg & Partners vil bekrefte at klagen er mottatt og registrert senest innen 5 virkedager, og klagen skal være ferdig behandlet senest innen 8 uker. Dersom du ikke er fornøyd med vurderingen av den fremsatte klagen, er det anledning for å fremlegge saken til vurdering hos en uavhengig nemnd: Klagenemnda for forsikrings- og gjenforsikringsmeglingsvirksomhet, Sekretariatet v/Finanstilsynet, Postboks 1187 Sentrum. 0107 Oslo.

Spørsmål om forsikringen

Söderberg & Partners (org.nr 965 575 162)
Postboks 324
1326 Lysaker
Tlf. 93 00 00 20
boligkjoperforsikring@soderbergpartners.com
soderbergpartners.no/eiendom

Skade/krav

Crawford & Company
Postboks 133
1338 Sandvika
Tlf. 67 20 91 44 |
boligkjoperforsikring@crawco.no
www.kjoperforsikring.com

Sikre hjemmet ditt med Boligeierfordelen

Vi er glade for å kunne tilby deg Boligeierfordelen – en unik fordel som gir deg 20 prosent rabatt på boligforsikring det første året, når du har kjøpt bolig gjennom EiendomsMegler 1



Hvorfor velge Boligeierfordelen?

- **20 prosent rabatt på forsikringen** det første året, når du kjøper bolig gjennom EiendomsMegler 1. Rabatten gjelder din nye bolig og er uavhengig av hvilken dekning du velger på boligforsikringen din. Etter 12 måneder fornyer vi forsikringen til ordinær pris, men du beholder samle- og bankrabatten.
- **Full trygghet fra dag én** fordi forsikringen din dekker alt fra skader på hus og innbo, til uforutsette hendelser som vannlekkasjer, tyveri og naturskader.
- **Beskyttelse av eiendelene dine under flytting** slik at du får dekket kostnader knyttet til eventuelle skader eller tap som kan oppstå i flytteprosessen.
- **Rask oppfølging** fra rådgiver i SpareBank 1 som tar kontakt med deg innen tre virkedager etter at du har fylt ut oppgjørsskjemaet. Rådgiveren sørger for at boligen din blir forsikret med den beste dekningen til den beste prisen, og at korrekt rabatt er lagt inn.

Hvordan komme i gang?

1. Velg "**kontakt meg!**" i oppgjørsskjemaet du fyller ut etter at du har kjøpt boligen.
2. En rådgiver fra SpareBank 1 kontakter deg for å sette opp en forsikringsavtale.
3. Med forsikringen på plass, har du forsikring med 20 prosent rabatt det første året.

Vi er her for å hjelpe deg

Vi i SpareBank 1 er opptatt av at hver bolig og hver kunde er unik. Derfor tar vi oss tid til å gå gjennom forsikringsbehovene dine. Etter en kort samtale med oss, kan du føle deg trygg på at du har den dekningen som er best for deg og det nye hjemmet ditt.

EiendomsMegler **1**

SpareBank **1**

Forbrukerinformasjon om budgivning



Sist oppdatert med virkning fra 1. juli 2025, i forbindelse med ikrafttredelse av endringer i eiendomsmeglingsloven.

Informasjonen er utarbeidet av Forbrukerrådet, Advokatforeningen ved Lovutvalget for eiendomsmegling, Eiendom Norge og Norges Eiendomsmeglerforbund, på grunnlag av bl.a. eiendomsmeglingsloven § 6-8.

Nedenfor gis en oversikt over de retningslinjer som anbefales ved budgivning på eiendommen. Avslutningsvis gis også en kort oversikt over de viktigste rettsreglene tilknyttet budgivning.

Før det legges inn bud på eiendommen oppfordres budgiver til å sette seg inn i all relevant informasjon om eiendommen, herunder salgsoppgave og tilstandsrapport.

GJENNOMFØRING AV BUDGIVNING:

1. Alle bud skal inngis skriftlig til megler, som formidler disse videre til selger. Med skriftlige bud menes også elektroniske meldinger som e-post og SMS når informasjonen i disse er tilgjengelig også for ettertiden. Kravet til skriftlighet gjelder også budforhøyelser, og motbud (bud fra selger), aksept eller avslag fra selger. Før formidling av bud til selger skal megler innhente gyldig legitimasjon og signatur fra budgiver. Kravet til legitimasjon og signatur er oppfylt for budgivere som benytter e-signatur som f.eks. BankID eller MinID.

2. Et bud bør inneholde eiendommens adresse (eventuelt gnr/bnr), kjøpesum, budgivers kontaktinformasjon, finansieringsplan, akseptfrist, overtakelsesdato og eventuelle forbehold som for eksempel usikker finansiering, salg av nåværende bolig ol. Normalt vil ikke et bud med forbehold bli akseptert før forbeholdet er avklart. Konferer gjerne med megler før bud inngis.

3. Megler skal legge til rette for en forsvarlig avvikling av budrunden. I forbrukerforhold (dvs. der selger er forbruker) skal megleren ikke formidle bud med kortere akseptfrist enn kl. 12.00 første virkedag etter siste annonserte visning. Etter denne fristen bør budgivere ikke sette en kortere akseptfrist enn at megler har mulighet til, så langt det er nødvendig, å orientere selger, budgivere og øvrige interessenter om bud og forbehold. Dersom bud inngis med en frist som åpenbart er for kort til at megleren kan avvikle budrunden på en forsvarlig måte som sikrer selger og interessenter et tilstrekkelig grunnlag

for sine handlingsvalg, vil megler fraråde budgiver å stille slik frist.

4. Megler skal ikke formidle bud med forbehold om at budet eller forbehold i budet skal holdes skjult (hemmelig) for andre budgivere og interessenter.

5. Megleren vil uoppfordret gi sin vurdering av det enkelte bud overfor selger, når budet er gitt innenfor fristene i punkt 3.

6. Megleren skal, så langt det er nødvendig og mulig, holde budgiverne skriftlig orientert om mottatte bud, herunder budets størrelse, forbehold og akseptfrist. Megler skal så snart som mulig bekrefte skriftlig overfor budgivere at budene deres er mottatt. For øvrig vil megler, på forespørsel fra andre, opplyse om aktuelle bud på eiendommen, herunder relevante forbehold.

7. Kopi av budjournal skal gis til kjøper og selger uten ugrunnet opphold etter at handel er kommet i stand. Dersom det er viktig for budgiver å bevare sin anonymitet, bør budet formidles gjennom fullmektig.

8. Etter at handel har kommet i stand, eller dersom en budrunde avsluttes uten at handel er kommet i stand, kan en budgiver kreve kopi av budjournalen i anonymisert form.

VIKTIGE AVTALERETTLIGE FORHOLD:

1. Det eksisterer ingen angrerett ved salg/kjøp av fast eiendom.

2. Når et bud er inngitt til megler og innholdet i budet er formidlet til selger (slik at selger har fått kunnskap om budet), kan budet ikke kalles tilbake. Budet er da bindende for budgiver frem til akseptfristens utløp, med mindre budet før denne tid avslås av selger eller budgiver får melding om at eiendommen er solgt til en annen. Man bør derfor ikke gi bud på flere eiendommer samtidig dersom man ikke ønsker å kjøpe flere enn en eiendom.

3. Selger står fritt til å forkaste eller akseptere ethvert bud, og er for eksempel ikke forpliktet til å akseptere høyeste bud.

4. Når en aksept av et bud har kommet frem til budgiver innen akseptfristens utløp er det inngått en bindende avtale.

5. Husk at et eventuelt bud fra selger til kjøper (såkalte «motbud»), avtalerettslig er et bindende tilbud som medfører at det foreligger en avtale om salg av eiendommen dersom budet i rett tid aksepteres av kjøper.

Bindende bud på eiendommen

Sangsvanelia 47C, 2032 MAURA

Gnr 131, bnr 207, snr 3, i Nannestad kommune.

Oppdragsnr. 6035260145

Bud stort kr: _____

(I tillegg kommer omkostninger iht. salgsoppgaven. Evt. andel fellesgjeld kommer i tillegg til budet).

Eventuelle forbehold: _____

Ønsket overtagelsesdato: _____ / _____

Akseptfrist: _____ / _____

kl.: _____

Finansieringsplan

Lån i _____ v/ _____ tlf. _____ kr _____

Lån i _____ v/ _____ tlf. _____ kr _____

Egenkapital i _____ v/ _____ tlf. _____ kr _____

Hvor kommer egenkapitalen fra?: _____

(salg av bolig, BSU, bankinnskudd, oppsparte midler)

Jeg/vi ønsker finansieringstilbud fra SpareBank 1: Ja Nei

Jeg/vi ønsker verdivurdering fra EiendomsMegler 1 Ja Nei

Jeg gir bud som: Forbruker Ledd i næringsvirksomhet/juridisk person (selskap)

Forbruker: Med forbruker menes en fysisk person som ikke hovedsakelig handler som ledd i næringsvirksomhet.

Ledd i næringsvirksomhet/juridisk person (selskap): Der kjøper er en privatperson kan man likevel anses for å kjøpe eiendommen som ledd i næringsvirksomhet. Dette kan for eksempel være der en privatperson kjøper bolig for utleie/salg, og driver med dette i et slikt omfang at virksomheten blir ansett for å være næringsvirksomhet. Dersom du representerer en juridisk person (selskap) som skal stå som kjøper av eiendommen skal dette alternativet velges. Dersom du er i tvil om du anses som forbruker eller for å kjøpe eiendommen som ledd i næringsvirksomhet bes det om at du tar kontakt med megler på oppdraget.

Undertegnede bekrefter med dette å ha lest salgsoppgaven med tilhørende vedlegg, samt å ha besiktiget eiendommen.

Budet er avgitt iht. de avtalebetingelser som fremgår av salgsoppgaven. Undertegnede er kjent med forbrukerinformasjon om budgivning.

Budgiverne samtykker i at hver av partene forplikter hverandre i forbindelse med endring/inngivelse av bud og/eller vilkår.

EiendomsMegler 1 anbefaler bruk av Gi Bud-funksjonen som er tilgjengelig på eiendomsmegler1.no og Finn.no. Alternativt kan budskjema printes, fylles ut, signeres, leveres vårt kontor, eller skannes og sendes pr. e-post til megler eller meglerkontor. Vi anbefaler at budet sendes kryptert hvis det sendes pr. e-post. Uavhengig av forsendelsesmetode må du ringe megler og forsikre deg om at budet er mottatt.

Budgiver 1

Navn: _____

Fødselsnr.: _____

Tlf.: _____ Mobil: _____

E-post: _____

Adresse: _____

Postadr.: _____

Sted/Dato: _____

Underskrift: _____

Budgiver 1: Kopi av gyldig legitimasjon (f.eks. førerkort)

Budgiver 2

Navn: _____

Fødselsnr.: _____

Tlf.: _____ Mobil: _____

E-post: _____

Adresse: _____

Postadr.: _____

Sted/Dato: _____

Underskrift: _____

Budgiver 2: Kopi av gyldig legitimasjon (f.eks. førerkort)

Visste du at...

Du har mange fordeler
gjennom EiendomsMegler 1,
enten du er boligkjøper eller boligselger.
Ta kontakt med oss for å høre mer.

Silje Melby Rundberg
eiendomsmegler

Telefon: 465 03 006
E-post: 465 03 006

EiendomsMegler 1 Østlandet AS
- En del av SpareBank 1 Østlandet