



Velkommen til

Harry Olsens vei 1,
1461 Lørenskog

EiendomsMegler **1**

Velkommen til

Harry Olsens vei 1,
1461 Lørenskog

Stor og gjennomgående 3-roms fra 2017 i 3. etasje | Balkong på 14m² | Vannbåren varme | Garasjeplass | Kjellerbod på 5m²

Velkommen til Harry Olsens vei 1!

En innbydende selveierleilighet i tredje etasje i Rolvsrud Skog. Rolig område med nærhet til barnehager, skoler, fritidsaktiviteter, servicetilbud og offentlig transport. Oppført i 2017, fremstår leiligheten moderne og arealeffektiv. Den inneholder entré, to soverom, delikat flislagt bad med varmekabler, samt åpen stue-/kjøkkenløsning med stilrent kjøkken og integrerte hvitevarer. Utgang til en romslig, overbygd balkong på 14 m². Parkett og malte overflater bidrar til en innbydende atmosfære. Boligen har balansert ventilasjon og vannbåren varme. Leiligheten disponerer en ekstern kjellerbod på 5 m² og en p-plass i garasjekjeller.

- 3-roms leilighet
- Garasjeplass
- Kjellerbod
- Stor balkong
- Kort vei til bussen

Velkommen til visning!



Les salgsoppgaven nøye

Som megler møter jeg hele tiden mennesker på jakt etter drømmeboligen. Fordi boligkjøp er en av de viktigste investeringene du gjør i livet ditt, har jeg full forståelse for at det kan være en krevende prosess. Det er mye informasjon man skal sette seg inn i, og mange spørsmål som dukker opp underveis.

Hovedmålet med denne salgsoppgaven er å gi deg nettopp all informasjonen du trenger, slik at du har det beste grunnlaget for å bestemme deg for om du ønsker å bli med i budrunden eller ikke.

Jeg anbefaler deg å lese nøye gjennom salgsoppgaven, slik at du stiller mest mulig forberedt på visning. Uansett hvilke spørsmål du har, er det bare å ta kontakt med meg.

Lykke til!



Sebastian Oulie Brynhildsvoll
eiendomsmegler
Tlf: 926 66 657
E-post: sebastian.brynhildsvoll@em1ostlandet.no

Nøkkelinformasjon

<u>Prisantydning</u>	kr	4 590 000
<u>Omkostninger</u>	kr	128 600
<u>Total pris inkl. omkostninger</u>	kr	4 718 600
<u>Felleskostnader pr. mnd.</u>	kr	4 805

<u>BRA Total/BRA-i</u>	71/66 m ²
<u>Antall soverom</u>	2
<u>Eiendomstype</u>	Selveierleilighet
<u>Eierform</u>	Eierseksjon
<u>Tomtetype</u>	Eiet
<u>Byggeår</u>	2016
<u>Etasje</u>	3



Informasjon om eiendommen

Området

Adresse

Harry Olsens vei 1, 1461 LØRENSKOG

Registerbetegnelse

Gnr. 102, bnr. 449, snr. 25, ideell andel 1/1

Gnr. 102, bnr. 449, snr. 91, ideell andel 1/66, sameietype: realsameie
i Thurmannskogen 1 Sameie med orgnr.: 918590447 i Lørenskog kommune.

Etasje

3

Adkomst

For veibeskrivelse henvises det til vedlagte kart i salgsoppgaven. Det vil bli skiltet med EiendomsMegler 1-skilt ved fellesvisning.

Beliggenhet

Leiligheten ligger på Lørenskog i et barnevennlig område og med hyggelige uteområder som kan nytes av store og små. Bebyggelsen i området består i det vesentligste av blokkbebyggelse.

Videre er det kort vei til flere barnehager, barneskoler, ungdomsskoler og videregående skoler i Lørenskog. I Lørenskog kommune er det flere idrettsanlegg som blant annet kan by på kunstgressbaner, fotballbaner, håndballhaller, ishall på Skårer, flerbrukshall på Fjellsrud, kort avstand til ski -og lysløyper, fiskevann, badevann i Mønevann, Vesletjern og Langvannet, svømmehall på Kjenn, flere treningsentre som Sats, Condis, Fresh Fitness innen kort avstand, samt turområder på Sørlihavna og mot Losby.

Det er kort avstand til servicefaciliteter og butikker på Metro og Triaden, samt at Strømmen Storsenter med 200 butikker er en kort biltur unna boligen. På Lørenskog Hus finner du kino, bibliotek, teater, m.m.

Det er godt med kollektivtilbud i Lørenskog. I Lørenskog sentrum er det gode bussforbindelser til Oslo, Lillestrøm og Gardermoen samt lokaltog som går fra Lørenskog stasjon og Hanaborg stasjon. Det er også flere bussholdeplasser i nærheten som har hyppig avganger i retning Oslo og Lillestrøm.

Barnehage/Skole/Fritid

Se vedlagt nabolagsprofil. Dersom skole- og barnehagetilbud er av betydning for kjøpet, ber vi om at det rettes en særskilt henvendelse til kommunen/bydelsadministrasjonen for oppdatert informasjon.

Offentlig kommunikasjon

For mer info om kollektivtilbud og rutetider se ruter.no.

Bebyggelsen

Eiendomstype

Selveierleilighet

Areal

BRA - i: 66 m²

BRA - e: 5 m²
BRA totalt: 71 m²
TBA: 14 m²

Bruksareal fordelt på etasje

1. etasje
BRA-e: 5 m² Kjellerbod.
3. etasje
BRA-i: 66 m² Entré, soverom 1, bad, stue/kjøkken, bod og soverom 2.

TBA fordelt på etasje
3. etasje
14 m² Balkong

Arealene er oppgitt av bygningssakkyndig på grunnlag av NS3940(2023).
Internt bruksareal (BRA-i) er areal innenfor boligens omsluttende vegger. Det er for eksempel stue, soverom, kjøkken, entré, bad, loftsrom, innvendig bod og ganger mellom disse. Dersom boligen består av en bruksenhet med flere selvstendige boenheter, skal de selvstendige boenhetene kategoriseres som BRA-i. Et eksempel på dette kan være en enebolig med adskilt utleieenhet.

Eksternt bruksareal (BRA-e) er for eksempel en ekstern bod, kjellerstue med egen inngang, gjesterom, tilleggsbygg eller andre rom som tilhører boenheten, men som ikke er direkte tilknyttet det interne arealet. Tilleggsbygg kan være for eksempel garasje, naust eller utvendig bod.

Innglasset balkong (BRA-b) er innglassede balkonger, verandaer og altaner som disponeres av boenheten.

Terrasse- og balkongareal (TBA) er arealet av terrasser, altaner, verandaer og åpne balkonger som er tilknyttet boenheten.

Boligens gulvareal (GUA) er boligens samlede gulvareal og areal med lav takhøyde ALH er areal uten krav til minste himlingshøyde.

Antall soverom

2

Se for øvrig informasjon under «Innhold»-feltet.

Antall soverom er angitt etter Forbrukertilsynets retningslinjer, og inkluderer kun soverom som er godkjent til varig opphold. Antall soverom angitt av bygningssakkyndige i tilstandsrapport er angitt etter takstbransjens retningslinjer, der det er den faktiske bruken av rommet på markedsføringstidspunktet som er avgjørende. Bruken av rommet kan likevel være i strid med byggetekniske forskrifter og/eller manglende godkjenning, bruksendringer til rom for varig opphold m.m. I de tilfeller det er opplysninger fra selger og/eller kommunen om at rom ikke er godkjent til varig opphold, vil årsaken til dette fremkomme i salgsoppgaven.

Antall bad

1

Byggemåte

Informasjon er hentet fra vedlagte tilstandsrapport, datert 25.08.2025.

Bygning: Boligbygg med flere boenheter, oppført i 2017. Bygningen er over 6 etasjer samt kjeller. Grunnmur, bærende konstruksjoner og etasjeskiller er i betong. Utvendige fasader er kledd med fasadeplater og felter med liggende trekledning. Etasjeskiller er av betongdekke. Badet er en baderomskabin, som er en forhåndsprodusert del som settes inn i bygget.

Tak: Tilnærmet flat takkonstruksjon (ikke besiktiget).

Vinduer: Bygningen har malte trevinduer med 3-lags glass. Produksjonsår er 2016.

Dører: Bygningen har brann- og lydklassifisert entrédør og malt balkongdør i tre med 3-lags glass fra 2016. Innvendig har boligen malte glatte dører.

Trapper/adkomst: Felles trapper og trapperom er underlagt borettslagets ansvarsområde og er ikke tilstandsvurdert i denne rapporten.

Balkong/terrasse: Overbygd balkong på 14m² med utførelse i stål/betong. Rekkverk i stål m/ glass.

VVS-installasjoner: Innvendige vannledninger er av plast (rør i rør). Det er avløpsrør av plast. Det er plastsluk og smøremembran på badet. Leiligheten er utstyrt med vannbåren varme til tappevann.

Ventilasjon: Boligen har balansert ventilasjon med varmegjenvinning. På kjøkkenet er det avtrekk via balansert anlegg. På badet er det balansert ventilasjon og tilluft ved terskel.

Tekniske detaljer: Leiligheten er utstyrt med vannbåren varme til radiatorer. Badet har elektriske varmekabler. Kjøkkenet er utstyrt med vannstoppsystem og komfyrvakt.

Elektrisk anlegg: Rapporten inneholder en forenklet kontroll av det elektriske anlegget, begrenset til spørsmål og undersøkelser i henhold til forskrift til avhendingslova § 2-18. Denne kontrollen kan ikke sammenlignes med en fullstendig kontroll utført av offentlig myndighet (Det lokale eltilsyn) eller registrert elektrovirksomhet. Det er viktig å være oppmerksom på at el-anlegget kan ha feil og mangler som en slik forenklet undersøkelse ikke vil avdekke, og det anbefales å søke videre veiledning eller få en fullstendig kontroll utført av registrert elektrovirksomhet. Sikringsskapet er nevnt i forbindelse med spørsmål om tetthet av kabelinnføringer og hull, samt om kursfortegnelse og antall sikringer stemmer overens. Det er ikke spesifisert type sikringer (f.eks. automatsikringer).

Foreligger det eltilsynsrapport de siste 5 år, og det er ikke foretatt arbeid på anlegget etter denne, utenom retting av eventuelle avvik i eltilsynsrapport (dvs en el-tilsynsrapport uten avvik)?

- Nei

Når ble det elektriske anlegget installert eller sist gang totalt rehabilitert (årstall)? Med totalt rehabilitert menes fullstendig utskiftet anlegg fra inntakssikring og videre.

- 2017

Er alle elektriske arbeider/anlegg i boligen utført av en registrert elektroinstallasjonsvirksomhet?

- Ja

Er det elektriske anlegget utført eller er det foretatt tilleggsarbeider på det elektriske anlegget etter 1.1.1999?

- Ja

Eksisterer det samsvarserklæring?

Ja

Foreligger det kontrollrapport fra offentlig myndighet – Det Lokale Eltilsyn (DLE) eller eventuelt andre tilsvarende kontrollinstanser med avvik som ikke er utbedret eller kontrollen er over 5 år?

- Nei

Forekommer det ofte at sikringene løses ut?

- Ukjent

Har det vært brann, branntilløp eller varmgang (for eksempel termiske skader på deksler, kontaktpunkter eller lignende) i boligens elektriske anlegg?

- Nei

Er det tegn til at det har vært termiske skader (tegn på varmgang) på kabler, brytere, downlights, stikkontakter og elektrisk utstyr? Sjekk samtidig tilstanden på elektrisk tilkobling av varmtvannsbereder, jamfør eget punkt under varmtvannstank

- Nei

Er der synlig defekter på kabler eller er disse ikke tilstrekkelig festet?

- Nei

Er det tegn på at kabelinnføringer og hull i inntak og sikringsskap ikke er tette, så langt dette er mulig å sjekke uten å fjerne kapslinger?

- Nei

Finnes det kursfortegnelse, og er den i samsvar med antall sikringer?

- Ja

Foreta en helhetsvurdering av det elektriske anlegget, dets alder, allmenne tilstand og fare for liv og helse. Bør det elektriske anlegget ha en utvidet el-kontroll?

- Nei

Bod:

Tilstandsgrad:

TG2 - Avvik som kan kreve tiltak

- Innvendig - Overflater | Overflater har en del slitasjegrad utover det en kan forvente. Lokale tiltak må gjøres.

TGIU - Ikke undersøkt/utilgjengelig

- 3 etasje Bad - Tilliggende konstruksjoner våtrom | Badet har baderomskabin og det er ikke praktisk mulig å gjennomføre boring av hull for fuktsøk. En baderomskabin er en forhåndsprodusert del som settes inn i bygget i stedet for at badet bygges på stedet, ofte som et totalt og ferdig bad. Ved hulltaking her så punkteres muligens en brannsjakt. Det er derimot foretatt fuktsøk med Protimeter MMS2 på overflater i dusjsone, uten å påvise unormale forhold.

Opplistingen over er ikke uttømmende og du oppfordres til å lese og sette deg grundig inn i alt salgsmateriell.

Parkering

Bilen parkeres trygt på fast plass i garasjekjelleren. En seksjonseier som disponerer egen parkeringsplass på eierseksjonssameiets eiendom, har med styrets samtykke rett til å sette opp ladepunkt for elbil og ladbar hybridbil i tilknytning til parkeringsplassen. Kostnader til etablering av ladepunkt, vedlikehold og strøm dekkes av den enkelte seksjonseier. Strøm betales etter målt forbruk der måler er installert.

Standard

Entré:

Leiligheten har adkomst via en brann- og lydklassifisert entrédør. Entréen gir et godt førsteinntrykk og har plass til oppbevaring av yttertøy og sko.

Stue og Kjøkken:

Stuen og kjøkkenet utgjør et lyst og sosialt allrom med en åpen og arealeffektiv planløsning. Kjøkkenet har en stilren innredning med glatte fronter og laminatbenkeplate. Alle hvitevarer som komfyr, platetopp og oppvaskmaskin er integrert for et helhetlig uttrykk. Kjøkkenet er også utstyrt med komfyrvakt og vannstoppsystem for ekstra trygghet. Stuedelen har god plass til både sofagruppe og spisebord, og oppvarming skjer via radiatorer med vannbåren varme. Fra stuen er det direkte utgang til en herlig balkong.

Balkong:

En overbygd balkong på ca. 14m² med utgang fra stuen. Balkongen har dekke i betong og et moderne rekkverk i stål og glass, og tilbyr en fin uteplass for avslapning.

Bad:

Et delikat og moderne bad med flislagt gulv med behagelige varmekabler og flislagte vegger. Taket har himlingsplater i stål. Badet er innredet med en servantseksjon, vegghengt toalett og et dusjhjørne med innfellbare glassdører. Det er også praktisk opplegg for vaskemaskin. Rommet ventileres via et balansert ventilasjonsanlegg.

Soverom:

Leiligheten inneholder to gode soverom. Begge rommene har plass til seng og garderobeløsninger, og egner seg godt som hovedsoverom, barnerom eller kontor.

Oppbevaring:

Det er en praktisk innvendig bod i leiligheten, i tillegg til en ekstern bod på ca. 5m² i kjelleren.

Innhold

Leiligheten ligger i 3. etasje og består av følgende rom: Entré, to soverom, bad, stue/kjøkken og bod.

Balkong på 14m².

Leiligheten disponerer kjellerbod på 5m².

Byggeår

2016

Tomteforhold

Tomtetype

Eiet

Tomteareal

Tomtestørrelse 4597.3 m²

Beskrivelse av tomten

Uteområde med asfalterte internveier, grønne lunger med plener, busker og planter. Flere områder med lekeplasser hvor man bl.a. har huske, sklie, sandkasser m.m.

Økonomi

Pris

Prisantydning Kr 4 590 000,-
Omkostninger Kr 128 600,-
Totalpris inkl. omk. Kr 4 718 600,-

Kjøpsomkostninger

4 590 000,00 (Prisantydning)

Omkostninger

12 500,00 (Boligkjøperforsikring - Söderberg)

114 750,00 (Dokumentavgift)

260,00 (Grunnboksutskrift - kjøper pr.stk.)

545,00 (Tinglysing pantedokument)

545,00 (Tinglysing skjøte)

128 600,00 (Omkostninger totalt)

4 718 600,00 (Totalpris inkl. omkostninger)

Det tas forbehold om endringer i offentlige gebyrer, satser etc.

Andel felleskostnader

Kr 4 805,- per måned i følge opplysninger innhentet fra forretningsfører.

Felleskostnader inkluderer

Felleskostnadene inkluderer renter og avdrag tilknyttet sameiets gjeld, bygningsforsikring, styrehonorar, forretningsførsel, revisjonshonorar, p-plass, a-konto energi og TV/bredbånd:

Herav:

Felleskostnader: kr 2598,-

TV og bredbånd: kr 305,-

Vedlikeholdsfond: kr 108,-

A-konto vann: kr 860,-

A-konto energi: kr 726,-

Parkering kommer utenom felleskostnader: kr 208,-

Totale felleskostnader: kr 4 805,-

Rentenivå, eventuelt nye låneopptak, endret nedbetalingsplan og årsmøtevedtak kan påvirke felleskostnadenes størrelse.

Lånebetingelser fellesgjeld:

Sameiet har ingen lån registrert.

Sikringsordning fellesgjeld

De andre seksjonseierne har lovbestemt panterett i seksjonen for krav mot seksjonseieren som følger av sameieforholdet. Pantekravet kan ikke overstige et beløp som for hver bruksenhet svarer til to ganger folketrygdens grunnbeløp på det tidspunktet tvangsdekning besluttet gjennomført.

Andel Fellesformue

Kr 5 929 datert 31.12.2024.

Kommunale avgifter

Kommunale avgifter betjenes gjennom felleskostnadene.

Eiendomsskatt

Det er per 2026 innført eiendomsskatt i Lørenskog kommune. Det er per dd. ikke klart hvor mye den kommer på, men det må påregnes.

Formuesverdi

Formuesverdi primær: Kr 1 171 886 for år 2023

Formuesverdi sekundær: Kr 4 687 543 for år 2023

Formuesverdien er oppgitt av Skatteetaten.

Polisenummer

8764495

Forsikringselskap

TRYG FORSIKRING

Eiendommen

Eierform

Eierseksjon

Ferdigattest/brukstillatelse

Det er utsendt en midlertidig brukstillatelse bygg A med garasjebygg og driftstillatelse for heis, datert 25.01.2017.

Ferdigattest/brukstillatelse datert

25.01.2017.

Vei, vann og avløp

Det fører en privat vei frem til eiendommen, vedlikehold og reparasjon av veien bekostes av de som har rett til bruk. Fra eiendommen går det en privat stikkledning som er koblet til den offentlige hovedledningen. Kostnader til eventuelt vedlikehold eller reparasjon av stikkledning og vannrør, inkludert grøft, må bekostes av huseier.

Reguleringsplan

Eiendommen ligger i et område regulert til bolig og friområde. Området syd for eiendommen er regulert til industri. Området sør-øst er regulert til vei og bolig/offentlig. Kopi av reguleringskart ligger vedlagt i salgsoppgaven. Vi oppfordrer interessenter til å gjøre seg kjent med dette.

Reguleringsplan: Rasta Nord.

Gjeldende kommunedelplan: Kommuneplan 2023-2035.

Området er stadig under endring/utvikling, bygg settes opp, rehabiliteres og rives ned. Vi anbefaler derfor alle budgivere å sette seg inn i gjeldende reguleringsbestemmelser.

Radonmåling

I leiligheter som ligger i tredje etasje eller høyere er det som hovedregel ikke nødvendig å måle radonverdier da radon ikke strekker seg over tre etasjer.

Heftelser

På eiendommen er det tinglyst følgende heftelser og rettigheter som følger eiendommens matrikkel ved overskjøting til ny hjemmelshaver:

3222/102/449/25:

20.02.2017 - Dokumentnr: 154098 - Erklæring/avtale

Rettighetshaver: Akershus Energi Varme AS

Org.nr: 983 701 469

Bestemmelse om legging av rør for fremføring av fjernvarme og tilhørende infrastruktur

Bestemmelse om legging av trekrør for fiberoptiske kabler

Bestemmelse om adkomstrett

Bestemmelse om anlegg og vedlikehold av ledninger m.m.

Bestemmelsene gjelder også senere fradelte parseller som fradeles fra gnr. 102 bnr. 385.

Gjelder denne registerenheten med flere

20.02.2017 - Dokumentnr: 154594 - Best. om adkomstrett

Rettighetshaver: Knr:3222 Gnr:102 Bnr:450

Bestemmelse om gjensidig adkomstrett til gangveger og trapper

Bestemmelse om vedlikehold

Gjelder denne registerenheten med flere

30.12.2016 - Dokumentnr: 1210219 - Seksjonering

Opprettet seksjoner:

Snr: 25

Formål: Bolig

Sameiebrøk: 66/6415

20.02.2017 - Dokumentnr: 154390 - Best. om adkomstrett

Rettighet hefter i: Knr:3222 Gnr:102 Bnr:446

Gjelder også for fremtidige fradelte parseller som fradeles fra fra gnr. 102 bnr. 385

20.02.2017 - Dokumentnr: 154390 - Best. om adkomstrett

Rettighet hefter i: Knr:3222 Gnr:102 Bnr:385

Rettighet hefter i: Knr:3222 Gnr:102 Bnr:452 Snr:1 - 148

Gjelder også fremtidige fradelte parseller som fradeles fra gnr. 102 bnr. 385

Gjelder denne registerenheten med flere

20.02.2017 - Dokumentnr: 154594 - Best. om adkomstrett

Rettighet hefter i: Knr:3222 Gnr:102 Bnr:450 Snr:1 - 97

Bestemmelse om gjensidig adkomstrett til gangveger og trapper

Bestemmelse om vedlikehold

Gjelder denne registerenheten med flere

20.02.2017 - Dokumentnr: 154594 - Erklæring/avtale

Rettighet hefter i: Knr:3222 Gnr:102 Bnr:450 Snr:1 - 97

Bestemmelse om rett til 18 plasser for sykkelparkering

Bestemmelse om drift og vedlikehold

Gjelder denne registerenheten med flere

Legalpant

Sameierne er solidarisk ansvarlig for sameiets økonomi. Andre seksjonseierne har lovbestemt panterett (utinglyst pant) i seksjonen for krav mot eieren som følger av sameieforholdet for inntil 2 G (folketrygdens grunnbeløp). Rentenivå, eventuelt nye låneopptak, endret nedbetalingsplan, opphør av avdragsfri periode, investeringer, vedlikehold, rehabilitering, inngåelse av nye tjenesteavtaler og årsmøtevedtak kan påvirke felleskostnadene større.

TV/Internett/Bredbånd

Grunnpakke TV/Internett fra Telia betjenes gjennom felleskostnadene.

Sameiet

Sameie

Thurmannskogen 1 Sameie

Organisasjonsnummer

918590447

Eierbrøk

66/6415

Forretningsfører

Obos Eiendomsforvaltning AS

Forkjøpsrett

Seksjonseieren disponerer fritt over egen seksjon og kan fritt selge, pantsette og leie ut denne med mindre noe annet følger av lov, avtaler eller disse vedtektene. Det er ingen informasjon om forkjøpsrett i dokumentene.

Styregodkjennelse

Sameiets styre skal underrettes skriftlig om alle overdragelser og leieforhold. Ny seksjonseiers/leietakers navn og kontaktinformasjon skal oppgis.

Vedtekter/husordensregler

Eier forplikter seg til å gjøre seg kjent med vedtekter og eventuelle husordensregler. Kopi av disse foreligger hos megler.

Dyrehold

Dyrehold er tillatt så lenge dette ikke på en urimelig eller unødvendig måte er til skade eller ulempe for de øvrige brukerne av eiendommen.

Beboernes forpliktelser

Eier plikter å sette seg inn i sameiets vedtekter og eventuelle husordensregler. Kopi av disse foreligger hos megler.

Regnskap/budsjett

Interessenter anbefales å sette seg inn i sameiets regnskap/budsjett som ligger vedlagt i salgsoppgaven.

Energi

Strømforbruk

Sameiet har avtale med Techem om leveranse av energiservicetjeneste.

Energimerking

Energifarge Ukjent og bokstav unknown.

Energiklasse

Eiendommen er ikke energimerket. Det følger av forskrift om energimerking § 5 at dersom eier ikke har lagt frem energiattest, og eier etter skriftlig anmodning fra kjøper ikke har lagt frem energiattest før avtale om salg er inngått, kan kjøper få laget en energiattest ved hjelp av ekspert for selgers regning, innen ett år etter at avtale om salg er inngått.

Utleie

Adgang til utleie

Sameiet har ingen begrensninger i forhold til utleie. Dog må styret varsles.

Takst og tilstand

Bygningssakkyndig

Leif Patrick Olstad

lpo@fjellhusgruppen.no

953 32 132

Type takst

Tilstandsrapport. Befaringsdato 21.08.2025

Innbo og løsøre

Det vises til vedlegget «Liste over løsøre og tilbehør», vedrørende hva som medfølger ved salget. Sjekk punktene i "liste over løsøre og tilbehør" og ta eventuelt kontakt med megler dersom det er uklarheter.

For mer informasjon, se <https://nef.no/slik-kjoper-du-bolig/oversikt-over-losore-og-tilbehor-til-eiendommen/>

Sammendrag selgers egenerklæring

- Har boligen garasje eller øvrige tilleggsbygninger?

Ja.

Vet du om det feil eller skader ved garasje eller øvrige tilleggsbygninger?

Nei, ikke som jeg kjenner til

Eier

Eier

Ragnar Johan Hultin

Bodil Charlotte Hultin

Vilkår og bestemmelser

Budgivning

Forbrukerinformasjon om budgivning er vedlagt salgsoppgaven.

Megler kan ikke formidle bud med kortere akseptfrist enn klokken 12:00 første virkedag etter siste annonserte visning, dersom selger er forbruker. Det kan hende at fristene for å akseptere bud blir kortere etter hvert som det kommer inn nye bud. Det er budgiver som setter fristen for når et bud må være akseptert og denne fristen er absolutt. Det betyr at selger må akseptere budet og kjøper må ha mottatt aksepten innen fristens utløp. Dersom du legger inn bud tett opp mot akseptfristen, er det en reell fare for at eiendommen blir solgt før budet når frem til megler.

Husk å ringe til megler etter du har sendt et bud eller budforhøyelse, for å forsikre deg om at budet er mottatt av megler. Megler tar ikke ansvar for forsinkelser på e- eller telenettet, eller andre tekniske feil.

Alle bud og budforhøyelser med eventuelle forbehold, opplysning om finansiering og ønsket overtakelse, skal sendes skriftlig til megler.

Megler kan ikke formidle bud med forbehold om at budet eller forbehold i budet (hemmelige bud og/eller hemmelige forbehold) skal holdes skjult for andre budgivere og interessenter. Megler skal sende skriftlig varsel om bud og budforhøyelser, som kan formidles, til budgiver, selger og interessenter. Når et bud aksepteres, skal megler sende skriftlig beskjed om det til både budgiver og selger.

Megler skal kontrollere budgivers finansiering før handel inngås. Dersom slik kontroll ikke lar seg gjennomføre, skal selger motta skriftlig informasjon om dette, og mulige konsekvenser. Dersom megler ikke får kontrollert budgivers finansiering, kan det derfor medføre at en annen budgiver – også en med lavere bud – anbefales overfor selger.

For å legge inn bud kan du enkelt legge inn bud via EiendomsMegler 1s «gi bud»-knapp i nettannonsen, eller benytte budskjema, elektronisk budgivning, skannet budskjema sendt på e-post eller annen godkjent skriftlig metode.

Skal du legge inn bud må du legitimere deg med kopi av legitimasjon og signatur. Kravet til legitimasjon og signatur er oppfylt dersom budgiver benytter e-signatur, for eksempel BankID. Ta en prat med megler om hvordan du legger inn bud.

Tilpasningsbehov:

1. Der foretaket praktiserer fast frist: [Megler er forpliktet til å legge til rette for en forsvarlig avvikling av budrunden, og for at budene skal kunne bli behandlet og videreformidlet skriftlig til alle involverte parter, må ethvert bud ha en tilstrekkelig lang akseptfrist. Bud og eventuelle budforhøyelser skal derfor ha akseptfrist på minimum 30 minutter fra budet inngis.]

2. Dersom selger ikke er forbruker: [Selger er ikke forbruker, bestemmelsen om at megler ikke kan formidle bud med kortere akseptfrist enn kl 12 første virkedag etter siste annonserte visning, gjelder derfor ikke.]

Fra 01.07.2025 kan ikke megler formidle bud med forbehold om at budet eller forbehold i budet (hemmelige bud/hemmelige forbehold) skal holdes skjult for andre budgivere og interessenter.»

Lovanvendelse

Eiendommen selges etter reglene i avhendingsloven.

Salgsoppgaven er basert på de opplysningene selger har gitt til bygnings sakkyndig og megler,

samt opplysninger innhentet fra kommunen, Statens kartverk og andre tilgjengelige kilder. Eiendommen skal overleveres kjøper i tråd med det som er avtalt. Det er viktig at kjøper setter seg grundig inn i alle salgsdokumentene, herunder salgsoppgave, tilstandsrapport og selgers egenerklæring. Kjøper anses kjent med forhold som er tydelig beskrevet i salgsdokumentene. Forhold som er beskrevet i salgsdokumentene kan ikke påberopes som mangler. Dette gjelder uavhengig av om kjøper har lest dokumentene. Alle interessenter oppfordres til å undersøke eiendommen nøye, gjerne sammen med fagkyndig før bud inngis. Kjøper som velger å kjøpe usett kan ikke gjøre gjeldende som mangel noe han burde blitt kjent med ved undersøkelsen. Dersom det er behov for avklaringer, anbefaler vi at kjøper rådfører seg med eiendomsmegler eller en bygningssakkyndig før det legges inn bud.

Dersom kjøper ikke er forbruker selges eiendommen «som den er», og selgers ansvar er da begrenset jf. avhendingsloven § 3-9 1. ledd 2. pkt. Informasjon om kjøpers undersøkelsesplikt, herunder oppfordringen om å undersøke eiendommen nøye, gjelder også for kjøpere som ikke anses som forbrukere.

På grunn av ulike avtalevilkår kan selger vurdere bud fra en som ikke er forbruker, ulikt fra en forbrukers bud. Dersom kjøper ikke er forbruker, er selger sitt mulige mangelsansvar begrenset fordi eiendommen selges "som den er". Selger kan ikke ta «som den er» forbehold ovenfor en forbrukerkjøper. Selv et lavere bud fra en som ikke er forbruker kan foretrekkes fordi begrensningen i mulig mangelsansvar kan ha egenverdi for selger. Selger står fritt til å forkaste eller akseptere ethvert bud, og er for eksempel ikke forpliktet til å akseptere høyeste bud.

Budgivere får informasjon dersom andre bud er inngitt av en som ikke er forbruker.

Forbrukerkjøp - definisjon

Med forbrukerkjøp menes kjøp av eiendom når kjøperen er en fysisk person som ikke hovedsakelig handler som ledd i næringsvirksomhet.

Forbruker - avtalevilkår

Eiendommen har en mangel dersom den ikke er i samsvar med kravene som følger av avtalen, eller det foreligger brudd på bestemmelsene i avhendingsloven §§ 3-2 til 3-8. Hvis eiendommen ikke er i samsvar med det kjøperen må kunne forvente ut ifra alder, type og synlig tilstand, kan det være grunnlag for mangelskrav. Det samme gjelder hvis det er holdt tilbake eller gitt uriktige opplysninger om eiendommen. Dette gjelder likevel bare dersom man kan gå ut ifra at det virket inn på avtalen at opplysningen ikke ble gitt eller at uriktige opplysninger ikke blir rettet i tide på en tydelig måte.

En bolig som har blitt brukt i en viss tid, har vanligvis blitt utsatt for slitasje og skader kan ha oppstått. Slik bruksslitasje må kjøper regne med, og det kan avdekkes enkelte forhold etter overtakelse som nødvendiggjør utbedringer. Normal slitasje og skader som nødvendiggjør utbedring, er innenfor hva kjøper må forvente og vil ikke utgjøre en mangel.

Boligen kan ha en mangel etter avhendingsloven § 3-3 dersom det er avvik mellom opplyst og faktisk innvendig areal, forutsatt at avviket er på 2% eller mer og minimum 1 kvm.

Ved beregning av et eventuelt prisavslag eller erstatning må kjøper selv dekke tap/kostnader opptil et beløp på kr 10 000 (egenandel).

Ikke-forbruker (næringsdrivende) - definisjon

Dersom kjøper er en juridisk person, eller en fysisk person som hovedsakelig handler som ledd i næringsvirksomhet, vil kjøpet ikke anses som et forbrukerkjøp.

Ikke-forbruker - avtalevilkår

Eiendommen har en mangel dersom den ikke er i samsvar med kravene som følger av avtalen. Eiendommen selges «som den er», og selgers ansvar utover det konkret avtalte er da begrenset etter avhendingsloven § 3-9, første ledd andre setning.

Avhendingsloven § 3-3 andre ledd fravikes, og hvorvidt boligens arealsvikt utgjør en mangel vurderes etter avhendingsloven § 3-8.

En forutsetning for salget er at skjøtet for eiendommen tinglyses på kjøper. Interessenter og kjøper må godta at selger og megler bruker elektronisk kommunikasjon i salgsprosessen.

I tråd med eiendomsmeglingsforskriften vil informasjon om oppdragsgiver, salgsobjektet, interessenter og kjøper bli lagret av meglerforetaket i min. 10 år. Se em1.no for mer informasjon om vår behandling av personopplysninger.

Betalingsbetingelser

Kjøpesum og alle omkostninger skal være innbetalt fra kjøpers konto i norsk finansinstitusjon til meglerforetakets klientkonto før overtakelse.

Det forutsettes at skjøte tinglyses på ny eier. Dersom kjøper ikke ønsker tinglysning av skjøtet med overføring av hjemmel til seg, må det tas forbehold om dette i bud.

Ved forsinket betaling påløper forsinkelsesrenter av hele kjøpesummen frem til betaling skjer, selv om deler av kjøpesummen er gjort opp til rett tid.

Hvitvaskingsregler

Eiendomsmeglere er underlagt lov om hvitvasking og er forpliktet til å rapportere til Økokrim om mistenkelige transaksjoner. Lov om hvitvasking innehar også strenge regler om kontroll av legitimasjon fra alle parter i handelen, herunder, selger, kjøper og fullmektiger for disse.

Personopplysningsloven

Iht. personopplysningsloven vil vi behandle interessenter og kjøpers personopplysninger, i den utstrekning dette er nødvendig for å oppfylle våre lovpålagte forpliktelser, herunder for å kunne foreta kundekontroll etter hvitvaskingsloven samt for å utføre oppgaver som vi er pålagt etter eiendomsmeglingsloven. For å bidra til effektive og sikre transaksjoner, er det nødvendig at eiendomsmeglingsforetakene og finansieringsforetakene raskt kan utveksle opplysninger, herunder personopplysninger, av betydning for transaksjonen. For dette formålet er det utviklet en løsning som gjør at kjøpers og selgers finansieringsforbindelse vil kunne hente ut kjøpekontrakten og strukturerte data fra denne (navn, kjøpesum, overtakelsesdato o.l.) gjennom Altinn. Ved bruk av elektronisk tinglysning vil personopplysninger utveksles med Ambita og Kartverket.

Vedlegg

Tilstandsrapport, datert 25.08.2025
Selgers egenerklæring, datert 21.08.2025
Informasjon fra forretningsfører, datert 20.08.2025
Reguleringskart, datert 20.08.2025
Byggetegninger
Energiattest

Diverse

Diverse

Styret opplyser om at det kommer en økning på felleskostnadene med ca 5% 01.01.2026.

For god ordens skyld nevner vi at Bygningssakkyndig opplyser at rom som ligger utenfor boenheten, men som eier har påvist og/eller opplyst at tilhører boenheten, er oppmålt og inkludert i BRA-e. Det er ikke fremvist dokumentasjon på at rommet tilhører boenheten, med mindre dette er angitt særskilt. Rom utenfor boenheten kan omdisponeres av borettslaget/sameiet og dette kan påvirke boligens BRA. Vær oppmerksom på at NS 3940:2023 og eierseksjonsloven har ulik definisjon av fellesareal. Ved arealmåling gjelder NS 3940:2023 som definerer fellesareal slik: "Delen av bygning som brukes av to eller flere bruksenheter eller til bygningens forvaltning, drift eller vedlikehold.

Bildetekst er laget ved hjelp av AI, og kvalitetssikret av megler.

Noe tekst og sammenstilling av informasjon i dette oppdraget er laget ved hjelp av AI, og kvalitetssikret av megler.

Denne teksten er sammenstilt ved hjelp av AI, og kvalitetssikret av megler.

Boligselgerforsikring

Det er ikke tegnet boligselgerforsikring, men selger har for ordens skyld utfyllt egenerklæringsskjema som ligger vedlagt. Dette er en del av selgers opplysningsplikt og kjøper plikter å gjøre seg kjent med denne før budgivning.

Boligkjøperforsikring

Kjøper har anledning til å tegne boligkjøperforsikring. Boligkjøperforsikring er en rettshjelpsforsikring som dekker utgifter forbundet med juridisk bistand, fagkyndig uttalelse og saksomkostninger. Forsikring er valgfri. Pris kr 12 500.

Forsikringen er meglet frem av Söderberg & Partners og er plassert hos Gar-Bo Försäkring AB. Skadebehandlingsselskapet er Crawford & Company.

Kjøper logger selv inn i portalen til Söderberg & Partners og bekrefter at de ønsker å inngå et forsikringsmeglingsoppdrag og dermed få mulighet til å tegne boligkjøperforsikring. For at anmodningen om kjøp av forsikring skal imøtekommes og portalen kunne benyttes, utleverer meglerforetaket informasjon om kjøperne til Söderberg & Partners, så snart bud er akseptert. Söderberg & Partners sletter opplysningene som innhentes når tidspunktet for kontraktsmøtet har passert og det er klart at kjøper ikke velger å tegne Boligkjøperforsikring. For de kjøperne som tegner forsikring, vil opplysningene lagres av Söderberg & Partners for ulike formål med ulike lagringstid i tråd med beskrivelsen i personvernerklæringen: <https://www.soderbergpartners.no/personopplysninger-og-informasjonskapsler/>

Les mer om forsikringen i vedlagte materiell eller på <https://eiendom.soderbergpartners.no/>

Det gjøres oppmerksom på at meglerforetaket mottar kr 3 861 i honorar for hver forsikringsavtale som formidles for borettslagseiendom, kr 6 304 for seksjonert eiendom/aksjebolig og kr 6 789 for enebolig/fritid/tomt. Boligkjøperforsikring kan kun tegnes av privatpersoner som kjøper bolig til eget formål, og gjelder ikke for foretak eller næringsbygg.

Hvitevarer

Det gjøres oppmerksom på at kun integrerte hvitevarer på kjøkken medfølger ved overdragelsen.

Leveres uten noen form for garantier, ut over eventuell gjenværende leverandørgaranti.

Overtakelse

Overtakelse

Etter nærmere avtale med selger. Vær vennlig å angi ønsket overtagelsesdato i vedlagte budskjema.

Visning

Visningsinformasjon

Ta kontakt med Sebastian Oulie Brynhildsvoll på tlf +47 92 66 66 57 hvis oppsatt visnings tidspunkt ikke passer.

Meglere vederlag og utlegg

Meglere vederlag (betales av selger)

Det er mellom selger og meglerforetaket inngått avtale om 1,75 % i provisjon, tilstandsrapport fra kr 9500, innhenting kommunale opplysninger fra kr 3000, forretningsfører fra kr 3000, oppgjørshonorar kr 9 900, registersøk/screening kr 1950, tilretteleggingsgebyr kr 19 900, markedspakke kr 19 500, honorar for visning/overtakelse kr 2 990, servitutter pr. stk. kr 260, panterrett med urådighet - Statens Kartverk kr 545 og tingl. hjemmelsklæring - Statens Kartverk kr 545. Dersom eiendommen ikke blir solgt skal selger betale kr 15 000 i tillegg til utlegg og faste vederlag.

EiendomsMegler 1 Østlandet AS har samarbeid med følgende foretak som tilbyr produkter eller tjenester i forbindelse med oppdraget:

- Fremtind Forsikring AS, som leverer boligselgerforsikring til selger
- Gar-bo Försäkring AB, som leverer boligkjøperforsikring til kjøper
- Vend Marketplaces AS, som eier annonseplattformen FINN.no
- Meglerfront, som leverer digital overtagelsesprotokoll og tilbyr partene flyttetjenester, internett og TV, brann- og innbruddsalarm og strømabonnement
- Fotograf (Meglerstøtte/megler må legge inn manuelt hvem som er valgt på det aktuelle oppdraget)
- Stylist (Meglerstøtte/megler må legge inn manuelt hvem som er valgt på det aktuelle oppdraget, eventuelt fjerne om det ikke er styling)
- Fremtind Forsikring AS, som tilbyr forsikringsprodukter til kjøper i forbindelse med ny bolig

EiendomsMegler 1 Østlandet AS har tilknytning til SpareBank 1 Østlandet AS, som er eier av meglerforetaket. SpareBank 1 Østlandet AS tilbyr finansieringstjenester til kjøpere i forbindelse med oppdraget.

Finansiering

Verdivurdering

Vi tilbyr verdivurdering av boligen din dersom du planlegger å selge. Verdivurdering er en beregning av eiendommens markedsverdi, basert på solid erfaring og kunnskap om eiendomsmarkedet der du bor.

Megler

Oppdragsansvarlig

Sebastian Oulie Brynhildsvoll

eiendomsmegler

sebastian.brynhildsvoll@em1ostlandet.no

Tlf: 926 66 657

Ansvarlig megler

Sebastian Oulie Brynhildsvoll

eiendomsmegler

sebastian.brynhildsvoll@em1ostlandet.no

Tlf: 926 66 657

Nyttig informasjon ved kjøp av brukt eiendom

Når du kjøper brukt eiendom er det viktig å ha riktige forventninger. Du må ha som utgangspunkt at bruksslitasje, aldersforringelse, værpåkjenninger med videre forverrer tilstanden gradvis. Husk at alle bygningsdeler og tekniske installasjoner har begrenset levetid. Forhold som kunne vært oppdaget på visning, er normalt ikke en mangel.

Det er viktig at du setter deg grundig inn i alle salgsdokumentene, herunder salgsoppgave, tilstandsrapport og selgers egenerklæring. Du anses å være kjent med forhold som er tydelig beskrevet i salgsdokumentene. Forhold som er beskrevet i salgsdokumentene kan ikke gjøres gjeldende som mangler. Dette gjelder uavhengig av om du har lest dokumentene eller ikke. Du oppfordres til å undersøke eiendommen nøye. Ta gjerne med en fagkyndig på visning, før bud inngis. Kjøper du eiendommen usett kan du ikke reklamere på forhold som du ville blitt kjent med ved visningen.

Det kan foreligge mangel dersom selger har holdt tilbake eller gitt uriktige opplysninger, og dette har innvirket på avtalen.

Dersom du oppdager forhold du mener kan være en mangel, stiller avhendingsloven krav om at du reklamerer snarlig og «innen rimelig tid» overfor boligselgerforsikringsselskapet/selger. Vi anbefaler at du reklamerer umiddelbart etter at du oppdager eller burde oppdaget mangelen.

Ta kontakt med megler eller forsikringsselskapet straks du oppdager forhold du mener kan være en mangel.









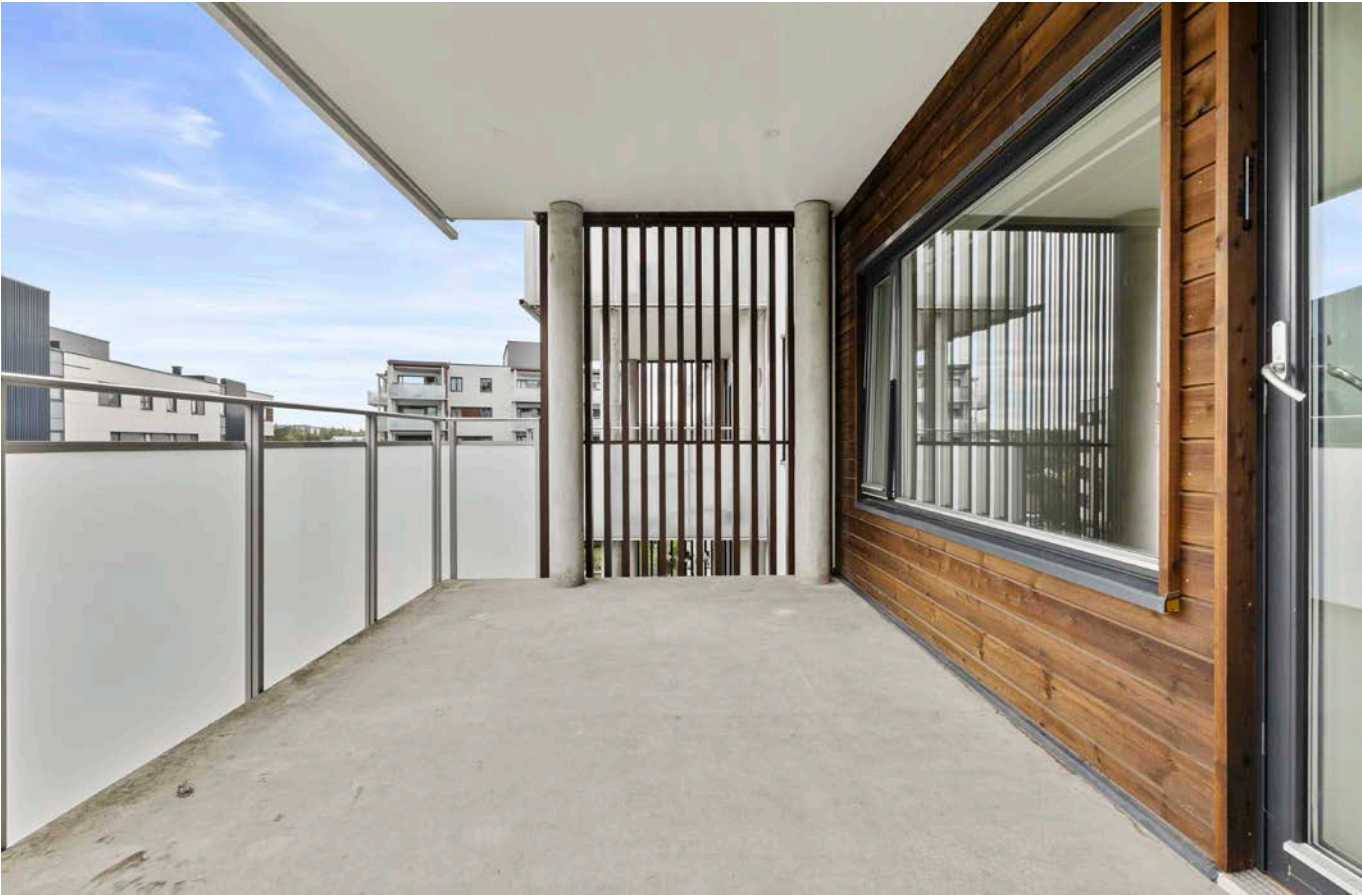









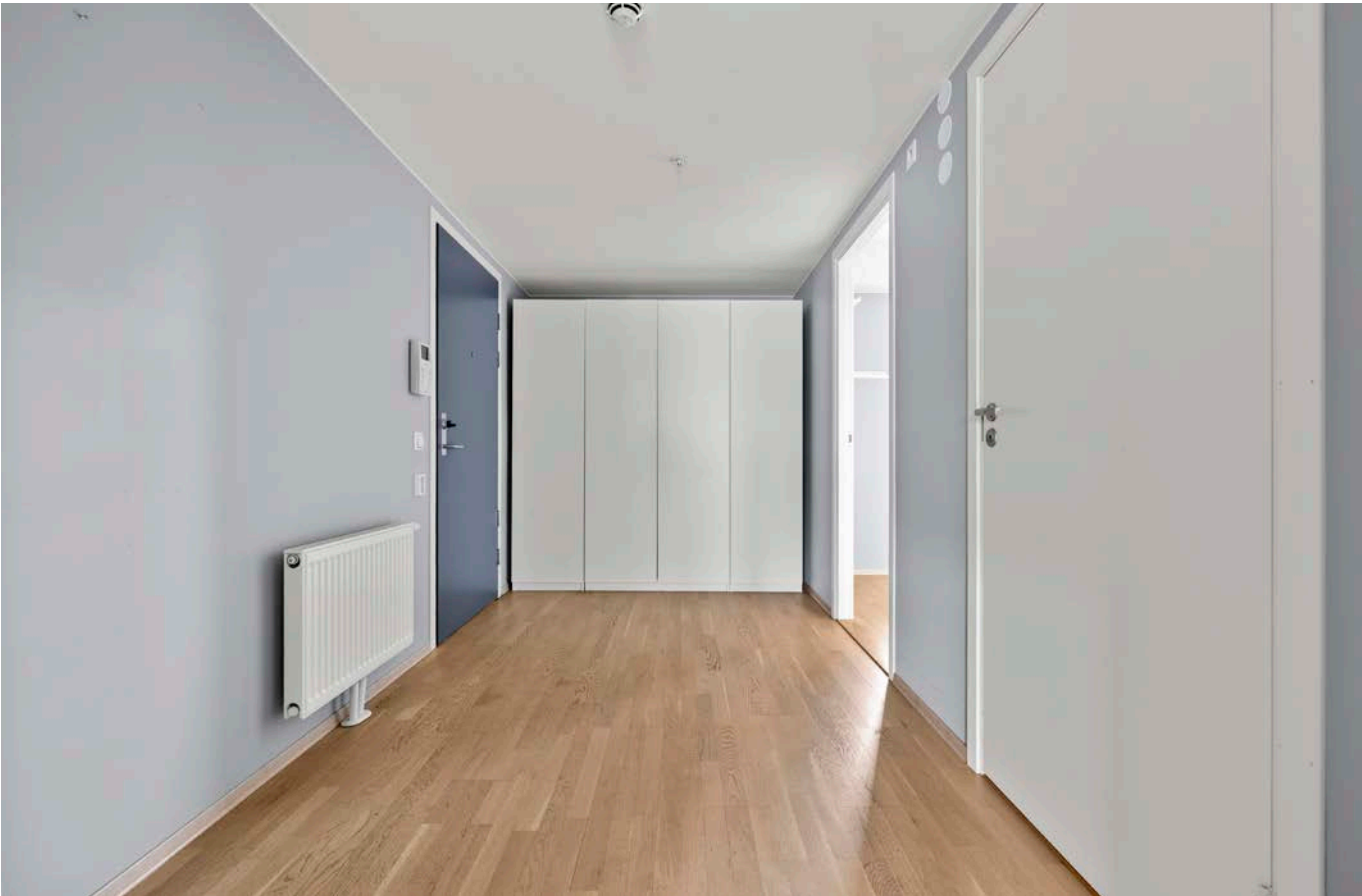

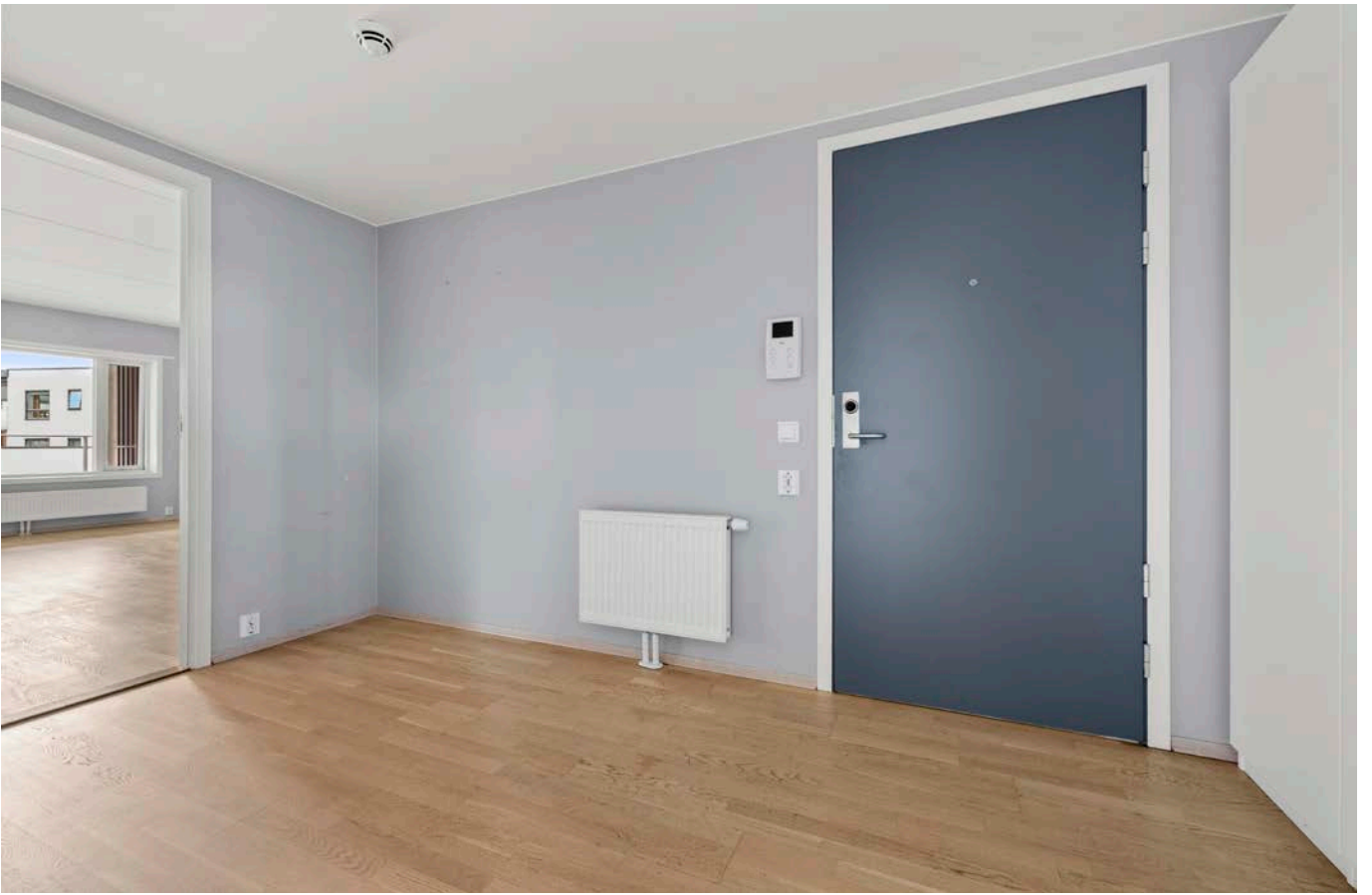







Plantegning

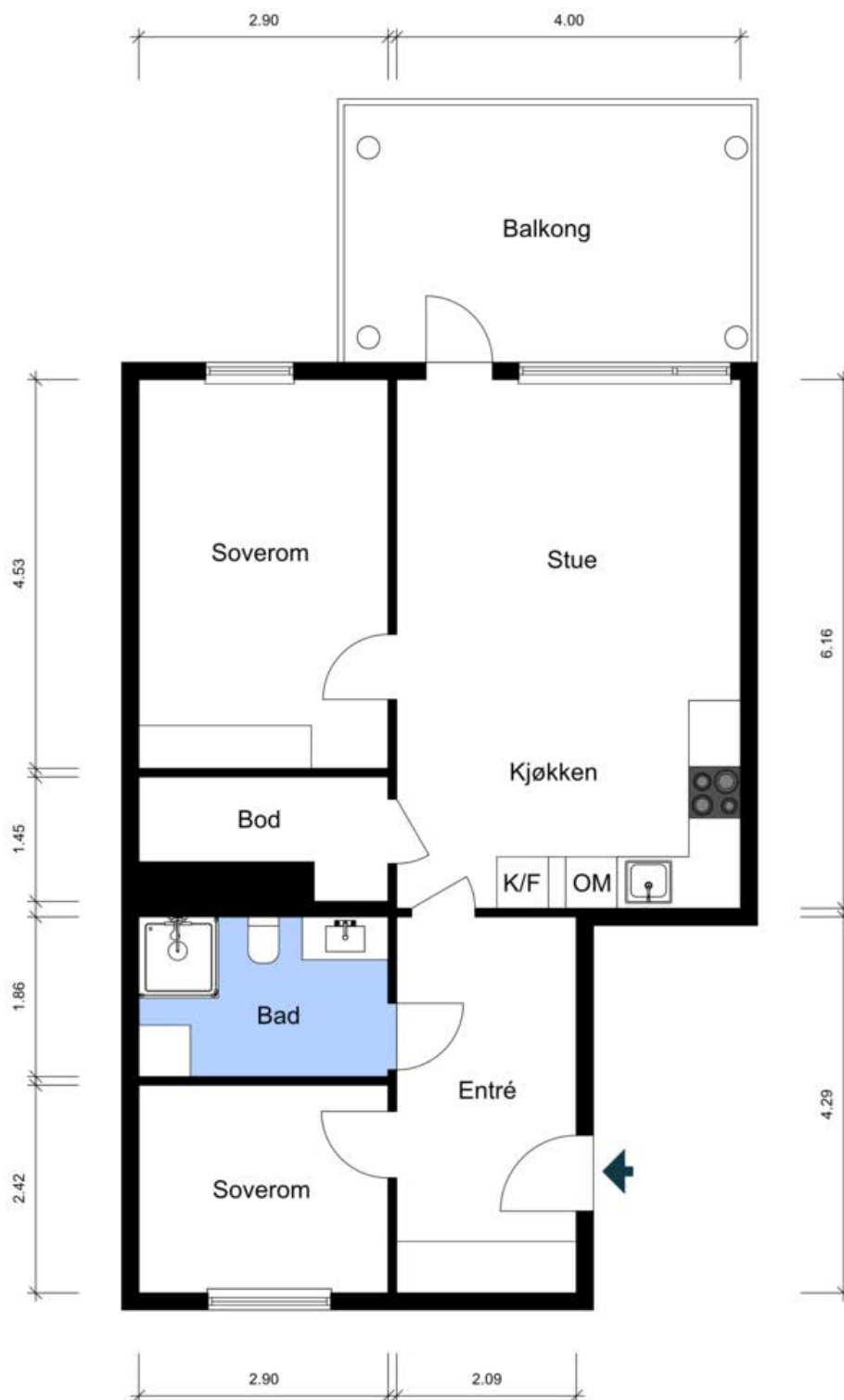

Planskissen er ikke i målestokk. Oppgitte mål er innvendig og kan ikke betraktes som nøyaktig. Det tas ikke ansvar for evt. feil.

Tegningen er en illustrasjon. Megler/selger tar ikke ansvar for eventuelle avvik i forhold til boligens innredning. Rommenes benevnelse kan også avvike fra dagens bruk av disse



Tilbehør og løsøre

I henhold til avhendingsloven § 3-4 skal eiendommen overdras med innredninger og utstyr som etter lov, forskrift eller annet offentlig vedtak skal følge med. Det samme gjelder varig innredning og utstyr som enten er fastmontert eller er særskilt tilpasset bygningen, jf. avhendingsloven § 3-5. Partene kan imidlertid fritt avtale hva som skal følge med eiendommen ved salg.

VEILEDENDE LISTE OVER HVA SOM FØLGER EIENDOMMEN

Dersom ikke annet er avtalt eller fremgår av salgsoppgaven.

- HVITEVARER** medfølger der dette er spesielt angitt i salgsoppgaven.
- HELDEKKENDE TEPPE** følger med uansett festemåte.
- VARMEKILDER**, slik som ovner, kaminer, peiser, varmpumper og panelovner, følger med uansett festemåte. Frittstående biopeiser/varmeovner og terrassevarmere medfølger ikke. Det følger ikke med varmekilder i rom som ikke har vegg- eller fastmonterte varmekilder på visning.
- TV, RADIO OG MUSIKKANLEGG**. TV-antennene og fellesanlegg for TV, herunder parabolantenne, og tuner/dekoder/tv-boks medfølger der dette eies av selger. Veggmontert TV/flatskjerm med tilhørende festeordning samt musikk-anlegg følger ikke med (se også punkt 12).
- BADEROMSINNREDNING/UTSTYR**. Badekar, dusjkabinett, dusjvegger, alle fastmonterte speil og hyller, fastmonterte glass- og håndkleholdere, herunder håndklevarmere samt baderomsinnredning, medfølger.
- GARDEROBESKAP** medfølger, selv om disse er løse. Fastmonterte garderobehyller og knagger medfølger. Innredning i garderobeskap, for eksempel løse eller fastmonterte trådkurver, hyller, stenger og lignende, medfølger.
- KJØKKENINNREDNING** medfølger, herunder også åpne, fastmonterte hyller og løs eller fastmontert kjøkkenøy.
- MARKISER, PERSIENNER** og annen type innvendig og utvendig solskjerming, gardinoppheng, lamellgardiner og liftgardiner medfølger.
- AVTREKKSVENTILASJON** av alle slag, samt fastmonterte aircondition/ventilasjonsanlegg, medfølger.
- SENTRALSTØVSUGER** medfølger med komplett anlegg, herunder slange, munnstykke mm.
- LYSKILDER**. Kupler, lysstoffarmatur, fastmonterte "spotlights", oppheng og skinner med spotlights samt utelys og hagebelysning medfølger. Vegglamper, krokhengte lamper, lysekroner, prismelamper og lignende som er koblet til sukkerbit eller stikkontakt følger likevel ikke med.
- INSTALLERTE SMARTHUSLØSNINGER** med sentral som styrer lys, varme, lyd o.l., samt tilhørende trådløse enheter som brytere, sensorer, kameraer, integrerte høyttalere el. medfølger. Enkle lysstyringssystem f.eks. med en sentral som kun styrer lyspærer eller smartpærer montert i sokkel medfølger likevel ikke.
- UTVENDIGE SØPPELKASSER** og eventuelt holder/hus til disse medfølger.
- POSTKASSE** medfølger.
- UTENDØRSINNRETNINGER** slik som flaggstang, fastmontert tørkestativ, samt andre faste utearrangementer som f.eks. badestamp, boblekar/jacuzzi og liknende utendørs kar, lekestue, lekestativ, utepeis, fastmontert trommel til vannslange, medfølger. Guidekabel/avgrensingskabel til robotgressklipper medfølger, men robotgressklipper og ladestasjon for denne medfølger ikke.
- FASTMONTERT VEGGLADER/LADESTASJON TIL EL-BIL** medfølger uavhengig av hvor laderen er montert.
- SOLCELLEANLEGG** med tilhørende teknisk infrastruktur medfølger.
- GASSBEHOLDER** til gasskomfyr og gasspeis medfølger.
- BRANNSTIGE, BRANNTAU**, feiestige og lignende medfølger der dette er påbudt. Løse stiger medfølger ikke.
- BRANNSLUKNINGSAPPARAT, BRANNSLANGE og RØYK-VARSLER** medfølger der dette er påbudt. Det er eier og brukers plikt til å se til at utstyret forefinnes på enhver eiendom. Hvis annet ikke er uttrykkelig avtalt, skal dette derfor alltid følge med ved salg av eiendom.
- SAMTLIGE NØKLER** til eiendommen som selger er i besittelse av skal overleveres kjøper på overtakelsen, herunder nøkler til eventuelle boder, uthus, garasjeportåpner el. Låses boder, uthus el. med hengelås, skal lås og nøkler til disse medfølge.
- GARASJEHYLLER**, bodhyller, lagringshyller og oppheng til bildekk medfølger såfremt de er fastmontert.

Planter, busker og trær som er plantet på tomten, eller fastmonterte kasser og lignende er en del av eiendommen og medfølger i handelen.

Oversikten er utarbeidet av Norges Eiendomsmeglerforbund, Eiendom Norge og Advokatforeningens Eiendomsmeglingsgruppe, og er gjeldende fra 1. januar 2020.

Oppdatert 10.12.19

HARRY OLSENS VEI 1

Nabolaget Rolvsrud Skog - vurdert av 53 lokalkjente

NABOLAGET SPESIELT ANBEFALT FOR

- Familier med barn
- Etablerere
- Godt voksne



OFFENTLIG TRANSPORT

Snorres vei Linje 2N, 67, 100	2 min 0.2 km
Lørenskog stasjon Linje L1	6 min 2.5 km
Ellingsrudåsen Linje 2	9 min 4.3 km
Oslo S Totalt 24 ulike linjer	16 min 14.3 km
Oslo Gardermoen	31 min

SKOLER

Solheim skole (1-7 kl.) 501 elever, 21 klasser	10 min 0.9 km
Rasta skole (1-7 kl.) 582 elever, 28 klasser	15 min 1.2 km
Lørenskog friskole (1-10 kl.) 165 elever, 10 klasser	15 min 1.3 km
Kjenn skole (8-10 kl.) 565 elever, 37 klasser	14 min 1.1 km
Løkenåsen skole (8-10 kl.) 310 elever, 28 klasser	23 min 1.9 km
Mailand videregående skole 900 elever	13 min 1.2 km
Lørenskog videregående skole 850 elever, 39 klasser	5 min 3.1 km



OPPLEVD TRYGGHET

Veldig trygt 88/100



KVALITET PÅ SKOLENE

Veldig bra 81/100



NABOSKAPET

Godt vennskap 70/100

ALDERSFORDELING

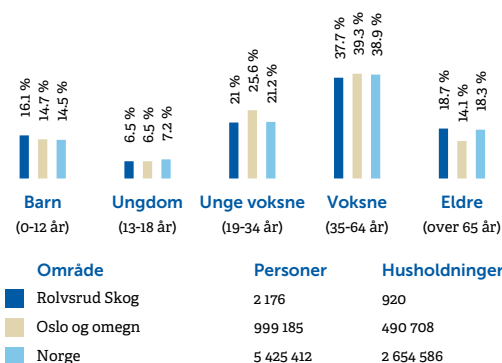

BARNEHAGER

Rolvsrud barnehage (1-5 år) 95 barn	4 min 0.3 km
Rasta barnehage (1-5 år) 114 barn	11 min 0.9 km
Eventyrstua barnehage (1-5 år) 67 barn	11 min 0.9 km



DAGLIGVARE

Joker Visperud Søndagsåpent	10 min 0.9 km
Joker Skårerveien Søndagsåpent	10 min 0.9 km



Innholdet i nabolagsprofilen er hentet fra ulike datakilder, og feil eller mangler kan forekomme. Vurderinger og sitater er innhentet på web og gir uttrykk for hvordan naboene vurderer nabolaget. FINN.no AS kan ikke holdes ansvarlig for feil/mangler i profilen. Copyright © Finn.no AS 2025

PRIMÆRE TRANSPORTMIDLER









-  1. Egen bil
-  2. Buss

 **TURMULIGHETENE**
Nærhet til skog og mark 92/100

 **KVALITET PÅ BARNEHAGENE**
Veldig bra 86/100

 **STØYNIVÅET**
Lite støynivå 85/100

SPORT

-  **Rolvrsrud stadion** **8 min** 
Fotball, friidrett 0.6 km
-  **Solheim skole** **10 min** 
Aktivitetshall, ballspill 0.9 km
-  **SATS Metro** **14 min** 
-  **Fresh Fitness Skårer** **15 min** 

BOLIGMASSE

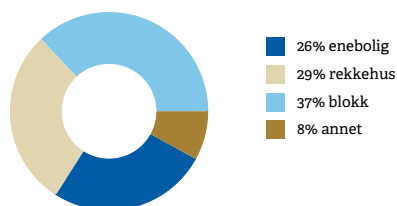

VARER/TJENESTER

-  **Metro Senter** **13 min** 
-  **Vitusapotek Rasta** **12 min** 

ALDERSFORDELING BARN (0-18 ÅR)

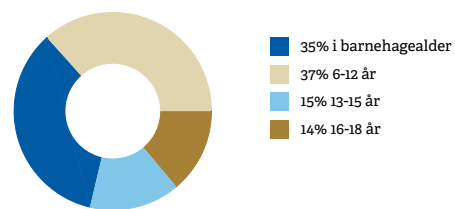

FAMILIESAMMENSETNING

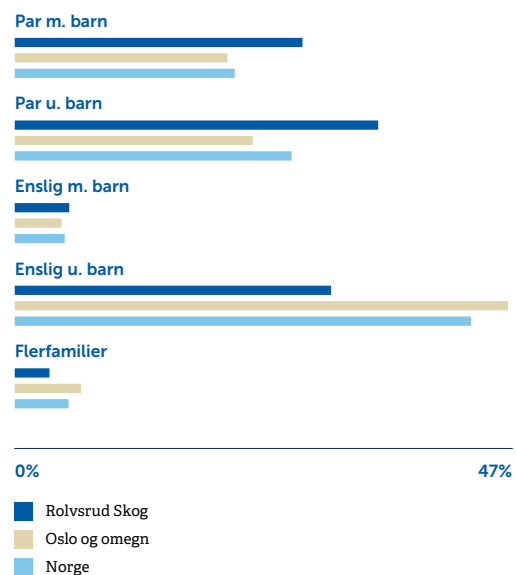

SIVILSTAND

		Norge
Gift	39%	33%
Ikke gift	48%	54%
Separeert	9%	9%
Enke/Enkemann	4%	4%





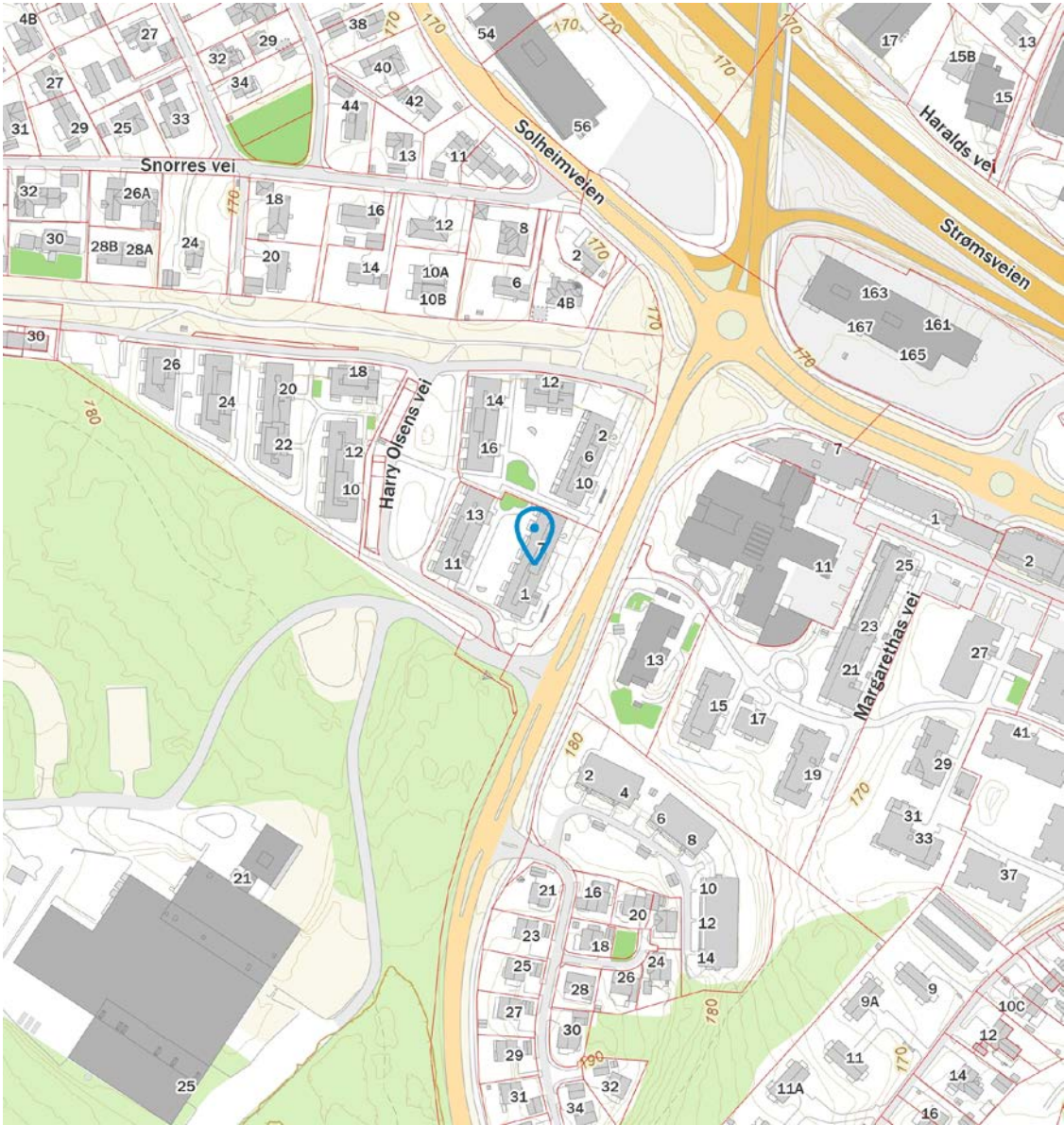
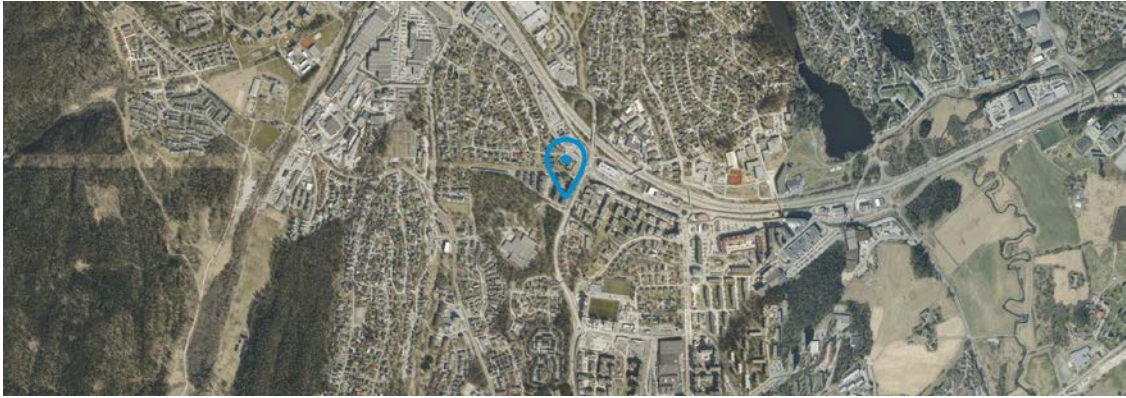

Innholdet i nabolagsprofilen er hentet fra ulike datakilder, og feil eller mangler kan forekomme. Vurderinger og sitater er innhentet på web og gir uttrykk for hvordan naboene vurderer nabolaget. FINN.no AS kan ikke holdes ansvarlig for feil/mangler i profilen. Copyright © Finn.no AS 2025



FINN Innholdet i nabolagsprofilen er hentet fra ulike datakilder, og feil eller mangler kan forekomme. Vurderinger og sitater er innhentet på web og gir uttrykk for hvordan naboene vurderer nabolaget. FINN.no AS kan ikke holdes ansvarlig for feil/mangler i profilen. Copyright © Finn.no AS 2025

Tilstandsrapport

 Boligbygg med flere boenheter
 Harry Olsens vei 1 , 1461 LØRENSKOG
 LØRENSKOG kommune
 # gnr. 102, bnr. 449, snr. 25

Sum areal alle bygg: BRA: 71 m² BRA-i: 66 m²



Befaringsdato: 21.08.2025

Rapportdato: 25.08.2025

Oppdragsnr.: 21004-1640

Referansenummer: XX7238

Autorisert foretak: Fjellhus Takst og Rådgivning AS

Vår ref:



Tilstandsrapporten er gyldig ett år fra rapportdato. Oppstår det skader eller skjer det endringer på eiendommen, bør du som selger be om en oppdatert tilstandsrapport.



Rapportansvarlig

Leif Patrick Olstad

Uavhengig Takstingeniør

lpo@fjellhusgruppen.no

953 32 132



Mesterbrev

FJELLHUS
TAKST OG RÅDGIVNING AS

Dette trenger du å vite om tilstandsrapporten



Hva er en tilstandsrapport?

En tilstandsrapport beskriver synlige skader/avvik eller tegn på skader/avvik på boligen. Rapporten fremhever vanligvis ikke positive egenskaper ved boligen.



Hva vurderer en bygningssakkyndig?

Den bygningssakkyndige vurderer boligen ut fra hva man kan forvente av en bygning av samme alder og type. Vurderingen gjøres som regel mot hvordan det var vanlig å bygge og regler som gjaldt da boligen ble oppført (søknadstidspunktet). Forhold som er vanlige for bygningens alder, slik som slitasje etter normal bruk regnes ikke som avvik.



Hva inneholder tilstandsrapporten?

Den bygningssakkyndige undersøker rom og bygningsdeler slik det kommer frem av [Forskrift til avhendingsloven](#). Tilstandsrapporten inneholder bare avvik som den bygningssakkyndige kan se eller kontrollere med enkle hjelpemidler. Det gjøres ikke nærmere undersøkelser slik som åpning av vegger eller andre bygningsdeler. I vegg mot våtrom og rom under terreng kan det borres et hull for å gjøre enkle undersøkelser slik som fuktøk.

Når du kjøper en brukt bolig

Når du kjøper en brukt bolig, er det viktig å være oppmerksom på at dette ikke kan sammenlignes med å kjøpe en ny bolig. Måten boligen ble bygget på kan være annerledes enn i dag. Bygninger svekkes over tid, og utsettes for slitasje blant annet på grunn av bruk og vær og vind. Mange boliger fornyes helt eller delvis, noen i flere omganger, eller det oppføres tilbygg. Særlig for boliger som er pusset opp eller endret, er det viktig å merke seg at fornyelse av overflater ikke nødvendigvis betyr at bygningsdeler under er forbedret.

Vurdering mot byggeregler

Den bygningssakkyndige vil vurdere boligen mot hvordan det var vanlig å bygge og regler som gjaldt på søknadstidspunktet. Den bygningssakkyndige ser etter avvik som har betydning for og som reduserer boligens funksjon og verdi, og som kommer frem av forskrift til avhendingslova.

Tilstandsrapporten beskriver ikke hele boligen

BYGNINGSSAKKYNDIGE SER FOR EKSEMPEL IKKE PÅ

- vanlig slitasje og normal vedlikeholdstilstand
- bagatellmessige forhold som ikke påvirker bygningens bruk eller verdi vesentlig
- etasjeskillere
- tilleggsbygg slik som garasje, bod, aneks, naust også videre
- utvendige trapper
- støttemurer
- skjulte installasjoner
- installasjoner utenfor bygningen
- full funksjonstesting av el- og VVS-installasjoner
- geologiske forhold og bygningens plassering på grunnen
- bygningens planløsning
- bygningens innredning
- løsøre slik som hvitevarer
- utendørs svømmebasseng og pumpeanlegg
- bygningens estetikk og arkitektur
- bygningens lovlighet (bortsett fra bruksendringer, brannceller og forhold som åpenbart kan påvirke helse, miljø og sikkerhet)
- fellesarealer (med mindre boligeier har vedlikeholdsplikt for fellesarealer og dette er kjent for bygningssakkyndig, eller fellesarealet har en særlig tilknytning til boligen).

© iVerdi 2023

Malen til denne rapporten, inkludert standardtekstene fra Verdi er vernet etter åndsverkloven og kan kun benyttes av av kunder hos iVerdi. For andre aktører er eksemplarframstilling av malen og standardtekster, som utskrift og annen kopiering til bruk som grunnlag for tilsvarende rapporter, bare tillatt når det er hjemlet i lov (kopiering til privat bruk, sitat o.l.) eller avtale med iVerdi ([Hjem-iVerdi](#)).

Utnyttelse i strid med lov eller avtale kan medføre erstatnings- og straffeansvar.

Dette trenger du å vite om tilstandsrapporten

Tilstanden vurderes med ulike tilstandsgrader

Tilstanden gir uttrykk for en gitt forventet tilstand, blant annet vurdert ut fra alder og normal bruk. Ved Tilstandsgrad 0 (TG0) og Tilstandsgrad 1 (TG1) gir den bygningssakkyndige normalt ingen begrunnelse for valg av tilstandsgrad. Grunnen er at bygningen eller bygningsdelen da bare har normal slitasje. Ved skjulte konstruksjoner kan alder alene avgjøre tilstandsgrad. Når bygningssakkyndige anbefaler tiltak, for eksempel utbedringer, må brukeren av rapporten vurdere om tiltakene er nødvendige og lønnsomme. Når den bygningssakkyndige velger tilstandsgrad, baseres vurderingen på faste kriterier som følger av gjeldende bransjestandard for Teknisk tilstandsanalyse ved omsetning av bolig og Forskrift til avhendingslova.



TILSTANDSGRAD 0, TG0: INGEN AVVIK

Bygningsdelen skal være tilnærmet ny, ikke vise tegn på slitasje og det skal være lagt frem dokumentasjon på faglig god utførelse. Det er ingen merknader til delen.



TILSTANDSGRAD 1, TG1: MINDRE AVVIK

Bygningsdelen skal bare ha normal slitasje, og straktiltak skal ikke anses som nødvendig. Graden kan også brukes når delen er ny, men der dokumentasjon på faglig god utførelse mangler.



TILSTANDSGRAD 2, TG2: VESENTLIGE AVVIK OG MINDRE AVVIK SOM ETTER NS 3600 GIR TG 2

Bygningsdelen skal enten ha feil utførelse, en skade eller symptomer på skade, sterk slitasje eller nedsatt funksjon. Graden gis når bygningsdelen trenger vedlikehold eller tiltak i nær fremtid. Graden skal også brukes når delen er gammel og det er grunn til å varsle om faren for skader på grunn av alderen, eller når det er grunn til å overvåke delen spesielt på grunn av fare for større skader eller følgeskader.

Ved avvik som ikke krever umiddelbare tiltak (ingen umiddelbar kostnad) så blir TG2 markert med en lysere farge.



TILSTANDSGRAD 3, TG3: STORE ELLER ALVORLIGE AVVIK

Denne tilstandsgraden brukes ved kraftige tegn på forhold som man må regne med trenger utbedring straks eller innen kort tid. Det er påvist funksjonssvikt eller sammenbrudd.



IKKE UNDERSØKT/IKKE TILGJENGELIG FOR UNDERSØKELSE

Det kan være avvik/skader som ikke er avdekket.

Hva er et anslag på utbedringskostnad?

Hva det vil koste å utbedre rom eller bygningsdeler, er et forsiktig anslag basert på nåværende kvalitet, registrert avvik og angitte tiltak i rapporten. Anslaget er gitt på generelt grunnlag og må ikke forveksles med et pristilbud fra en håndverker. Det kan foreligge avvik og tiltak som ikke kommer frem av rapporten. Utbedringskostnad avhenger blant annet av personlige valg av og markedspris på materialer og tjenestetyster.

I rapporten skal det settes anslag for utbedringskostnad for TG3, og slikt anslag kan også gis ved TG2.



Ingen umiddelbare kostnader



Tiltak under kr 10 000



Tiltak mellom kr 10 000 - 50 000



Tiltak mellom kr 50 000 - 100 000



Tiltak mellom kr 100 000 - 300 000



Tiltak over kr 300 000

Beskrivelse av eiendommen

Bygget er oppført i 2017 og er med det ca. 8 år gammelt og i all hovedsak opprinnelig stand konstruksjonsmessig. Bygget har som følge av alder redusert tilstand og restlevetid på bygningsdeler fra byggeår.

Bad og kjøkken fremstår i normal stand og normal slitasje. Overflater har litt høy slitasje enkelte steder og har dermed behov for lokale utbedringer.

For fullstendig gjennomgang av bygningsdeler henvises det til konstruksjoner og rapporten forøvrig.

Boligbygg med flere boenheter - Byggeår: 2017

INNVENDIG

[Gå til side](#)

Innvendig er det gulv av parkett. Veggene har malte plater. Innvendige tak har malte plater og malt betong.

Innvendig har boligen malte glatte dører.

VÅTROM

[Gå til side](#)

BAD

Veggene har fliser. Taket har himlingsplater i stål.

Gulvet er flislagt. Rommet har elektriske varmekabler.

Det er plastsluk og smøremembran med dokumentert utførelse.

Rommet har innredning med nedfelt servant, veggmontert toalett, dusjvegger/hjørne og opplegg for vaskemaskin.

Det er balansert ventilasjon og tilluft ved terskel.

KJØKKEN

[Gå til side](#)

Kjøkkenet har innredning med glatte fronter og benkeplaten er av laminat. Det er integrerte hvitevarer som oppvaskmaskin, komfyr og platetopp. Kjøkkenet er utstyrt med vannstoppssystem og komfyrvakt.

Det er avtrekk via balansert anlegg.

TEKNISKE INSTALLASJONER

[Gå til side](#)

Innvendige vannledninger er av plast (rør i rør). Det er besiktiget i rørskap.

Rørøpplagg og installasjoner er ikke vurdert utover visuell besiktigelse i denne rapporten, da dette krever spesiell kompetanse og autorisasjon. Takstmann er ikke godkjent innenfor området VVS, det anbefales derfor å få en autorisert rørlegger til å gjennomgå anlegget dersom dette er ønskelig. Anlegget er kun visuelt besiktiget da dette krever spesielt utstyr og kompetanse.

Det er avløpsrør av plast.

Rørøpplagg og installasjoner er ikke vurdert utover visuell besiktigelse i denne rapporten, da dette krever spesiell kompetanse og autorisasjon. Lufting og stakemuligheter på avløpsanlegg er ikke

synlig eller vurdert av takstmannen da dette er boligbygg med flere boenheter. Takstmann er ikke godkjent innenfor området VVS, det anbefales derfor å få en autorisert rørlegger til å gjennomgå anlegget dersom dette er ønskelig. Anlegget er kun visuelt besiktiget da dette krever spesielt utstyr og kompetanse. Rørøpplagg innbygd i konstruksjonen er ikke vurdert. Skjulte avløpsrør i leiligheten. Boligen har balansert ventilasjon med varmegjenvinning.

Kapasitet og mengde luftutskifting er ikke kontrollert da det krever eget utstyr for måling og hører ikke under nivå 1 undersøkelse. Det er kun utført enkel kontroll av ventilasjon ved bruk av et ark/papir eller røykappull. Det er ikke foretatt tallfestede målinger, men ventilasjonen antas og fungerer tilfredsstillende.

Leiligheten er utstyrt med vannbåren varme til radiatorer og tappevann.

Arealer

[Gå til side](#)

Forutsetninger og vedlegg

[Gå til side](#)

Lovlighet

[Gå til side](#)

Boligbygg med flere boenheter

- Det foreligger godkjente og byggemeldte tegninger, som stemmer med dagens bruk

Sammendrag av boligens tilstand

Fordeling av tilstandsgrader

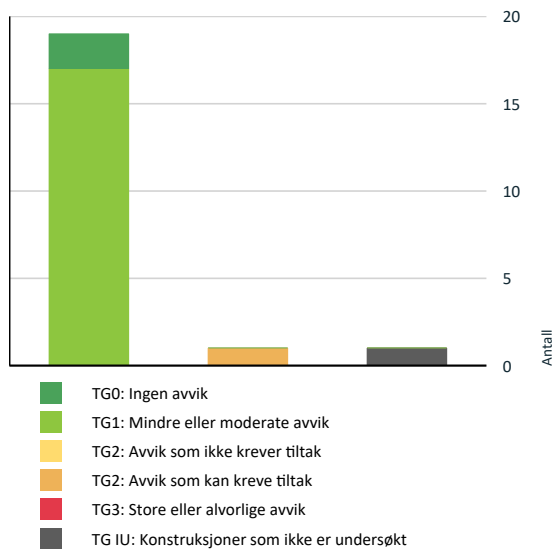

Vil du vite mer om tilstandsgrader? Se side 4.

Spesielt for dette oppdraget/rapporten

Oppdraget er utført av en uavhengig takstingeniør fra Norsk takst som ikke har en relasjon til oppdragsgiver. Taksten er basert på en visuell gjennomgang uten inngrep i byggverket, eventuelt supplert med enkle målinger. Takstmannen er ikke ansvarlig for manglende opplysninger om feil/mangler som han ikke kunne ha oppdaget, etter å ha undersøkt takstobjektet slik god skikk tilsier.

Eldre hus/blokker er bygget etter datidens byggeskikk og krav, ikke de krav som gjelder i dag. Takstmannen har ikke gjort undersøkelser rundt skjevgkre/sølvkre.

Hvis rapporten er eldre en 1 år, skal takstmannen kontaktes for ny befaring og det må utføres en ny rapport. Rapporten har kun kostnadsberegninger for TG: 3 som forskriften krever.

Generelt omfattes denne rapporten ikke kontroll av tekniske utstyr. Det vil være forskjellige typer teoretisk spisskompetanse og utstyr som trengs til dette.

Det er ikke foretatt tilstandsvurdering av bygningsdeler som er underlagt borettslagets ansvarsområde. Det gjelder i hovedsak yttervegger, takkonstruksjon, drenering, grunnmur, grunn/fundamenter, felles trapper og trapperom, balkonger/terrasser, etasjeskiller, piper og fyringsanlegg.

Nevnte bygningsdeler er vurdert i den grad de har tilknytning til leiligheten, som eks. overflater på innside av yttervegger mot leiligheten, overflate på pipe i leiligheten, etc. Fellesareal skal vurderes om boligen har vedlikeholdsplikt for sin andel av utvendige konstruksjoner. Det bør også noteres at vedtekter kan endre en eiers rettigheter til bruk av bod eller rom i fellesarealer. I sameier er tinglysning eneste måte å etablere en varig bruksrett, som dermed blir en integrert del av boenheten. Rett til eksklusiv bruk av slike arealer i et sameie er begrenset til 30 år, i henhold til eierseksjonsloven. For borettslag og aksjeleiligheter kan rettigheter tildeles til andelseiere eller aksjeeiere, men kan revideres av generalforsamlingen. Bruk av rom utenfor den enkelte boenhet kan endres av borettslaget eller sameiet, noe som kan påvirke boligens bruksareal (BRA).

Oppsummering av avvik

Vil du vite mer? Se på rommet eller bygningsdelen senere i rapporten.

Boligbygg med flere boenheter

TG IU KONSTRUKSJONER SOM IKKE ER UNDERSØKT

Våtrom > 3 etasje > Bad > Tilliggende konstruksjoner våtrom [Gå til side](#)

TG 2 AVVIK SOM KAN KREVE TILTAK

Innvendig > Overflater [Gå til side](#)

Tilstandsrapport

BOLIGBYGG MED FLERE BOENHETER

Byggeår
2017

Kommentar
Byggeåret er basert på opplysninger fra eiendomsmatrikkelen.

Anvendelse

Standard

Normal standard på bygget ut ifra alder/konstruksjon - jamfør beskrivelse under konstruksjoner.

Vedlikehold

UTVENDIG

Byggemåte

Bygning over 6 etasjer samt kjeller. Bygningen ble ferdigstilt i 2017. Grunnmur, bærende konstruksjoner og etasjeskiller i betong. Tilnærmet flat takkonstruksjon (ikke besiktiget). Utvendig fasader med fasadeplater og felter med liggende trekledning.

TG 1 Vinduer

Bygningen har malte trevinduer med 3-lags glass.

Årstall: 2016 **Kilde:** Produksjonsår på produkt

TG 1 Dører

Bygningen har brann- og lydklassifisert entrédør og malt balkongdør i tre med 3-lags glass.

Årstall: 2016 **Kilde:** Produksjonsår på produkt

TG 1 Balkonger, terrasser og rom under balkonger

Overbygd balkong med utførelse i stål/betong. Rekkverk i stål m/glass.

INNENDIG

TG 2 Overflater

Innendig er det gulv av parkett. Veggene har malte plater. Innvendige tak har malte plater og malt betong.

Vurdering av avvik:

- Overflater har en del slitasegrad utover det en kan forvente.

Konsekvens/tiltak

- Andre tiltak:

Lokale tiltak må gjøres.



TG 0 Etasjeskille/gulv mot grunn

Etasjeskiller er av betongdekke.

Det er ikke registrert synlige skader eller målt unormale høydeforskjeller.

TG 0 Radon

Boligen ligger minimum tre etasjer over bakkenivå og radonmålinger er ikke relevant.

TG 1 Innvendige dører

Innendig har boligen malte glatte dører.

VÅTROM

3 ETASJE > BAD

Generell

Aktuell byggeforskrift er teknisk forskrift 2017. Dokumentasjon: kontrollerklæringer.

3 ETASJE > BAD

Tilstandsrapport

TG 1 Overflater vegger og himling

Veggene har fliser. Taket har himlingsplater i stål.

3 ETASJE > BAD

TG 1 Overflater Gulv

Gulvet er flislagt. Rommet har elektriske varmekabler. Det er målt ca. 32mm høydeforskjell på gulv fra dørterskel til topp slukrist.

3 ETASJE > BAD

TG 1 Sluk, membran og tettesjikt

Det er plastsluk og smøremembran med dokumentert utførelse.



3 ETASJE > BAD

TG 1 Sanitærutstyr og innredning

Rommet har innredning med nedfelt servant, veggmontert toalett, dusjvegger/hjørne og opplegg for vaskemaskin.

3 ETASJE > BAD

TG 1 Ventilasjon

Det er balansert ventilasjon og tilluft ved terskel.

3 ETASJE > BAD

TG IU Tilliggende konstruksjoner våtrom

Badet har baderskabin og det er ikke praktisk mulig å gjennomføre boring av hull for fukstsøk. En baderskabin er en forhåndsprodusert del som settes inn i bygget i stedet for at badet bygges på stedet, ofte som et totalt og ferdig bad. Ved hulltaking her så punkteres muligens en brannsjakt.

Det er derimot foretatt fukstsøk med Protimeter MMS2 på overflater i dusjsone, uten å påvise unormale forhold.



KJØKKEN

3 ETASJE > STUE/KJØKKEN

TG 1 Overflater og innredning

Kjøkkenet har innredning med glatte fronter og benkeplaten er av laminat. Det er integrerte hvitevarer som oppvaskmaskin, komfyr og platetopp. Kjøkkenet er utstyrt med vannstoppsystem og komfyrvakt.

Tilstandsrapport



3 ETASJE > STUE/KJØKKEN

TG 1 Avtrekk

Det er avtrekk via balansert anlegg.

TEKNISKE INSTALLASJONER

TG 1 Vannledninger

Innvendige vannledninger er av plast (rør i rør). Det er besiktiget i rørskap.

Rørøpplagg og installasjoner er ikke vurdert utover visuell besiktigelse i denne rapporten, da dette krever spesiell kompetanse og autorisasjon. Takstmann er ikke godkjent innenfor området VVS, det anbefales derfor å få en autorisert rørlegger til å gjennomgå anlegget dersom dette er ønskelig. Anlegget er kun visuelt besiktiget da dette krever spesielt utstyr og kompetanse.



TG 1 Avløpsrør

Det er avløpsrør av plast.

Rørøpplagg og installasjoner er ikke vurdert utover visuell besiktigelse i denne rapporten, da dette krever spesiell kompetanse og autorisasjon. Lufting og stakemuligheter på avløpsanlegg er ikke synlig eller vurdert av takstmannen da dette er boligbygg med flere boenheter. Takstmann er ikke godkjent innenfor området VVS, det anbefales derfor å få en autorisert rørlegger til å gjennomgå anlegget dersom dette er ønskelig. Anlegget er kun visuelt besiktiget da dette krever spesielt utstyr og kompetanse. Røranlegget innbygd i konstruksjonen er ikke vurdert. Skjulte avløpsrør i leiligheten.

TG 1 Ventilasjon

Boligen har balansert ventilasjon med varmegjenvinning.

Kapasitet og mengde luftutskifting er ikke kontrollert da det krever eget utstyr for måling og hører ikke under nivå 1 undersøkelse. Det er kun utført enkel kontroll av ventilasjon ved bruk av et ark/papir eller røykappull. Det er ikke foretatt tallfestede målinger, men ventilasjonen antas og fungerer tilfredsstillende.

TG 1 Vannbåren varme

Leiligheten er utstyrt med vannbåren varme til radiatorer og tappevann.

TG 1 Elektrisk anlegg

Dette er en forenklet kontroll begrenset til de spørsmål og undersøkelser som forskrift til avhendingslova (tryggere bolighandel) § 2-18 inneholder. Dette kan ikke sammenlignes med en kontroll utført av offentlig myndighet (Det lokale eltilsyn) eller registrert elektrovirksomhet, og en bygningssakkyndig har verken kompetanse eller lov til å foreta en slik kontroll.

Tilstandsgraden er vurdert ut fra den forenklede og begrensede kontrollen som forskriften inneholder. El-anlegget kan ha feil og mangler som en slik forenklet undersøkelse ikke vil avdekke. Vær derfor oppmerksom på denne risikoen, og søk videre veiledning eller få en fullstendig kontroll utført av registrert elektrovirksomhet.

1. Foreligger det eltilsynsrapport de siste 5 år, og det er ikke foretatt arbeid på anlegget etter denne, utenom retting av eventuelle avvik i eltilsynsrapport (dvs en el-tilsynsrapport uten avvik)?
Nei

Spørsmål til eier

2. Når ble det elektriske anlegget installert eller sist gang totalt rehabilitert (årstall)? Med totalt rehabilitert menes fullstendig utskiftet anlegg fra inntakssikring og videre.
2017
3. Er alle elektriske arbeider/anlegg i boligen utført av en registrert elektroinstallasjonsvirksomhet?
Ja

Tilstandsrapport

4. Er det elektriske anlegget utført eller er det foretatt tilleggsarbeider på det elektriske anlegget etter 1.1.1999?

Ja

Eksisterer det samsvarserklæring?

Ja

5. Foreligger det kontrollrapport fra offentlig myndighet – Det Lokale Eltilsyn (DLE) eller eventuelt andre tilsvarende kontrollinstanser med avvik som ikke er utbedret eller kontrollen er over 5 år?

Nei

6. Forekommer det ofte at sikringene løses ut?

Ukjent

7. Har det vært brann, branntilløp eller varmgang (for eksempel termiske skader på deksler, kontaktpunkter eller lignende) i boligens elektriske anlegg?

Nei

Generelt om anlegget

8. Er det tegn til at det har vært termiske skader (tegn på varmgang) på kabler, brytere, downlights, stikkontakter og elektrisk utstyr? Sjekk samtidig tilstanden på elektrisk tilkobling av varmtvannsbereider, jamfør eget punkt under varmtvannstank

Nei

9. Er der synlig defekter på kabler eller er disse ikke tilstrekkelig festet?

Nei

Inntak og sikringsskap

10. Er det tegn på at kabelinnføringer og hull i inntak og sikringsskap ikke er tette, så langt dette er mulig å sjekke uten å fjerne kapslinger?

Nei

11. Finnes det kursfortegnelse, og er den i samsvar med antall sikringer?

Ja

12. Foreta en helhetsvurdering av det elektriske anlegget, dets alder, allmenne tilstand og fare for liv og helse. Bør det elektriske anlegget ha en utvidet el-kontroll?

Nei

Dette er en forenklet kontroll begrenset til de spørsmål som fremkommer under. Tilstandsgraden er basert på retningslinjer til disse spørsmålene i bransjestandarden NS3600. Dette kan ikke sammenlignes med en fullstendig kontroll av branntekniske forhold av offentlig myndighet, eller en vurdering av boligens branntekniske forhold eller prosjektering fra en rådgiver med spesialkompetanse. En bygningsakkyndig har verken kompetanse til å gi slik veiledning eller lov til å foreta en slik kontroll.

Tilstandsgraden er vurdert ut fra den forenklete og begrensede kontrollen. Det kan være feil og mangler om branntekniske forhold som en slik forenklet undersøkelse ikke vil avdekke. Vær derfor oppmerksom på denne risikoen, og søk videre veiledning eller rådgivning.

1. Er det mangler for brannslukningsutstyr i boligen iht. forskriftskrav på søknadstidspunktet, men minst Byggeforskrift 1985?
Nei
2. Er det skader på brannslukningsutstyr eller er apparatet eldre enn 10 år?
Nei
3. Er det mangler på røykvarsler i boligen iht. forskriftskrav på søknadstidspunktet, men minst Byggeforskrift 1985?
Nei
4. Er det skader på røykvarslere?
Nei



TG 0 Branntekniske forhold

Arealer, byggetegninger og brannceller

Standard gjeldende fra 01.01.2024

Arealmålinger og arealoppsett er basert på Norsk standard 3940:2023 Areal- og volum-beregninger av bygninger. Arealet gjelder for tidspunktet da boligen ble målt

Hva er måleverdig areal?

Areal i rommet må ha minst 1,90 m fri høyde over gulvet og minst bredde på 0,60 m. Et loft med skråtak vil for eksempel bare få registrert målbart areal der høyden er minst 1,90 m og bredden minst 0,60 m. Rommet må ha en dør eller luke, og gangbart gulv.

Hva er bruksareal?

BRA = BRA-i + BRA-e + BRA-b

Bruksarealet for bygningen er bruttoarealet minus arealet som opptas av yttervegger.

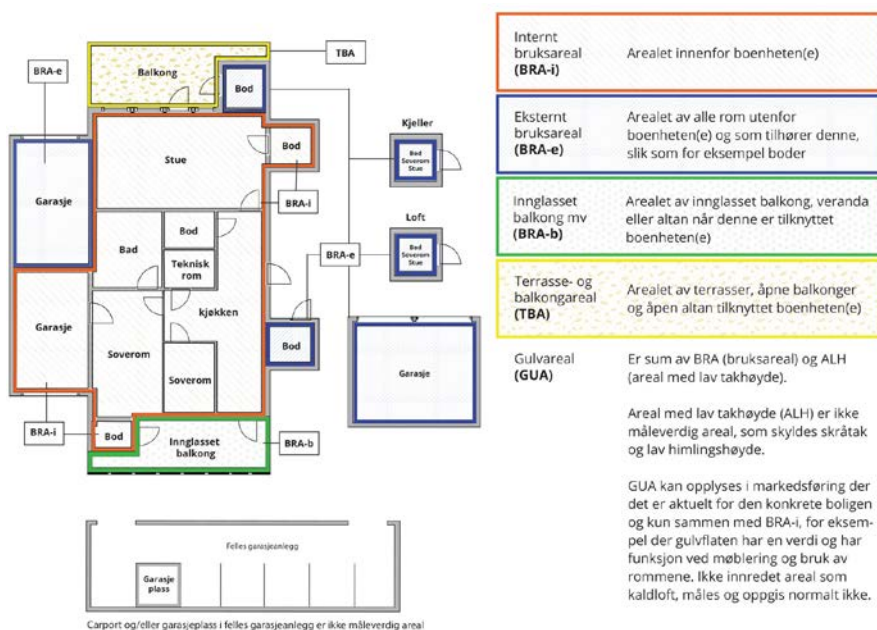

Arealet kan ikke alltid fastsettes nøyaktig

Areal kan være komplisert eller umulig å måle opp nøyaktig fordi det er vanskelig å fastslå tykkelsen på innervegger, skjevheter i og utforming av bygningskonstruksjoner som karnapp, buer og vinkler som ikke er rette, åpne rom over flere etasjer og så videre.

Eiendommens markedsverdi kan ikke baseres på en matematisk beregning basert på antall kvadratmeter opplyst i rapporten. Opplysninger om areal kan altså ikke alene benyttes for å beregne eiendommens verdi.

Den bygningssakkyndige kan avdekke eventuelle bruksendringer og avvik i branncelleinnndeling

Den bygningssakkyndige ser på byggetegninger hvis de er tilgjengelige og dette er en del av oppdraget, og vurderer bruken av boligen opp mot tegningene. Hvis den bygningssakkyndige avdekker at en bolig ikke ser ut til å være delt opp i brannceller etter kravene i byggeteknisk forskrift på befaringstidspunktet, skal det opplyses om dette.

Reglene om bruksendring og brannceller kan være kompliserte. Søk videre faglige råd om rapporten ikke gir deg svar. Den bygningssakkyndige kan ikke vurdere og svare på alle spørsmål, og kan heller ikke vite om kommunen kan gi unntak for kravene som gjelder. [Vil du vite mer?](#)

Om brannceller

En branncelle er hele eller avgrensede deler av en bygning hvor en brann fritt kan utvikle seg uten at den kan spre seg til andre bygninger eller andre deler av bygningen i løpet av en fastsatt tid.

Om bruksendring

Bruksendring er å endre bruken av et rom fra en tillatt bruk til en annen. Dette kan kreve søknad og tillatelse, for eksempel hvis du endrer et rom fra bod til soverom eller arbeidsrom, eller hvis du endrer en bolig til to separate boliger.

Rom for varig opphold har krav til takhøyde, romstørrelse, rømningsvei og lysforhold som må være oppfylt. Du kan søke kommunen om unntak for kravene, men kan ikke regne med å få unntak for krav som går på helse og sikkerhet, for eksempel krav til rømningsvei.

Bruksendring som krever godkjenning, og som ikke er søkt bruksendret, er ulovlig. Kommunen kan etter plan- og bygningsloven kapittel 32 forfølge overtredelser. Kommunen kan pålegge deg å avslutte den ulovlige bruken, eventuelt å rette eller tilbakeføre rommet til godkjent bruk.

Arealer

Boligbygg med flere boenheter

Etasje	Bruksareal BRA m ²			SUM	Terrasse- og balkongareal (TBA)
	Internt bruksareal (BRA-i)	Eksternt bruksareal (BRA-e)	Innglasset balkong (BRA-b)		
3 etasje	66			66	14
Kjeller		5		5	
SUM	66	5			14
SUM BRA	71				

Romfordeling

Etasje	Internt bruksareal (BRA-i)	Eksternt bruksareal (BRA-e)	Innglasset balkong (BRA-b)
3 etasje	Entré, Soverom 1, Bad, Stue/kjøkken, Bod, Soverom 2		
Kjeller		Bod	

Kommentar

Arealene er målt med laser på stedet, og er beregnet etter "Takstbransjens retningslinjer ved arealmåling 2014" og Norsk Standard (NS) 3940:2023.

Det gjøres oppmerksom på at kravene i Byggeforskriftene ikke sammenfaller med kravene i NS 3940, og at det av den grunn kan forekomme forskjeller i hva som defineres som målbart areal.

Målbart areal etter NS 3940:2023 betyr ikke nødvendigvis at arealene er godkjent av bygningsmyndighetene.

Er arealene godkjent av bygningsmyndighetene fremgår det av stemplede, godkjente tegninger med angitt rombeskrivelse sammenfallende med bruken.

Lovlighet

Byggetegninger

Det foreligger godkjente og byggemeldte tegninger, som stemmer med dagens bruk

Brannceller

Er det påvist synlige tegn på avvik i branncelleinndeling ut ifra dagens byggt teknisk forskrift?

Ja Nei

Nyere håndverkstjenester

Er det ifølge eier utført håndverkstjenester på boligen siste 5 år?

Ja Nei

Krav for rom til varig opphold

Er det påvist avvik i forhold til rømningsvei, dagslysflate eller takhøyde?

Ja Nei

Kommentar:

Total fordeling mellom P-ROM og S-ROM

Tabellen under viser fordelingen av P-ROM og S-ROM etter veiledningen til NS 3940: 2012. Dette er til informasjon og til sammenligning. Tallene er omtrentlige, kan avvike fra faktiske målinger og er ikke juridisk bindende

	P-ROM(m2)	S-ROM(m2)
Boligbygg med flere boenheter	62	4

Befarings - og eiendomsopplysninger

Befaring

Dato	Til stede	Rolle
21.8.2025	Leif Patrick Olstad	Takstingeniør

Matrikkeldata

Kommune	gnr.	bnr.	fnr.	snr.	Areal	Kilde	Eieforhold
3222 LØRENSKOG	102	449		25	4597 m ²	IKKE OPPGITT (Ambita)	Ikke relevant

Adresse

Harry Olsens vei 1

Hjemmelshaver

Hultin Bodil Charlotte, Hultin Ragnar Johan

Eiendomsopplysninger

Beliggenhet

Sentral og attraktiv beliggenhet på Thurmannskogen i Lørenskog kommune. Området har nærhet til skoler, barnehager, rekreasjonsområder, offentlig kommunikasjon og servicetilbud!

Dagligvarehandel kan gjøres på Kiwi, Rema 1000 Skårer eller Meny for et mer rikholdig utvalg. For ytterligere handlemuligheter, cafeer og lignende er det kort gange til både Metrosenteret og Triaden. I tillegg ligger Strømmen Storsenter med over 200 butikker og virksomheter kun en 5 minutters kjøretur fra leiligheten.

Ønsker man byliv er det kort vei både til Lillestrøm og Oslo.

Adkomstvei

Eiendommen har adkomst via offentlig veg eller gate.

Tilknytning vann

Eiendommen er tilknyttet offentlig vannforsyning via private stikkledninger.

Tilknytning avløp

Eiendommen er tilknyttet offentlig avløpsnett via private stikkledninger.

Regulering

Takstmannen har ikke vurdert regulering eller andre relevante forhold i bygningsetaten. Videre ble ingen spesielle forhold gjort kjent for takstmannen under befaringen. For å få mer informasjon om reguleringsbegrensninger og lignende, anbefales det å sette seg inn i reguleringsbestemmelser og planer. Dette vil gi mer detaljerte opplysninger om eventuelle begrensninger som kan påvirke eiendommen.

Om tomten

Felles tomt som er opparbeidet med busker, trær, plenområder, diverse beplantning, sykkelparkering, sittegrupper og asfalterte internveier.

Siste hjemmelsovergang

Kjøpesum	År
4 000 000	2019

Kilder og vedlegg

Dokumenter

Beskrivelse	Dato	Kommentar	Status	Sider	Vedlagt
Plantegninger	20.08.2025		Ikke gjennomgått		Nei
Forretningsførerinfo	25.08.2025		Fremvist		Nei
Kommunalinformasjon	25.08.2025		Fremvist		Nei
Egenerklæringsskjema	25.08.2025		Fremvist		Nei

Revisjoner

Versjon	Ny versjon	Kommentar
1	25.08.2025	

For gyldighet på rapporten se forside

Tilstandsrapportens avgrensninger

Forutsetninger

Struktur og referansenivå

Rapporten beskriver avvik, det vil si en tilstand som er dårligere enn referansenivået. Positive sider ved boligen, ut over det som kommer frem av tilstandsgradene, blir normalt ikke fremhevet.

Rapporten baserer seg på krav i forskrift til avhendingslova (tryggere bolighandel). For valg av tilstandsgrad blir gjeldende versjon av NS 3600 (teknisk tilstandsanalyse ved omsetning av bolig) lagt til grunn.

Bygningssakkyndig er ikke ansvarlig for tilbakeholdt eller uriktig informasjon, som har betydning for tilstandsvurderingen.

Presiseringer

Anslag på utbedringskostnader ved TG 2 og TG 3 er sjablongmessig, og må ikke forveksles med en konkret vurdering eller tilbud fra entreprenør eller håndverker. Anslaget vil også avhenge av personlige preferanser og markedspris på materialer og tjenesteyter.

Tilstandsrapporten gjelder hovedbygget. Tilleggsbygninger, for eksempel garasje, gis kun en enkel beskrivelse og blir ikke tilstandsvurdert. Tilstandsvurdering av tilleggsbygninger kan bestilles som en tilleggstjeneste.

Avvik er vurdert mot regler som gjaldt da boligen ble oppført, med mindre annet er spesifisert i forskrift til avhendingslova, eller gjeldende versjon av NS 3600.

Hulltaking ved våtrom, i rom under terreng eller andre bygningsdeler, krever eiers samtykke.

Befaring begrenses til visuelle observasjoner av tilgjengelige flater. Den bygningssakkyndige gjør ikke fysiske inngrep for å avdekke avvik, utover de som er beskrevet i forskrift til avhendingslova. Rapporten gir ingen garanti for at det ikke finnes skjulte feil eller mangler.

Flater som er skjult av snø eller på annen måte utilgjengelig, blir ikke kontrollert. Det blir ikke utført funksjonsprøving av bygningsdeler, med mindre dette kommer frem av forskrift til avhendingslova. Hvis det ikke er sikkerhetsmessig forsvarlig, vil ikke bygningssakkyndig undersøke taket fra utsiden.

Boligens tilbehør, hvite- og brunevarer og annet inventar, blir ikke vurdert. Dette gjelder også integrert tilbehør.

Stikkprøvetakninger er tilfeldig utvalgt, og kan innebære kontroll under overflaten med et spisst redskap eller lignende.

Uttrykk og definisjoner

Referansenivå: Kravet til bygningsdelen eller rommet på søknadstidspunktet.

Tilstand: Byggverkets eller bygningsdelens tekniske, funksjonelle eller estetiske status på et gitt tidspunkt.

Symptom: Forhold som gir indikasjon på hvilken tilstand et byggverk eller en bygningsdel befinner seg i. Benyttes ved beskrivelse av avvik og alder.

Skadegjørere: I hovedsak råte, sopp og skadedyr.

Fuktsøk: Overflatesøk med egnet søkeutstyr som fuktindikator eller visuelle observasjoner.

Fuktmåling: Måling av fuktinnhold i materiale eller i bakenforliggende konstruksjon ved bruk av egnet måleutstyr, blant annet hammerelektrode og pigger.

Hulltaking: Boring av hull for inspeksjon og fuktmåling i risikoutsatte konstruksjoner.

Normal slitasje: Forventet slitasje av materiale i overflaten, basert på enkle, visuelle observasjoner. Kan vurderes sammen med bygningsdelens alder.

Areal

Areal fastsettes etter forskrift til avhendingslova og gjeldende versjon av NS 3940 (areal- og volumberegninger av bygninger).

Et rom kan være i strid med teknisk forskrift og mangle godkjenning hos kommunen for den aktuelle bruken, uten at dette får betydning for om arealet måles og oppgis i tilstandsrapporten. Når arealet måles tas det ikke hensyn til om arealet er lovlig oppført eller om bruken er lovlig, bruksendringer, lysforhold eller andre sikkerhetsmangler.

Rom som ligger utenfor boenheten, som eier har påvist eller opplyst at tilhører boenheten, er oppmålt og inkludert i BRA-e. Det er ikke fremvist dokumentasjon på at rommet tilhører boenheten, med mindre dette er angitt særskilt. Rom utenfor boenheten kan omdisponeres av borettslaget/sameiet, og dette kan påvirke boligens BRA-e.

Opplysninger om areal kan ikke alene benyttes for beregning av markedsverdi.

Personvern

Tilstandsrapporten er utarbeidet som en del av Fremtind Forsikring AS sitt takstkonsept. Fremtind Forsikring AS, iVerdi AS, takstforetaket og andre relevante interessenter benytter personopplysninger fra tilstandsrapporten for analyse- og statistikkformål, utvikling og drift av produkter og tjenester i takstbransjen og boligomsetningen. Fremtind Forsikring AS, iVerdi AS og takstforetaket, følger til enhver tid gjeldende personvernlovgivning.



Boligselgerforsikring fra Fremtind

Når du kjøper eller selger eiendom, er trygghet og forutsigbarhet viktig for både kjøper og selger. Med boligselgerforsikring fra Fremtind er både kjøper og selger godt ivaretatt dersom det oppdages feil eller mangler i etterkant av salget.

Boligselgerforsikringen dekker selgers økonomiske ansvar etter avhendingsloven. Hvis kjøper oppdager feil eller mangler etter overtakelsen, vil Fremtind behandle reklamasjonen på vegne av selger. Dette betyr at kjøper kan forholde seg til en profesjonell part, noe som bidrar til en ryddig prosess for begge parter.

Fordeler med boligselgerforsikring fra Fremtind

- ✓ Enkelt å reklamere på mangler for både kjøper og selger
- ✓ Profesjonell håndtering av reklamasjon
- ✓ Rask og rettferdig saksbehandling for begge parter

① Hvis boligselger har kjøpt boligselgerforsikring fra Fremtind er dette informert om i selgers egenerklæringsskjema

Fremtind

Forsikringen er levert av Fremtind



Selgers egenerklæring

Egenerklæringen er boligselgers egen beskrivelse av tilstanden til boligen. Her kan du finne viktige opplysninger som du som kjøper bør vite om før du bestemmer deg for et eventuelt kjøp. Har du spørsmål til egenerklæringen kan du snakke med megleren som står for salget.

Selgere

Bjarne Holm

Boligen

Harry Olsens Vei 1

1461 Lørenskog

3222-102/449/0/25

- ◆ Selger har kjennskap til eiendommen
- ◆ Boligen selges med fullmakt
- ◆ Boligselger har **ikke** kjøpt boligselgerforsikring

Fremtind

Meglernes oppdragsnummer: 3373250173 1



Våtrom, tak og fasade

1. Vet du om det er eller har vært feil eller skader på bad/våtrom?

♦ **Nei, ikke som jeg kjenner til**

2. Vet du om det er gjort arbeid på bad eller våtrom, enten av deg eller tidligere eiere?

♦ **Nei, ikke som jeg kjenner til**

3. Vet du om det finnes dokumentasjon på hvordan bad/våtrom er bygget opp?

♦ **Nei, ikke som jeg kjenner til**

4. Vet du om det er eller har vært vannlekkasje eller andre typer feil eller skader på tak, yttervegg, vinduer, dører, garasje, tilleggsbygninger eller lignende?

♦ **Nei, ikke som jeg kjenner til**

5. Vet du om det er eller har vært feil eller skader på vinduene, som for eksempel kondens, fuktskader, vanninntrengning? Eller om noen av vinduene i boligen er punktert?

♦ **Nei, ikke som jeg kjenner til**

6. Vet du om det er eller har vært skjevheter eller setningsskader i boligen, støttemur, terrasse eller lignende?

♦ **Nei, ikke som jeg kjenner til**

Drenering, fukt og lekkasje

7. Vet du om det er eller har vært fukt, råte eller vanninntrengning i underetasje, kjeller eller krypkjeller?

♦ **Nei, ikke som jeg kjenner til**

8. Vet du om det er eller har vært fukt, sopp eller råteskader i boligen/sameiet/borettslaget?

♦ **Nei, ikke som jeg kjenner til**

9. Vet du om det er eller har vært skadedyr eller sjenerende insekter i egen enhet eller i sameiet/borettslagets fellesarealer eller i andres enheter?

♦ **Nei, ikke som jeg kjenner til**

Tekniske installasjoner

10. Vet du om det er eller har vært feil på vann- eller avløpsanlegg?

♦ **Nei, ikke som jeg kjenner til**

11. Vet du om det er gjort arbeid på vann og avløp, enten av deg eller tidligere eiere?

♦ **Nei, ikke som jeg kjenner til**

12. Vet du om det er eller har vært feil eller skader knyttet til sentralfyr, radiator, ventilasjon, varmpumpe, kjøkkenvifte, baderomsvifte eller andre installasjoner?

♦ **Nei, ikke som jeg kjenner til**



13. Vet du om det er gjort arbeid på sentralfyr, radiator, ventilasjon, varmepumpe eller andre installasjoner, enten av deg eller tidligere eiere?

♦ **Nei, ikke som jeg kjenner til**

14. Vet du om det er eller har vært feil eller skader knyttet til ildsted eller pipe?

♦ **Nei, ikke som jeg kjenner til**

15. Vet du om det er gjort arbeid på ildsted eller pipe, enten av deg eller tidligere eiere?

♦ **Nei, ikke som jeg kjenner til**

16. Vet du om det er eller har vært feil eller skader på det elektriske anlegget?

♦ **Nei, ikke som jeg kjenner til**

17. Vet du om det er gjort arbeid på det elektriske anlegget, enten av deg eller tidligere eiere?

♦ **Nei, ikke som jeg kjenner til**

Eiendommen og omgivelsene

18. Vet du om bruken av eiendommen eller området rundt kan endres av foreslåtte eller vedtatte reguleringsplaner, nabovarsel, offentlige vedtak eller lignende?

♦ **Nei, ikke som jeg kjenner til**

19. Vet du om det finnes kommunale pålegg, heftelser eller krav knyttet til eiendommen eller boligen?

♦ **Nei, ikke som jeg kjenner til**

20. Vet du om boligen eller eiendommen har blitt endret eller bygget ut etter opprinnelig byggeår, enten av deg eller tidligere eiere?

♦ **Nei, ikke som jeg kjenner til**

21. Vet du om det mangler midlertidige brukstillatelser eller ferdigattester fra kommunen?

♦ **Nei, ikke som jeg kjenner til**

22. Vet du om det har vært flom, ras, skred eller lignende på eiendommen? Eller den ligger i et fareområde?

♦ **Nei, ikke som jeg kjenner til**

23. Har eiendommen utleiedel, for eksempel en leilighet, hybel eller lignende?

♦ **Nei, ikke som jeg kjenner til**

24. Vet du om det er gjort radonmåling på eiendommen, enten av deg eller tidligere eiere?

♦ **Nei, ikke som jeg kjenner til**

25. Vet du om det finnes skaderapporter, tilstandsvurderinger, boligsalgsrapporter eller er utført målinger for boligen?

♦ **Nei, ikke som jeg kjenner til**

26. Vet du om noe i nabolaget som kan være plagsomt eller ubehagelig for kjøperen?

♦ **Nei, ikke som jeg kjenner til**



27. Vet du om du selv eller sameiet/borettslaget/laget/selskapet er innblandet i uenigheter eller konflikter rundt eiendommen?

♦ **Nei, ikke som jeg kjenner til**

28. Vet du om det finnes planer, vedtak eller forslag som kan øke utgifter som festeavgift, fellesutgifter, fellesgjeld eller kommunale avgifter?

♦ **Nei, ikke som jeg kjenner til**

Generelt

29. Har boligen garasje eller øvrige tilleggsbygninger?

♦ **Ja**

Vet du om det feil eller skader ved garasje eller øvrige tilleggsbygninger?

♦ **Nei, ikke som jeg kjenner til**

30. Vet du om det er gjort arbeid på eiendommen som ikke er nevnt i de andre spørsmålene?

♦ **Nei, ikke som jeg kjenner til**

31. Vet du om det er eller har vært feil på tilbehør som følger med eiendommen?

♦ **Nei, ikke som jeg kjenner til**

32. Har du andre opplysninger om boligen eller eiendommen, utover det du har svart?

♦ **Nei, ikke som jeg kjenner til**



Pusse opp, etterisolere eller bytte varmekilde?

Tenk energibesparende løsninger helt fra start, så sparer du strøm og øker verdien på boligen din.

Vi hjelper deg med prosjektet ditt - Grønt energilån for en mer energieffektiv bolig

Les mer på sb1ostlandet.no, eller ring oss på 915 070 40.

Eff.rente 5,38 %,
2 mill., o/25 år,
kostnad kr 1.593.715,
totalt kr 3.593.715.



Boligkjøperforsikring

Med vår boligkjøperforsikring får du en rettshjelpsforsikring som dekker juridisk bistand i eventuelle reklamasjonssaker mot selger. Med boligkjøperforsikring er du i trygge hender dersom du oppdager feil eller mangler ved boligen du har kjøpt.

Hvis boligen du har kjøpt har feil eller mangler du ikke ble gjort kjent med av selger eller megler, kan det være både frustrerende, tidkrevende og kostbart. Gjennom vår boligkjøperforsikring får du tilgang på hjelp fra advokater, saksbehandlere og jurister som er spesialiserte på eiendomskjøp. Forsikringen løper i 5 år etter overtakelsen, og dekker egne og eventuelle idømte saksomkostninger.

Kostnader for reparasjon av eventuelle feil eller mangler dekkes ikke av boligkjøperforsikringen. Slike kostnader vil man kunne kreve dekket av selger dersom eiendommen er mangelfull etter avhendingsloven. Skjulte feil, tilbakeholdte opplysninger og/eller mangelfulle/uriktige opplysninger gir grunnlag for henvendelse. Våre saksbehandlere vil da vurdere det rettslige grunnlaget basert på informasjonen som er mottatt.

Fordeler

Du trenger ikke betale saksomkostninger
En boligkjøperforsikrings hovedfunksjon er å dekke eventuelle saksomkostninger knyttet til en klage på boligkjøpet. Dette inkluderer kostnader til advokat og eventuelle rapporter som må utføres. Forsikringen dekker beløpet enten du taper eller vinner.

Forsikringen har ikke et tak

Mens en vanlig innbo- og husforsikring vanligvis har et tak på rundt kr 100 000 og en egenandel på ca. 20 %, så trenger du med boligkjøperforsikring ikke å bekymre deg for beløpet på saksomkostningene. Dette dekkes av forsikringsselskapet uansett hvor høyt det blir.

Den gir deg en ekstra trygghet

Er du bekymret for at du kanskje kan komme i konflikt med boligselger og at du ikke har råd eller lyst til å dekke saksomkostnader, kan det være betryggende å kjøpe en boligkjøperforsikring. Selger har i de fleste tilfeller tilgang til profesjonell hjelp, da bør du som kjøper av bolig også ha det.



Hva koster forsikringen?

Forsikringspremien trekkes i oppjøret.

Andel:	kr 8 600
Seksjonert bolig	kr 12 500
Enebolig/fritid/tomt:	kr 17 900



soderbergpartners.no/eiendom

Dersom du ønsker å tegne boligkjøperforsikring, vil dette være en omkostning ved kjøpet og premien finansieres gjennom din boligfinansiering.

Både distribusjonskostnad til EiendomsMegler 1 Østlandet (kr 4 873 for Borettslagseiendom, kr 6 856 for seksjonert eiendom/aksjebolig og kr 7 709 for enebolig/fritid/tomt) og honorar til Söderberg &

Partners (kr 688 for borettslagseiendom, kr 1 000 for seksjonert eiendom/aksjebolig og kr 1 432 for enebolig/fritid/tomt) samt fakturagebyr, er medregnet i premietabellen ovenfor, slik at du kun betaler den oppgitte premien.

Det tas forbehold om pris- og vilkårsendringer.

Produkt og leverandørinformasjon

Forsikringen er plassert hos Gar-Bo Försäkring AB og er formidlet gjennom Söderberg & Partners.

Söderberg & Partners er en uavhengig og objektiv forsikringsmegler med konsesjon fra Finanstilsynet og er oppført i Finanstilsynets virksomhetsregister.

Boligkjøperforsikringen gjelder for kjøp av eiendom solgt etter avhendingsloven.

Forsikringen kan ikke tegnes dersom boligen kjøpes som ledd i egen næringsvirksomhet, mellom personer som bor eller har bodd på boligeiendommen eller kjøpes fra nærstående. Som nærstående regnes familie i opp- og nedstigende linje, samt søsken. Forsikringen kan ikke tegnes ved kjøp av næringseiendom, eller obligasjonsleilighet.

Crawford & Company er spesialister på avhendingsrett og vil på vegne av forsikringsselskapet bistå deg dersom du oppdager en mangel ved boligen du nettopp har kjøpt.

Jeg samtykker til at informasjon om min forsikring kan brukes til statistiske formål av Söderberg & Partners. Informasjonen skal kun brukes som beregningsgrunnlag for forsikringsformål, og er alltid anonymisert. Informasjon kan ikke overleveres til tredjepart.

Garantifond for skadeforsikring

Garantifondet har til hensikt å sikre forsikringstakere dersom forsikringsselskapet ikke er i stand til å oppfylle sine betalingsforpliktelser. Garantiordeningen omfatter kun forsikringsselskap som har hjemstat, eller har etablert filial, i Norge. Forsikringsgiver for boligkjøperforsikring er Gar-Bo Försäkring AB, som ikke er omfattet av Garantiordeningen. Det er ingen tilsvarende garantiordening i hjemstaten til forsikringsselskapet.

Klage

Söderberg & Partners har fremforhandlet den beste løsningen for boligkjøperforsikring for våre kunder. Dersom du er misfornøyd med forsikringsmeglernes tjenester kan du sende inn en klage. Klagen sendes per e-post til klage@soderbergpartners.no eller per brev til Söderberg & Partners, Postboks 324, 1326 LYSAKER v/klageansvarlig.

Söderberg & Partners vil bekrefte at klagen er mottatt og registrert senest innen 5 virkedager, og klagen skal være ferdig behandlet senest innen 8 uker. Dersom du ikke er fornøyd med vurderingen av den fremsatte klagen, er det anledning for å fremlegge saken til vurdering hos en uavhengig nemnd: Klagenemnda for forsikrings- og gjenforsikringsmeglingsvirksomhet, Sekretariatet v/Finanstilsynet, Postboks 1187 Sentrum. 0107 Oslo.

Spørsmål om forsikringen

Söderberg & Partners (org.nr 965 575 162)
Postboks 324
1326 Lysaker
Tlf. 93 00 00 20
boligkjoperforsikring@soderbergpartners.com
soderbergpartners.no/eiendom

Skade/krav

Crawford & Company
Postboks 133
1338 Sandvika
Tlf. 67 20 91 44 |
boligkjoperforsikring@crawco.no
www.kjoperforsikring.com

Sikre hjemmet ditt med Boligeierfordelen

Vi er glade for å kunne tilby deg Boligeierfordelen – en unik fordel som gir deg 20 prosent rabatt på boligforsikring det første året, når du har kjøpt bolig gjennom EiendomsMegler 1



Hvorfor velge Boligeierfordelen?

- **20 prosent rabatt på forsikringen** det første året, når du kjøper bolig gjennom EiendomsMegler 1. Rabatten gjelder din nye bolig og er uavhengig av hvilken dekning du velger på boligforsikringen din. Etter 12 måneder fornyer vi forsikringen til ordinær pris, men du beholder samle- og bankrabatten.
- **Full trygghet fra dag én** fordi forsikringen din dekker alt fra skader på hus og innbo, til uforutsette hendelser som vannlekkasjer, tyveri og naturskader.
- **Beskyttelse av eiendelene dine under flytting** slik at du får dekket kostnader knyttet til eventuelle skader eller tap som kan oppstå i flytteprosessen.
- **Rask oppfølging** fra rådgiver i SpareBank 1 som tar kontakt med deg innen tre virkedager etter at du har fylt ut oppgjørsskjemaet. Rådgiveren sørger for at boligen din blir forsikret med den beste dekningen til den beste prisen, og at korrekt rabatt er lagt inn.

Hvordan komme i gang?

1. Velg "**kontakt meg!**" i oppgjørsskjemaet du fyller ut etter at du har kjøpt boligen.
2. En rådgiver fra SpareBank 1 kontakter deg for å sette opp en forsikringsavtale.
3. Med forsikringen på plass, har du forsikring med 20 prosent rabatt det første året.

Vi er her for å hjelpe deg

Vi i SpareBank 1 er opptatt av at hver bolig og hver kunde er unik. Derfor tar vi oss tid til å gå gjennom forsikringsbehovene dine. Etter en kort samtale med oss, kan du føle deg trygg på at du har den dekningen som er best for deg og det nye hjemmet ditt.

EiendomsMegler **1**

SpareBank **1**

Forbrukerinformasjon om budgivning



Sist oppdatert med virkning fra 1. juli 2025, i forbindelse med ikrafttredelse av endringer i eiendomsmeglingsloven.

Informasjonen er utarbeidet av Forbrukerrådet, Advokatforeningen ved Lovutvalget for eiendomsmegling, Eiendom Norge og Norges Eiendomsmeglerforbund, på grunnlag av bl.a. eiendomsmeglingsloven § 6-8.

Nedenfor gis en oversikt over de retningslinjer som anbefales ved budgivning på eiendommen. Avslutningsvis gis også en kort oversikt over de viktigste rettsreglene tilknyttet budgivning.

Før det legges inn bud på eiendommen oppfordres budgiver til å sette seg inn i all relevant informasjon om eiendommen, herunder salgsoppgave og tilstandsrapport.

GJENNOMFØRING AV BUDGIVNING:

1. Alle bud skal inngis skriftlig til megler, som formidler disse videre til selger. Med skriftlige bud menes også elektroniske meldinger som e-post og SMS når informasjonen i disse er tilgjengelig også for ettertiden. Kravet til skriftlighet gjelder også budforhøyelser, og motbud (bud fra selger), aksept eller avslag fra selger. Før formidling av bud til selger skal megler innhente gyldig legitimasjon og signatur fra budgiver. Kravet til legitimasjon og signatur er oppfylt for budgivere som benytter e-signatur som f.eks. BankID eller MinID.

2. Et bud bør inneholde eiendommens adresse (eventuelt gnr/bnr), kjøpesum, budgivers kontaktinformasjon, finansieringsplan, akseptfrist, overtakelsesdato og eventuelle forbehold som for eksempel usikker finansiering, salg av nåværende bolig ol. Normalt vil ikke et bud med forbehold bli akseptert før forbeholdet er avklart. Konferer gjerne med megler før bud inngis.

3. Megler skal legge til rette for en forsvarlig avvikling av budrunden. I forbrukerforhold (dvs. der selger er forbruker) skal megleren ikke formidle bud med kortere akseptfrist enn kl. 12.00 første virkedag etter siste annonserte visning. Etter denne fristen bør budgivere ikke sette en kortere akseptfrist enn at megler har mulighet til, så langt det er nødvendig, å orientere selger, budgivere og øvrige interessenter om bud og forbehold. Dersom bud inngis med en frist som åpenbart er for kort til at megleren kan avvikle budrunden på en forsvarlig måte som sikrer selger og interessenter et tilstrekkelig grunnlag

for sine handlingsvalg, vil megler fraråde budgiver å stille slik frist.

4. Megler skal ikke formidle bud med forbehold om at budet eller forbehold i budet skal holdes skjult (hemmelig) for andre budgivere og interessenter.

5. Megleren vil uoppfordret gi sin vurdering av det enkelte bud overfor selger, når budet er gitt innenfor fristene i punkt 3.

6. Megleren skal, så langt det er nødvendig og mulig, holde budgiverne skriftlig orientert om mottatte bud, herunder budets størrelse, forbehold og akseptfrist. Megler skal så snart som mulig bekrefte skriftlig overfor budgivere at budene deres er mottatt. For øvrig vil megler, på forespørsel fra andre, opplyse om aktuelle bud på eiendommen, herunder relevante forbehold.

7. Kopi av budjournal skal gis til kjøper og selger uten ugrunnet opphold etter at handel er kommet i stand. Dersom det er viktig for budgiver å bevare sin anonymitet, bør budet formidles gjennom fullmektig.

8. Etter at handel har kommet i stand, eller dersom en budrunde avsluttes uten at handel er kommet i stand, kan en budgiver kreve kopi av budjournalen i anonymisert form.

VIKTIGE AVTALERETTLIGE FORHOLD:

1. Det eksisterer ingen angrerett ved salg/kjøp av fast eiendom.

2. Når et bud er inngitt til megler og innholdet i budet er formidlet til selger (slik at selger har fått kunnskap om budet), kan budet ikke kalles tilbake. Budet er da bindende for budgiver frem til akseptfristens utløp, med mindre budet før denne tid avslås av selger eller budgiver får melding om at eiendommen er solgt til en annen. Man bør derfor ikke gi bud på flere eiendommer samtidig dersom man ikke ønsker å kjøpe flere enn en eiendom.

3. Selger står fritt til å forkaste eller akseptere ethvert bud, og er for eksempel ikke forpliktet til å akseptere høyeste bud.

4. Når en aksept av et bud har kommet frem til budgiver innen akseptfristens utløp er det inngått en bindende avtale.

5. Husk at et eventuelt bud fra selger til kjøper (såkalte «motbud»), avtalerettslig er et bindende tilbud som medfører at det foreligger en avtale om salg av eiendommen dersom budet i rett tid aksepteres av kjøper.

Bindende bud på eiendommen

Harry Olsens vei 1, 1461 LØRENSKOG

Gnr 102, bnr 449, snr 25, , Gnr 102, bnr 449, snr 91, , i Thurmannskogen 1 Sameie med orgnr.: 918590447 i

Lørenskog kommune.

Oppdragsnr. 6029260040

Bud stort kr.: _____

(I tillegg kommer omkostninger iht. salgsoppgaven. Evt. andel fellesgjeld kommer i tillegg til budet).

Eventuelle forbehold: _____

Ønsket overtagelsesdato: _____ / _____

Akseptfrist: _____ / _____

kl.: _____

Finansieringsplan

Lån i _____ v/ _____ tlf. _____ kr _____

Lån i _____ v/ _____ tlf. _____ kr _____

Egenkapital i _____ v/ _____ tlf. _____ kr _____

Hvor kommer egenkapitalen fra?: _____

(salg av bolig, BSU, bankinnskudd, oppsparte midler)

Jeg/vi ønsker finansieringstilbud fra SpareBank 1: Ja Nei

Jeg/vi ønsker verdivurdering fra EiendomsMegler 1 Ja Nei

Jeg gir bud som: Forbruker Ledd i næringsvirksomhet/juridisk person (selskap)

Forbruker: Med forbruker menes en fysisk person som ikke hovedsakelig handler som ledd i næringsvirksomhet.

Ledd i næringsvirksomhet/juridisk person (selskap): Der kjøper er en privatperson kan man likevel anses for å kjøpe eiendommen som ledd i næringsvirksomhet. Dette kan for eksempel være der en privatperson kjøper bolig for utleie/salg, og driver med dette i et slikt omfang at virksomheten blir ansett for å være næringsvirksomhet. Dersom du representerer en juridisk person (selskap) som skal stå som kjøper av eiendommen skal dette alternativet velges. Dersom du er i tvil om du anses som forbruker eller for å kjøpe eiendommen som ledd i næringsvirksomhet bes det om at du tar kontakt med megler på oppdraget.

Undertegnede bekrefter med dette å ha lest salgsoppgaven med tilhørende vedlegg, samt å ha besiktiget eiendommen.

Budet er avgitt iht. de avtalebetingelser som fremgår av salgsoppgaven. Undertegnede er kjent med forbrukerinformasjon om budgivning.

Budgiverne samtykker i at hver av partene forplikter hverandre i forbindelse med endring/inngivelse av bud og/eller vilkår.

EiendomsMegler 1 anbefaler bruk av Gi Bud-funksjonen som er tilgjengelig på eiendomsmegler1.no og Finn.no. Alternativt kan budskjema printes, fylles ut, signeres, leveres vårt kontor, eller skannes og sendes pr. e-post til megler eller meglerkontor. Vi anbefaler at budet sendes kryptert hvis det sendes pr. e-post. Uavhengig av forsendelsesmetode må du ringe megler og forsikre deg om at budet er mottatt.

Budgiver 1

Navn: _____

Fødselsnr.: _____

Tlf.: _____ Mobil: _____

E-post: _____

Adresse: _____

Postadr.: _____

Sted/Dato: _____

Underskrift: _____

Budgiver 1: Kopi av gyldig legitimasjon (f.eks. førerkort)

Budgiver 2

Navn: _____

Fødselsnr.: _____

Tlf.: _____ Mobil: _____

E-post: _____

Adresse: _____

Postadr.: _____

Sted/Dato: _____

Underskrift: _____

Budgiver 2: Kopi av gyldig legitimasjon (f.eks. førerkort)

Notater

Visste du at...

Du har mange fordeler
gjennom EiendomsMegler 1,
enten du er boligkjøper eller boligselger.
Ta kontakt med oss for å høre mer.

VEDTEKTER

for

Thurmannskogen 1 Sameie, org. nr. 918 590 447

Vedtektene er vedtatt på ordinært årsmøte 3. mai. 2023 i samsvar med ny eierseksjonslov av 16. juni 2017 nr. 65 og erstatter opprinnelige vedtekter.

1. Innledende bestemmelser

1-1 Navn og opprettelse

Sameiets navn er Thurmannskogen 1 Sameie. Sameiet er opprettet ved tinglysing av vedtak om seksjonering fra kommunen, tinglyst 30.12.2016.

1-2 Hva sameiet omfatter

(1) Sameiet består av 90 boligseksjoner og en næringsseksjon for parkering på eiendommen gnr. 102, bnr. 449. i Lørenskog kommune.

(2) Den enkelte bruksenhet består av en hoveddel. Hoveddelen består av en sammenhengende og klart avgrenset del av en bygning, med egen inngang.

(3) De deler av eiendommen som ikke inngår i de enkelte bruksenheter er fellesareal.

1-3 Sameiebrøk

(1) Sameiebrøken er seksjonseiers forholdsmessige eierandel i sameiet. Sameiebrøken fremgår av seksjoneringsøknaden.

(2) Sameiebrøken bygger på hoveddelens BRA areal. Balkonger/terrasser/uteareal/boder og parkeringsplasser er ikke med i hoveddelens BRA.

2. Rettslig disposisjonsrett

2-1 Rettslig disposisjonsrett

(1) Seksjonseieren disponerer fritt over egen seksjon og kan fritt selge, pantsette og leie ut denne med mindre noe annet følger av lov, avtaler eller disse vedtektene.

(2) Ingen kan kjøpe eller på annen måte erverve flere enn to boligseksjoner.

(3) Korttidsutleie av hele boligseksjonen i mer enn 60 døgn årlig er ikke tillatt. Med korttidsutleie menes utleie i inntil 30 døgn sammenhengende.

(4) Sameiets styre skal underrettes skriftlig om alle overdragelser og leieforhold utover det som inngår i (3) ledd. Det samme gjelder ny seksjonseiers/leietakers navn og kontakinformasjon. Ved eierskifte betales et eierskiftegebyr.

(5) Nye begrensninger i rettslig disposisjonsrett krever samtykke fra de som berøres.

3. Seksjonseierens rett til å bruke bruksenheten og fellesarealene

3-1 Rett til bruk

(1) Seksjonseieren har enerett til å bruke sin bruksenhet. Seksjonseieren har også rett til å bruke fellesarealene til det de er beregnet til, eller vanligvis brukes til, og til annet som er i samsvar med tiden og forholdene.

(2) En seksjonseier kan med samtykke fra styret gjennomføre tiltak på fellesarealene som er nødvendige på grunn av seksjonseierens eller husstandsmedlemmenes nedsatte funksjonsevne. Styret kan bare nekte å samtykke dersom det foreligger en saklig grunn.

(3) Bruksenheten og fellesarealene må ikke brukes slik at andre seksjonseiere påføres skade eller ulempe på en urimelig eller unødvendig måte.

(4) Bruksenheten kan bare brukes i samsvar med formålet. Endring av bruksformålet krever reseksjonering etter eierseksjonslovens § 21 annet ledd.

(5) Seksjonseier har ikke rett til å foreta arbeider som påvirker/berører sameiets fellesarealer, fellesanlegg og utvendig tilleggsareal uten forhåndsgodkjenning fra styret/årsmøtet.

Dette gjelder tiltak som:

- Alle installasjoner, herunder oppsetting/montering av antenner, varmepumper, sol/vindavskjerming, skillevegger/gjerder, plattinger, flislegging eller annet fast belegg på balkonger/terrasser, innglassing, boblebad/badestamp, fastmontert belysning og lignende.

Endring av utomhusplanen som anleggelse/utvidelse av plattinger, heller, flytting av eksisterende beplantning, nyplanting og lignende skal på forhånd godkjennes av styret/årsmøtet. Dette gjelder også innenfor tilleggsdel til den enkelte seksjon. Styret kan gi bestemmelser om høyde på hekker og annen beplantning også innenfor tilleggsdel.

(6) Kostnader til de- og remontering av installasjoner/utstyr som nåværende eller tidligere seksjonseier har montert, slik som nevnt i (5) 2. avsnitt, må ved rehabilitering og andre felles tiltak på eiendommen, belastes den seksjon installasjonen tilhører. Styret/årsmøtet avgjør om remontering skal tillates.

(7) Forandringer som skjer i strid med de til enhver tid gjeldende bygningsforskrifter og andre offentlige bestemmelser er ikke tillatt.

(8) Sportsboder i parkeringskjelleren er seksjonert som fellesareal. Det gjelder også boder som ligger i tilknytning til parkeringsplass. Disse bodene er ved første gangs salg fordelt og seksjonseierne som har fått tildelt en slik bod har enerett til bruk. Fordelingen av boder og hvilke seksjoner som har enerett til bruk følger av Vedlegg 1.

Et eventuelt bytte av sportsboder mellom seksjonseiere medfører ikke formelle vedtektsendringer, men skal meldes til og godkjennes av styret.

Hvis parkeringsplass og tilknyttet sportsbod ikke disponeres av en og samme seksjonseier, så plikter begge parter å opptre på en slik måte at både sportsbod og parkeringsplass kan brukes uten hindringer.

Innvendige boder i parkeringskjelleren er seksjonert som fellesareal. Disse bodene er ved første gangs salg fordelt til 24 seksjoner med adresse Harry Olsens vei 1 og 9. Seksjonseierne som har fått tildelt en slik bod har enerett til bruk. Fordelingen av boder og hvilke seksjoner som har enerett til bruk følger av Vedlegg 2.

Det er avtalt eksklusiv bruksrett for fire parkeringsplasser på sameiets utendørsareal. Arealene og hvilke seksjoner som har eksklusiv bruksrett er nærmere angitt i Vedlegg 3.

Vedlikeholdsplikten for fellesarealer hvor det er gitt enerett til bruk, ligger på de seksjonseierne som har bruksretten.

3.3 Adkomstrett på gangveier

Thurmannskogen 1 Sameie og Thurmannskogen 2 Sameie har gjensidig vederlagsfri rett til adkomst på alle gangveier med tilhørende trapper anlagt på sameiene sine eiendommer. Sameiene har gjensidig ansvar for drift og vedlikehold av arealene de har adkomstrett til og kostnadene fordeles etter en brøk basert på antall boenheter for hvert av sameiene

3.4 Bruksrett til sykkelparkering

Thurmannskogen 1 Sameie har vederlagsfri og eksklusiv rett til bruk av 18 plasser for parkering av sykler på Thurmannskogen 2 Sameie sin eiendom. Thurmannskogen 1 Sameie har drifts og vedlikeholds ansvaret for arealet med evt. påfølgende installasjoner (sykkelstativer m.m.).

3-5 Ordensregler og dyrehold

(1) Årsmøtet har fastsatt ordensregler for eiendommen. Ved utleie plikter seksjonseier å informere om sameiets vedtekter og ordensregler.

(2) Dyrehold er tillatt så lenge dette ikke på en urimelig eller unødvendig måte er til skade eller ulempe for de øvrige brukerne av eiendommen.

4. Sameiets parkeringsplasser

4-1 Organisering

Sameiet disponerer 87 parkeringsplasser. Av disse ligger

- 21 parkeringsplasser som fellesareal på sameiets utendørsareal.
- 66 parkeringsplasser i garasjekjeller er seksjonert som egen næringsseksjon nr. 91 (heretter kalt parkeringsseksjonen). Parkeringsseksjonen er ikke en del av fellesarealet.

4-2 Rettslig disposisjonsrett

(1) Parkeringsplassene som befinner seg på sameiets fellesarealer eies av seksjonseierne i fellesskap. Parkeringsplassene kan benyttes som gjesteparkering. Styret kan fastsette nærmere regler for bruk av gjesteparkeringen.

(2) Parkeringsplasser i parkeringsseksjonen kan bare eies av seksjonseiere i sameiet.

4-3 Ladepunkt for el-bil og ladbare hybrider

(1) En seksjonseier som disponerer egen parkeringsplass på eierseksjonssameiets eiendom, har med styrets samtykke rett til å sette opp ladepunkt for elbil og ladbar hybridbil i tilknytning til parkeringsplassen. Samtykke kan bare nektes om det foreligger saklig grunn til det.

(2) Kostnader til etablering av ladepunkt, vedlikehold og strøm dekkes av den enkelte seksjonseier. Strøm betales etter målt forbruk der måler er installert, eller ved et beløp fastsatt av styret dersom det ikke er egen måler.

4-4 Parkeringsplasser for personer med nedsatt funksjonsevne

(1) I parkeringsseksjonen er det 4 stk. parkeringsplasser tilpasset personer med nedsatt funksjonsevne. Disse plassene, som er noe større enn en normal parkeringsplass, skal til enhver tid være tilgjengelig for personer som har dokumentert behov for en slik plass (som dokumentasjon regnes at vedkommende har kommunalt bevis for rett til parkering på parkeringsplasser for forflytningshemmede).

(2) Har en seksjonseier, leietaker eller en i husstanden nedsatt funksjonsevne (dokumentert ved kommunalt bevis for rett til parkering på parkeringsplasser for forflytningshemmede), kan denne kreve at styret pålegger en annen seksjonseier (uten dokumentert behov for rett til parkering på parkeringsplasser for forflytningshemmede), å bytte parkeringsplass. Bytteretten gjelder bare dersom den som krever bytte, allerede disponerer en parkeringsplass i parkeringsseksjonen. Styret bør tilstrebe at bytteplassen ligger i nærheten av søkers seksjon. Retten til å bruke en tilrettelagt plass varer så lenge et dokumentert behov er til stede.

(3) Bytteretten gjelder bare parkeringsplasser som i vedtak etter plan- og bygningsloven er krevet opparbeidet til bruk av personer med nedsatt funksjonsevne.

(4) Kostnader ved bytte av parkeringsplass skal dekkes av sameiet. Slike kostnader kan inkludere flytting av ladestasjon for elbil. Hvis seksjonseierne også velger å bytte sportsbod, så dekker også sameiet rimelige kostnader.

(5) Denne bestemmelsen med bytterett kan bare endres dersom samtlige seksjonseiere uttrykkelig sier seg enige. Kommunen har vetorett mot endring av vedtektsbestemmelsen. Vedtekten må registreres i Foretaksregisteret.

5. Vedlikeholdsplikt og erstatningsansvar

5-1 Seksjonseierens plikt til å vedlikeholde bruksenheten

(1) Seksjonseieren skal vedlikeholde bruksenheten slik at skader på fellesarealene og andre bruksenheter forebygges, og slik at de øvrige seksjonseierne slipper ulemper. Vedlikeholdsplikten omfatter også eventuelle tilleggsdeler til bruksenheten.

(2) Seksjonseierens vedlikeholdsplikt omfatter slikt som

- a) inventar
- b) utstyr, som vannklosett, varmtvannsbereder, badekar og vasker
- c) apparater, for eksempel brannslukningsapparat
- d) skap, benker, innvendige dører med karmen
- e) listverk, skillevegger, tapet
- f) gulvbelegg, varmekabler, membran og sluk
- g) vegg-, gulv- og himlingsplater
- h) rør, ledninger, sikringskap fra og med første hovedsikring eller inntakssikring
- i) innsiden av vinduer, veranda- og ytterdører til boligen

(3) Seksjonseieren skal vedlikeholde våtrom slik at lekkasjer unngås.

(4) Vedlikeholdet omfatter også nødvendig reparasjon og utskifting av det som er nevnt ovenfor, men ikke utskifting av sluk, vinduer, veranda- og ytterdører til bolig. Seksjonseier er likevel ansvarlig for utskifting av ødelagte vindusruter (f.eks. punkterte), dersom dette er et teknisk og økonomisk forsvarlig alternativ til å skifte ut hele vinduet.

(5) Seksjonseieren skal rense sluk og holde avløpsrør åpne frem til fellesledningen. Dette gjelder også sluk på balkong eller lignende som ligger til bruksenheten.

(6) Vedlikeholdsplikten omfatter ikke reparasjon eller utskifting av tak, bjelkelag, bærende veggkonstruksjoner og rør eller ledninger som er bygget inn i bærende konstruksjoner.

(7) Vedlikeholdsplikten omfatter også utbedring av tilfeldige skader, for eksempel skader som er forårsaket av uvær, innbrudd eller hærverk.

(8) Oppdager seksjonseieren skade i bruksenheten som sameiet er ansvarlig for å utbedre, plikter seksjonseieren straks å sende skriftlig varsel til styret.

(9) Seksjonseieren skal holde bruksenheten fri for insekter og skadedyr. Ved mistanke om insekter og skadedyr plikter seksjonseier straks å sende skriftlig varsel til styret.

(10) Ny eier av seksjonen har plikt til å utføre vedlikehold, inkludert reparasjoner og utskifting i seksjonen, selv om vedlikeholdet skulle vært utført av den tidligere seksjonseier.

(11) En seksjonseier som ikke oppfylder vedlikeholdsplikten, skal erstatte tap dette påfører sameiet eller andre seksjonseiere, jf. eierseksjonsloven § 34.

5-2 Sameiets plikt til å vedlikeholde og utbedre fellesarealer m.m.

(1) Sameiet skal holde utvendige og innvendige fellesarealer, inkludert bygningen og felles installasjoner, forsvarlig ved like. Vedlikeholdet skal utføres slik at skader på fellesarealene og de enkelte bruksenhetene forebygges, og slik at seksjonseierne slipper ulemper. Vedlikeholdsplikten omfatter alt som ikke faller inn under den enkelte seksjonseiers vedlikeholdsplikt, jf. punkt 5-1. Vedlikeholdsplikten omfatter også reparasjon og utskifting når det er nødvendig, og utbedring av tilfeldige skader. Vedlikeholdsplikten for fellesarealer hvor det evt. er gitt rett til eksklusiv bruk, ligger på de seksjonseierne som har bruksretten.

(2) Vedlikeholdsplikten omfatter også felles installasjoner som går gjennom bruksenheter, slik som rør, ledninger, kanaler og felles varmeanlegg inklusive radiatorer. Sameiet har rett til å føre nye slike installasjoner gjennom bruksenhetene hvis det ikke skaper vesentlig ulempe for den aktuelle seksjonseieren. Sameiets vedlikeholdsplikt omfatter også utvendig vedlikehold av vinduer, veranda- og ytterdører til boligene.

(3) Sameiets vedlikeholdsplikt omfatter også slikt som utskifting av sluk, vinduer, veranda- og ytterdører til boligene eller reparasjon og utskifting av tak, bjelkelag, bærende veggkonstruksjoner, samt rør eller ledninger som er bygd inn i bærende konstruksjoner med unntak av varmekabler.

(4) Seksjonseieren skal gi sameiet adgang til bruksenheten for å vedlikeholde, installere og kontrollere felles installasjoner. Kontroll og arbeid i bruksenhetene skal varsles i rimelig tid og gjennomføres slik at det ikke skaper unødvendig ulempe for seksjonseieren eller andre brukere.

(5) Et sameie som ikke oppfylder sin vedlikeholdsplikt, skal erstatte tap dette påfører seksjonseierne gjennom skader på bruksenhetene, jf. eierseksjonsloven § 35.

Felleskostnader, pantesikkerhet og heftelsesform**6-1 Felleskostnader**

(1) Kostnader med eiendommen som ikke knytter seg til den enkelte bruksenhet, er felleskostnader. Felleskostnader skal fordeles mellom seksjonseierne etter sameiebrøken med mindre annet følger av disse vedtektene.

(2) Dersom særlige grunner taler for det, kan kostnadene fordeles etter nytten for den enkelte bruksenhet eller etter forbruk.

(3) Dersom de seksjonseierne som berøres, uttrykkelig sier seg enige, kan det i vedtektene fastsettes en annen fordeling enn den som følger av (1).

(4) Kostnader forbundet med kollektiv tv og evt. bredbånd fordeles med lik andel pr. seksjon.

(5) Kostnader forbundet med unødig utrykning til sameiet av brannvesen betales av seksjonen som har forårsaket utrykningen.

6-2 Betaling av felleskostnader

(1) Den enkelte seksjonseier skal forskuddsvis betale et akontobeløp som fastsettes på årsmøtet, eller av styret ved utarbeidelse av budsjett for sameiet, for å dekke sin andel av felleskostnadene.

(2) Akontobeløpet kan også dekke avsetning av midler til framtidig vedlikehold, påkostninger eller andre fellestiltak på eiendommen dersom årsmøtet har vedtatt slik avsetning. Midlene skal settes på egen bankkonto. Avsetning til vedlikehold er en felleskostnad og innbetalingene skal følge sameiebrøk.

6-3 Særskilt fordeling av kostnader for parkeringsseksjonen

Parkeringsplassene i garasjekjelleren er organisert i egen parkeringsseksjon, nr. 91.

Kjøre- og adkomstareal er seksjonert som fellesareal.

For hver parkeringsplass i garasjekjelleren (med medfølgende kjøre- og adkomstareal og tekniske anlegg tilknyttet parkeringsarealet) som parkeringsseksjonen og sameiet disponerer skal det, betales like stort utgiftsbidrag.

Parkeringsseksjonen skal dekke sin andel av kostnader forbundet med innvendig drift og vedlikehold av seksjonen samt alt kjøre- og adkomstareal, porter, dører og tekniske anlegg m.v. som kan tilknyttes parkeringsarealet.

Dersom kostnader forbundet med energi m.v. ikke klart kan atskilles eller måles, skal det betales en forholdsmessig andel etter en nøkkel basert på nytte eller forbruk.

Parkeringsseksjonen skal dekke alle særskilte kostnader forbundet med at sameiet har påtatt seg administrasjonen av drift, vedlikehold, regnskapsføring og innkreving

6-4 Panterett for seksjonseiernes forpliktelse

De andre seksjonseierne har lovbestemt panterett i seksjonen for krav mot seksjonseieren som følger av sameieforholdet, jf. eierseksjonslovens § 31. Pantekravet kan ikke overstige et beløp som for hver bruksenhet svarer til to ganger folketrygdens grunnbeløp på det tidspunktet tvangsdekning besluttes gjennomført. Panteretten omfatter også krav som skulle ha vært betalt etter at det er kommet inn en begjæring til namsmyndighetene om tvangsdekning.

6-5 Seksjonseierens heftelse for sameiets ansvar og forpliktelser utad

Den enkelte seksjonseier hefter for felles ansvar og forpliktelser etter sin sameierbrøk.

7 Pålegg om salg og fravikelse av bruksenheten (utkastelse)

7-1 Mislighold

Seksjonseiers brudd på sine forpliktelser overfor sameiet utgjør mislighold. Som mislighold regnes blant annet manglende betaling av felleskostnader, forsømt vedlikeholdsplikt, ulovlig bruk og brudd på ordensregler

7-2 Pålegg om salg av seksjonen

Hvis en seksjonseier til tross for skriftlig advarsel vesentlig misligholder sine plikter, kan styret pålegge vedkommende å selge seksjonen, jf. eierseksjonsloven § 38. Advarselen skal opplyse om at vesentlig mislighold gir styret rett til å kreve seksjonen solgt. Styret kan uten varsel pålegge erververen å selge en boligseksjon som er ervervet i strid med eierseksjonsloven § 23.

7-3 Pålegg om fravikelse av bruksenheten (utkastelse)

Hvis seksjonseierens eller brukerens oppførsel medfører fare for ødeleggelse eller vesentlig forringelse av eiendommen, eller seksjonseierens eller brukerens oppførsel er til alvorlig plage eller sjenanse for eiendommens øvrige brukere, kan styret kreve fravikelse av seksjonen etter bestemmelsene i tvangsfullbyrdelsesloven kapittel 13, jf. eierseksjonsloven § 39.

8. Styret og dets vedtak

8-1 Styret – Sammensetning, valg, tjenestetid og vederlag

(1) Sameiet skal ha et styre. Styret skal bestå av en leder og to til fire andre medlemmer. Det kan velges inntil to varamedlemmer.

(2) Styremedlemmene tjenestegjør i to år hvis ikke årsmøtet har bestemt noe annet. Varamedlemmer velges for ett år. Styremedlem og varamedlem kan gjenvelges.

(3) Årsmøtet skal velge styret med vanlig flertall av de avgitte stemmer. Styreleder skal velges særskilt.

(4) Årsmøtet skal fastsette eventuelt vederlag til styret for foregående styreperiode, med mindre noe annet besluttes av årsmøtet. Styret bestemmer fordelingen av vederlaget.

(5) Når særlige forhold foreligger, har et styremedlem rett til å fratredes før tjenestetiden er ute. Styret skal ha et rimelig forhåndsvarsel om fratredelsen. Ved fratredelsen må forretningsfører varsles.

(6) Årsmøtet kan med vanlig flertall beslutte at et medlem av styret skal fratre.

8-2 Styremøter

(1) Styreleder skal sørge for at styret møtes så ofte det trengs. Et styremedlem eller forretningsføreren kan kreve at styret sammenkalles.

(2) Styremøtet skal ledes av styrelederen. Er ikke styrelederen til stede, og det ikke er valgt noen nestleder, skal styret velge en møteleder.

(3) Styret er beslutningsdyktig når mer enn halvparten av alle styremedlemmene er til stede. Beslutninger kan treffes med mer enn halvparten av de avgitte stemmene. Står stemmene likt, gjør møtelederens stemme utslaget. De som stemmer for en beslutning, må likevel utgjøre mer enn en tredjedel av alle styremedlemmene

(4) Styret skal føre protokoll fra styremøtene. Alle de fremmøtte styremedlemmene skal undertegne protokollen. Protokollen kan undertegnes elektronisk. Protokollen skal sendes til forretningsfører.

8-3 Styrets oppgaver

Styret skal sørge for vedlikehold og drift av eiendommen og ellers sørge for forvaltningen av sameiets anliggender i samsvar med lov, vedtekter og beslutninger på årsmøtet.

8-4 Styrets beslutningsmyndighet

(1) Styret skal ta alle beslutninger som ikke i loven eller vedtektene er lagt til andre organer.

Beslutninger som kan tas med et vanlig flertall på årsmøtet, kan også tas av styret om ikke annet følger av lov, vedtekter eller årsmøtets beslutning i det enkelte tilfelle.

(2) Styret kan ikke ta beslutninger eller handle på en måte som er egnet til å gi noen seksjonseiere eller utenforstående en urimelig fordel på andre seksjonseieres bekostning.

8-5 Inhabilitet

Et styremedlem kan ikke delta i behandlingen eller avgjørelsen av noe spørsmål som medlemmet selv eller dennes nærstående har en fremtredende personlig eller økonomisk særinteresse i.

8-6 Styrets representasjonsadgang og ansvar

(1) Styret har rett til å representere seksjonseierne og forplikte dem med sin underskrift i saker som gjelder seksjonseiernes felles rettigheter og plikter. Dette omfatter også å gjennomføre beslutninger truffet av årsmøtet eller styret, og rettigheter og plikter som ellers angår fellesareal og fast eiendom.

(2) Seksjonseierne forpliktes ved underskrift av styreleder og ett styremedlem i fellesskap.

9. Årsmøtet

9-1 Årsmøtets myndighet og mindretallsvern.

(1) Årsmøtet har den øverste myndigheten i sameiet.

(2) Et flertall på årsmøtet kan ikke ta beslutninger som er egnet til å gi noen seksjonseiere eller utenforstående en urimelig fordel på andre seksjonseieres bekostning.

9-2 Tidspunkt for årsmøtet

(1) Ordinært årsmøte skal holdes hvert år innen utgangen av juni. Styret skal på forhånd varsle seksjonseierne om dato for møtet og om siste frist for å innlevere saker som ønskes behandlet.

(2) Ekstraordinært årsmøte skal holdes når styret finner det nødvendig, eller når minst to seksjonseiere som til sammen har minst ti prosent av stemmene, krever det og samtidig oppgir hvilke saker de ønsker behandlet.

9-3 Innkalling til årsmøte

(1) Styret innkaller til årsmøte med et varsel som skal være på minst åtte og høyst tjue dager. Styret kan om nødvendig innkalle til ekstraordinært årsmøte med kortere varsel, men varselet kan aldri være kortere enn tre dager. Innkallingen skal samtidig sendes til forretningsfører.

(2) Innkallingen skjer skriftlig. Som skriftlig regnes også elektronisk kommunikasjon.

(3) Innkallingen skal tydelig angi de sakene årsmøtet skal behandle. Skal årsmøtet kunne behandle et forslag som etter loven eller vedtektene må vedtas med minst to tredjedels flertall av de avgitte stemmene, må hovedinnholdet være angitt i innkallingen.

(4) Saker som en seksjonseier ønsker behandlet i det ordinære årsmøtet, skal nevnes i innkallingen når styret har mottatt krav om det før fristen i vedtektenes punkt 9-2 (1).

9-4 Saker årsmøtet skal behandle

(1) Årsmøtet skal behandle de sakene som er angitt i innkallingen til møtet.

(2) Uten hensyn til om sakene er nevnt i innkallingen, skal det ordinære årsmøtet:

- behandle styrets årsberetning/årsrapport
- behandle og eventuelt godkjenne styrets regnskap for foregående kalenderår
- velge styremedlemmer
- behandle vederlag til styret

(3) Årsberetning/årsrapport, regnskap og eventuell revisjonsberetning skal senest en uke før ordinært årsmøte sendes ut til alle seksjonseiere med kjent adresse. Dokumentene skal dessuten være tilgjengelige i årsmøtet.

(4) Bortsett fra saker som skal behandles av ordinært årsmøte, kan årsmøtet bare ta beslutning om saker som er angitt i innkallingen til møtet. Hvis alle seksjonseiere er til stede på årsmøtet og stemmer for det, kan årsmøtet også ta beslutning i saker som ikke står i innkallingen. At saken ikke er nevnt i innkallingen, er ikke til hinder for at styret beslutter å innkalle til nytt årsmøte for å avgjøre forslag som er fremsatt i møtet.

9-5 Hvem kan delta i årsmøtet

(1) Alle seksjonseiere har rett til å delta på årsmøtet med forslags-, tale- og stemmerett. Ektefelle, samboer, eller annet medlem av husstanden til eieren av en boligseksjon har rett til å være til stede på årsmøtet og uttale seg.

(2) Styremedlemmer, forretningsfører, revisor og leier av boligseksjon har rett til å være til stede på årsmøtet og til å uttale seg. Styreleder og forretningsfører har plikt til å være til stede med mindre det er åpenbart unødvendig eller de har gyldig forfall.

(3) En seksjonseier kan møte ved fullmektig. Fullmakten kan når som helst tilbakekalles. Fullmakten kan ikke angi hva fullmektigen skal stemme. Seksjonseieren har rett til å ta med en rådgiver til årsmøtet. Rådgiveren har bare rett til å uttale seg dersom et flertall på årsmøtet tillater det.

9-6 Møteledelse og protokoll

(1) Styrelederen leder årsmøtet med mindre årsmøtet velger en annen møteleder. Møteleder behøver ikke å være seksjonseier.

(2) Møtelederen har ansvar for at det føres protokoll over alle saker som behandles, og alle beslutninger som tas på årsmøtet. Møtelederen og minst én seksjonseier som utpekes av årsmøtet blant dem som er til stede, skal underskrive protokollen. Protokollen skal til enhver tid holdes tilgjengelig for seksjonseierne.

9-7 Beregning av flertall og opptelling av stemmer på årsmøte

(1) I årsmøtet har hver seksjon én stemme, og flertallet regnes etter antall avgitte stemmer.

(2) For en seksjon med flere eiere kan det bare avgis en stemme. Næringsseksjon 91 har totalt 4 stemmer.

(3) Ved opptelling av stemmer anses blanke stemmer som ikke avgitt. Står stemmene likt, avgjøres saken ved loddtrekning.

9-8 Flertallskrav ved ulike beslutninger på årsmøtet

(1) Beslutninger på årsmøtet tas med vanlig flertall av de avgitte stemmene hvis ikke annet flertallskrav er fastsatt i eierseksjonsloven eller vedtektene. Vedtektene kan ikke fastsette strengere flertallskrav enn det som er fastsatt i loven.

(2) Det kreves et flertall på minst to tredjedeler av de avgitte stemmene på årsmøtet for å ta beslutning om

- a) ombygging, påbygging eller andre endringer av bebyggelsen eller tomten som går ut over vanlig forvaltning og vedlikehold i det aktuelle sameiet
- b) omgjøring av fellesarealer til nye bruksenheter eller utvidelse av eksisterende bruksenheter
- c) salg, kjøp, utleie eller leie av fast eiendom, inkludert seksjoner i sameiet som tilhører eller skal tilhøre seksjonseierne i fellesskap, eller andre rettslige disposisjoner over fast eiendom som går ut over vanlig forvaltning
- d) samtykke til at formålet for én eller flere bruksenheter endres fra boligformål til annet formål eller omvendt
- e) samtykke til reseksjonering som nevnt i eierseksjonslovens § 20 annet ledd annet punktum

- f) samtykke til sammenslåing av eierseksjonssameier som nevnt i eierseksjonslovens § 22a
- g) ombygging eller annen tilrettelegging som fører til at bruksenheten kan brukes som bolig for flere personer enn det som er vanlig for bruksenheter med tilsvarende størrelse og romløsning.
- h) overføring av vedlikeholdsplikt fra seksjonseier til sameiet, jf. eierseksjonsloven § 32 åttende ledd.
- i) endring av vedtektene

(3) Vedtak om overføring av vedlikeholdsplikt fra sameiet til en eller flere seksjonseiere kreves i tillegg til to tredjedeler av de avgitte stemmer, også samtykke fra de berørte, jf. eierseksjonsloven § 33 tredje ledd.

9-9 Flertallskrav for særlige bomiljøtiltak

(1) Tiltak som har sammenheng med seksjonseierens bo- eller bruksinteresser, og som går ut over vanlig forvaltning, og som fører med seg økonomisk ansvar eller utlegg for seksjonseierne i fellesskap på mindre enn fem prosent av de årlige felleskostnadene, besluttet med vanlig flertall av de avgitte stemmene på årsmøtet. Hvis tiltaket fører med seg økonomisk ansvar eller utlegg for seksjonseierne i fellesskap på mer enn fem prosent av de årlige felleskostnadene, kreves det flertall på minst to tredjedeler av de avgitte stemmene på årsmøtet.

(2) Hvis tiltakene fører med seg et samlet økonomisk ansvar eller utlegg for enkelte seksjonseiere på mer enn halvparten av folketrygdens grunnbeløp på det tidspunktet tiltaket besluttet, kan tiltaket bare gjennomføres hvis disse seksjonseierne uttrykkelig sier seg enige.

9-10 Beslutninger som krever enighet fra alle seksjonseiere

(1) Alle seksjonseiere må, enten på årsmøtet eller på et annet tidspunkt, uttrykkelig si seg enige hvis sameiet skal kunne ta beslutning om

- a) salg eller bortfeste av hele eller vesentlige deler av eiendommen
- b) oppløsning av sameiet
- c) tiltak som medfører vesentlig endring av sameiets karakter
- d) tiltak som går ut over seksjonseierens bo- eller bruksinteresser, uavhengig av størrelsen på kostnaden som tiltaket medfører, og uavhengig av hvor stort økonomisk ansvar eller utlegg tiltaket medfører for de enkelte seksjonseiere.

9-11 Inhabilitet

Ingen kan delta i en avstemning om

- a) et søksmål mot en selv eller ens nærstående
- b) ens eget eller ens nærståendes ansvar overfor sameiet
- c) et søksmål mot andre eller andres ansvar overfor sameiet dersom egen interesse i saken er vesentlig og kan stride mot sameiets interesser
- d) pålegg eller krav etter eierseksjonsloven §§ 38 og 39 som er rettet mot en selv eller ens nærstående.

Dette gjelder også for den som opptrer ved eller som fullmektig.

10 Forretningsfører, regnskap, revisjon og forsikring

10-1 Forretningsfører

Sameiet skal ha forretningsfører. Styret ansetter forretningsfører og andre funksjonærer i samsvar med eierseksjonsloven § 61.

10-2 Regnskap og revisjon

Styret skal sørge for ordentlig og tilstrekkelig regnskapsførsel.

Regnskapet skal revideres av en revisor valgt av årsmøtet. Revisor tjenestegjør inntil annen revisor blir valgt.

10-3 Forsikring

(1) Styret er ansvarlig for at eiendommen til enhver tid er forsvarlig forsikret i et godkjent forsikringselskap. Innboforsikring er den enkelte seksjonseier selv ansvarlig for å tegne.

(2) Selv om sameiets forsikring brukes, skal styret pålegge seksjonseier å betale egenandelen dersom skadeårsaken ligger innenfor seksjonseiers ansvar.

11 Diverse opplysninger

11-1 Definisjoner

I disse vedtektene menes med

- a) eierseksjon: eierandel i en bebyggd eller planlagt bebyggd og seksjonert eiendom, med enerett for eieren til å bruke en bestemt bruksenhet i eiendommen.
- b) bruksenhet: et avgrenset areal av en seksjonert eiendom som en seksjonseier har enerett til å bruke til bolig eller annet formål. En bruksenhet består av en hoveddel og kan også ha tilleggsdeler. Bruksenheten må ha innvendige arealer og kan også ha utvendige arealer.
- c) bruksenhetens hoveddel: en sammenhengende og klart avgrenset del av en bygning, med egen inngang.
- d) bruksenhetens tilleggsdel: de delene av bruksenheten som ikke er hoveddel.
- e) fellesareal: de delene av eiendommen som ikke inngår i bruksenhetene.
- f) boligseksjon: en seksjon som skal brukes til helårsbolig eller fritidsbolig.
- g) Næringsseksjon: en seksjon som skal brukes til annet enn bolig
- h) sameiebrøk: seksjonseierens forholdsmessige eierandel i sameiet.
- i) seksjonering: å dele en eiendom i flere bruksenheter etter reglene i eierseksjonsloven.
- j) reseksjonering: en ny seksjonering av en eller flere seksjoner i en allerede seksjonert eiendom.

- k) sameiet (eierseksjonssameiet): fellesskapet av alle seksjonseierne.

11-2 Endringer i vedtektene

Endringer i sameiets vedtekter kan besluttes av årsmøtet med minst to tredjedeler av de avgitte stemmer om ikke disse vedtektene eller eierseksjonsloven stiller strengere krav.

11-3 Generelle plikter

Seksjonseierne plikter å overholde bestemmelsene som følger av kommunens seksjoneringsvedtak, lov om eierseksjoner, disse vedtekter samt eventuelle ordensregler fastsatt av årsmøtet. Dersom ikke annet følger av disse vedtekter, gjelder reglene i eierseksjonsloven av 16. juni 2017 nr. 65.

11-4 Generelle bestemmelser for parkeringsseksjonen, nr. 91

- (1) Styret i Thurmannskogen 1 Sameie skal sørge for forsvarlig drift, vedlikehold og administrasjon for parkeringsseksjonen, nr. 91, med mindre parkeringsseksjonen velger sitt eget styre.
- (2) En parkeringsplass kan selges og leies ut sammen med boligseksjonen. En parkeringsplass kan også selges eller leies ut separat, men bare til seksjonseier i sameiet eller leietager av seksjon i sameiet. Salg av parkeringsplass skal tinglyses.
- (3) Salg eller utleie av parkeringsplass skal meldes til styret. Ny eiers/leietakers navn og kontaktinformasjon skal oppgis.
- (4) Styret/forretningsfører fører oversikt over hvem som til enhver tid disponerer eksklusiv bruksrett til de ulike parkeringsplassene.
- (5) Det er ikke tillatt å;
- Parkere utenfor oppmålte parkeringsplasser,
 - Drive næringsvirksomhet i eller fra parkeringsseksjonen,
 - Drive verksted eller utøve verkstedslignende aktiviteter i tilknytning til biler, tilhengere og/eller annet som er parkert i parkeringsseksjonen,
 - Vaske biler/tilhengere i parkeringsseksjonen.

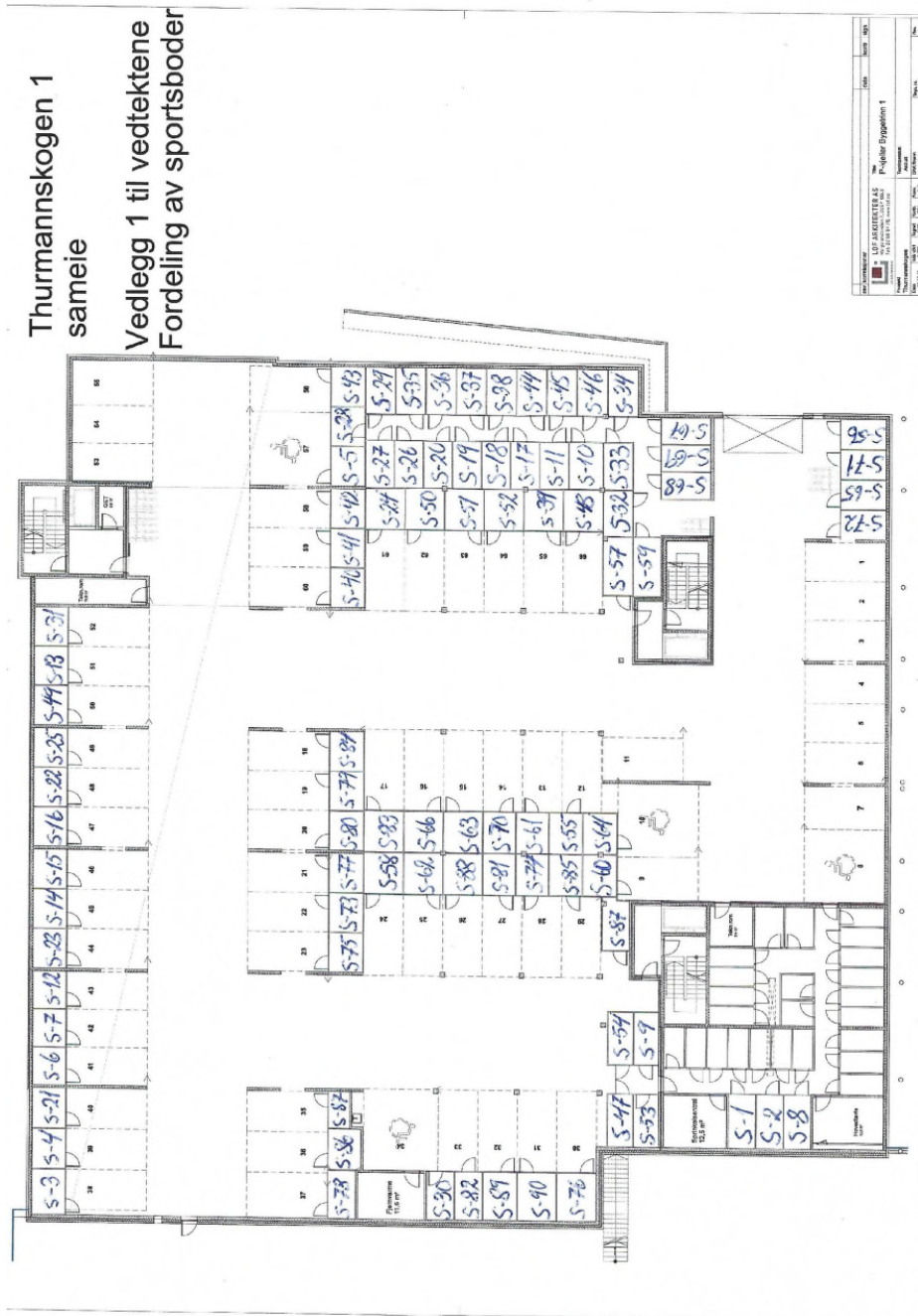

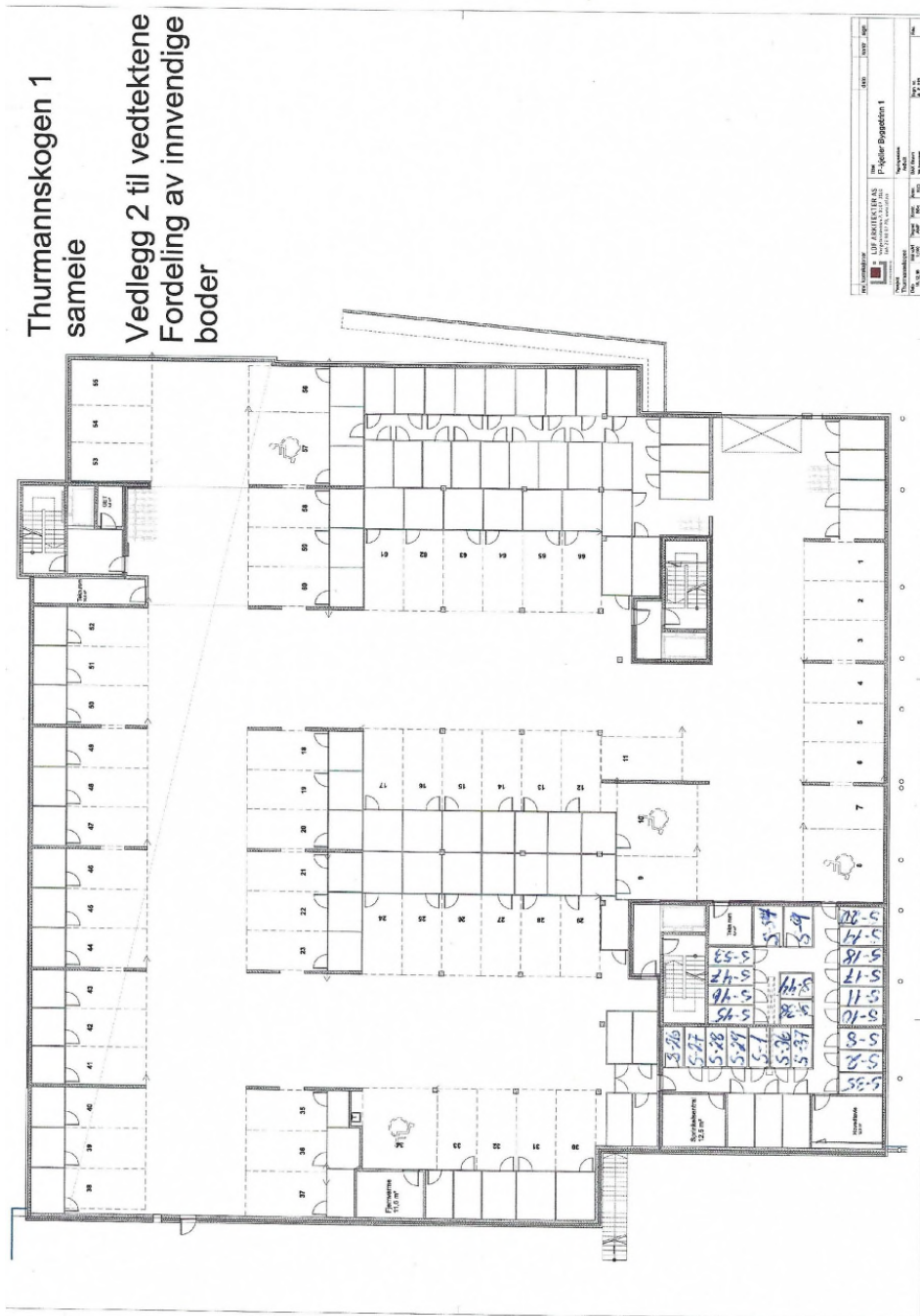

Husordensregler for Thurmannskogen 1 Sameie.

Ro i leilighetene.

Bråk og støy fra leilighetene må unngås. Det skal være alminnelig ro i leilighetene fra kl. 23.00 til kl. 06.00 på hverdager. På lørdager og søndager skal det være ro i leilighetene fra kl. 24.00 til kl. 09.00. Sameiet oppfordrer de som bor i leilighetene om å varsle naboene om det planlegges selskapseligheter, som vil vare utover kl. 24.00.

Det skal ikke utføres arbeid, som medfører støy, på lørdager etter kl. 18.00 og på søndager og helligdager.

Husholdningsavfall.

Alt holdningsavfall skal legges i søppelsiloene ved innkjøringen til sameiet. Det er ikke tillatt å sette husholdningsavfall eller annen søppel ved siden av søppelsiloene.

Det må heller ikke sette husholdningsavfall eller andre ting som den enkelte ønsker å kaste, i trappeoppgangene eller i garasjekjelleren.

Uønsket reklame i postkassene skal kastes i avfallssiloen for papir og ikke legges igjen på postkassestativet.

Møbler, innbo, elektriske artikler etc. kan leveres på avfallsdeponiet på Berger.

Søppel og fett må ikke kastes i WC eller slås ut i vasken.

Søppel eller annet husholdningsavfall må aldri kastes i WC. Det må heller ikke slås ut fett eller olje i hverken WC eller i vasken, da dette fører til tetting av rør, som igjen kan føre til oversvømmelse.

Inngangsdører / branndører.

Inngangsdører skal alltid være låst. Brannjør inn til spiraltrapp i 1. etasje i blokk A skal alltid være stengt. Dette for hindre at uvedkommende får tilgang til bygningen.

Spiraltrappen skal ikke brukes til alminnelig adkomst til til leilighetene, kun som rømningsvei.

Inngangsdørene til parkeringskjelleren og innkjøringsporten til garasjekjelleren skal alltid være låst. Inngangsdørene til parkeringskjelleren er også brannjører.

Ved flytting kan det være nødvendig å la utgangsdører stå oppe. Dette gjøres ved ved å slå av dørpumpen – som med stilles tilbake når arbeidet er utført.

Å sperre døren uten å deaktivere dørpumpen vil ødelegge denne – noe som krever reparasjon av dørpumpen og påføre sameiet en unødvendig kostnad.

Bruk av grill på markterrasser og balkonger.

Det er kun tillatt å bruke elektrisk grill eller gass grill i sameiet.

All bruk av grill må gjøres med forsiktighet og slik at naboer ikke sjeneres.

Parabolantenne.

Montering og bruk av parabolantenne er ikke tillatt.

Varmepumpe.

Montering og bruk av varmpumpe er ikke tillatt.

Dyrehold.

Dyrehold er tillatt så lenge dette ikke er til sjenanse for andre beboere i sameiet.

Solavskjerming.

Solavskjerming er kun tillatt med markiser etc. som er godkjent av styret i sameiet. All solavskjerming skal kjøpes fra den leverandør som styret har godkjent, med hensyn til farger og utforming. Kostnadene i forbindelse med solavskjerming skal i sin helhet betales av den enkelte andelseier.

Balkonger.

Styret i sameiet anbefaler at det ikke legges permanente fliser på balkongene, da dette kan forårsake fuktskader. Det må ikke brukes vann på balkongene, som kan renne ned og være til sjenanse for naboene under.

Videre må det ikke kastes snø eller søppel fra balkongene og feiing av balkongene og risting av tepper må ikke gjøres, da dette fører til at støv etc. havner på balkongen nedenfor.

Ved store snømengder på balkongene i øverste etasje, kan dette fjernes ved at snøen kastes ned på bakken nedenunder. Dette må alltid gjøres på en forsvarlig måte, ved at den er en person som står på bakken nedenfor og passer på.

Kjellerboder.

Det er ikke tillatt med permanente elektriske installasjoner eller lignende i kjellerbodene, som for eksempel bruk av fryseboks. Dette fordi forbruk av strøm i kjelleren går over fellesutgiftene.

Gassflasker skal ikke oppbevares i kjellerbodene. Propan er tyngre enn luft. Om det skulle bli lekkasje flasken/holderen, vil gassen sive ut og samle seg nede langs kjellergulvet. Det skal da ikke mer enn en liten gnist til for å tenne på gassen som igjen kan føre til en kraftig eksplosjon.

Lading av el-biler

Lading av el-biler skal bare gjøres fra egne el-bil ladere.

El-biler skal ikke lades fra kontakt i kjellerboden, da dette medfører brannfare og gir strømforbruk over fellesutgiftene.

Bruk av svalganger i blokk A.

Det er ikke tillatt å bruk svalgangene i blokk A til tørking av tøy eller som lagringsplass for sykler etc. Barnevogn samt et lite terrassebord og mindre stoler er tillatt, så lenge bruken av denne plassen ikke sjenerer naboene.

Røyking.

Det er ikke tillatt å røyke i garasjen, i trappeoppgangene, i heisene eller på svalgangene. Videre henstilles det om å vise forsiktighet med røyking på balkongene da dette kan medføres sjenanse for andre beboere.

Parkering / bruk av garasjen.

Det er bare tillatt å parkere på de merkede parkeringsplassene og ikke utenom disse.

Ved mye snø oppfordres alle brukere av garasjekjelleren til å fjerne snø og is fra bilen, før denne kjøres inn i garasjekjelleren. Slik kan vi unngå mye vann på garasjegulvet, som videre kan sige inn i kjellerbodene og forårsake skade på det som oppbevares der.

Sameiet har et begrenset antall gjestparkeringsplasser. Disse kan reserveres ved bruk av godkjente parkeringskort eller via en app. fra P-service. Tilgangen til disse er forbeholdt vårt boligsameie og det er ikke lov til å gi tilgang til disse parkeringsplassene til andre enn våre gjester. Overtridelser følges opp av P-service og medfører bøter.

Sykkelparkering.

Sameiet har sykkelparkering i sykkelstativer i garasjekjelleren. Styret anmoder de som ikke bruker sykkelen sin og som bare bruker sykkelstativet som oppbevaring av sykkelen, til å fjerne sykkelen fra sykkelstativet og oppbevare denne i kjellerboden.

Trafikk.

Det henstilles til alle beboere å kjøre sakte på sameiets område og i garasjen, samt respektere de parkeringsbestemmelser som gjelder.

Oppdatert 03.05.2023

Styret i Thurmannskogen 1 Sameie

Protokoll fra ordinært årsmøte i Thurmannskogen 1 Sameie

Møtedato: 14.05.2024

Møtetidspunkt: 18.00

Møtested: Lørenskog Hus

Til stede: 28 seksjonseiere, 0 representert ved fullmakt, totalt 28 stemmeberettigede.

Forretningsfører OBOS Eiendomsforvaltning AS, ble representert ved Ajay Paul Singh.

Møtet ble åpnet av Kjell Ove Kongshaug.

Konstituering

1. Valg av møteleder

Som møteleder ble Ajay Paul Singh foreslått.

Vedtak: Valgt.

2. Godkjenning av de stemmeberettigede

Det ble foreslått å anse de innleverte registreringsblankettene og eventuelt fullmakter som bevis for at vedkommende eier er til stede.

Vedtak: Godkjent

3. Valg av en til å føre protokoll og minst en seksjonseier som protokollvitne

Som fører av protokoll ble Ajay Paul Singh foreslått. Som protokollvitne ble Helle Kristin Larsen og Stian Svanor foreslått.

Vedtak: Valgt.

4. Godkjenning av møteinnkallingen

Det ble foreslått å godkjenne den måten årsmøtet var innkalt på, og erklære møtet for lovlig satt.

Vedtak: Godkjent.

5. Behandling av årsrapport og årsregnskap for 2023

A Behandling av årsrapport og regnskap

Styrets årsrapport, resultatregnskap og balanse for 2023 ble gjennomgått og foreslått godkjent.

Vedtak: Godkjent.

B Overføring av årets resultat til balansen

Årets resultat foreslås overført til egenkapitalen.

Vedtak: Godkjent.

6. Fastsettelse av honorarer

Styrehonorar til det sittende styret ble foreslått satt til kr 210 000.

Vedtak: Enstemmig vedtatt.

Behandling av innkomne forslag og saker

7. Installasjon av solcelleanlegg på taket av blokkene

Saksframstilling: Se innkalling.

Forslag til vedtak: Årsmøtet gir styret fullmakt i en tidsbegrenset periode til å beslutte en eventuell installasjon av et solcelleanlegg på taket av blokkene. Avtale om installasjon må være signert innen 01.01.2026. Etter den datoen må årsmøtet i sameiet igjen godkjenne en installasjon av solcelleanlegg på taket av blokkene

Benkeforslag: Årsmøtet ønsker at styre jobbet videre med prosjektet og presenterer en mer komplett oversikt over kostnader og besparelser ved et slikt prosjekt på neste årsmøte.

Vedtak: Benkeforslag vedtatt.

8. Valgkomite

Saksframstilling: Styret foreslår at årsmøtet utnevner en valgkomite. Valgkomiteens oppgave er å lage en innstilling til nytt styre for årsmøtet i 2025. Valgkomiteen skal bestå av minimum tre medlemmer, og kun ett styremedlem kan være med i valgkomiteen. Det skal avholdes minst et møte i valgkomiteen før årsmøtet i 2025.

Forslag til vedtak: Kjell Ove Kongshaug, Agnete Nygaard og Stian Svanor ble foreslått som medlemmer av valgkomiteen.

Vedtak: Valgt ved akklamasjon.

9. Utleie av gjesteparkeringsplasser

Saksframstilling: Thurmannskogen 1 har gjesteparkeringsplasser som ikke er i bruk, og inntekter herfra vil gi et godt bidrag til vedlikehold. Styret kan leie ut inntil 5 gjesteparkeringsplasser til eiere av leiligheter i Thurmannskogen 1. Videreutleie er ikke tillatt. Maks leieperiode 2 år. Styret fastsetter utleiebetingelser utover ovennevnte.

Forslag til vedtak: Leie ut inntil 5 plasser til seksjonseiere sameiet.

Vedtak: Ikke vedtatt.

10. Valg av tillitsvalgte

A Som styremedlem for 2 år, ble Kamilla Niiazova foreslått.

Som styremedlem for 2 år, ble Stian Aronsen foreslått

Som styremedlem for 1 år, ble Finn Pettersen foreslått.

Vedtak: Valgt ved akklamasjon.

B Som varamedlem for 1 år, ble Helge Kaasin foreslått.

Som varamedlem for 1 år, ble Gro Gundersen foreslått.

Vedtak: Valgt ved akklamasjon.

Møtet ble hevet kl.: 19.00. Protokollen signeres av

Møteleder

Navn: Ajay Paul Singh /S/

Fører av protokollen

Navn: Ajay Paul Singh /S/

Protokollvitne 1

Navn: Helle Kristin Larsen /S/

Protokollvitne 2

Navn: Stian Svanor /S/



Lørenskog kommune

Reguleringsplanforslag

Eiendom: 102/449/0/25
Adresse: Harry Olsens vei 1
Utskriftsdato: 20.08.2025
Målestokk: 1:2000



UTM-32



©Norkart 2025

Kartet er produsert fra kommunens beste digitale kartbaser for området og inneholder viktige opplysninger om eiendommen og området omkring. Presentasjonen av informasjon er i samsvar med nasjonal standard.
Kartet kan inneholde feil, mangler eller avvik i forhold til kravene i oppgitt standard.
Kartet kan ikke benyttes til andre formål enn det formålet det er utlevert til uten samtykke fra kommunen jf. lov om åndsverk.

Tegnforklaring

<i>Reguleringsplan PBL 2008</i>	
	Sikringsonegrense
	Infrastrukturgrense
	Bebyggelse og anlegg
	Boligbebyggelse - frittliggende småhusbebyggelse
	Veg
	Fortau
	Sykkelveg/-felt
	Annen veggrunn - tekniske anlegg
	Annen veggrunn - grøntareal
	Holdeplass/plattform
	Friområde
	Sikringsone - Frisikt
	Infrastruktursone - Krav vedrørende infrastr.
<i>Felles for reguleringsplan PBL 1985 og 2008</i>	
	Planens begrensning
	Formålsgrense
	Bebyggelse som forutsettes fjernet
	Regulert senterlinje
	Frisiktslinje
	Regulert kant kjørebane
	Regulert kjørefelt
	Regulert fotgjengerfelt
	Regulert støttemur
Abc	Påskrift feltnavn

Eiendomsmegler 1 Østlandet AS
Eiendomsmegler 1 Oslo AS, avd. Lørenskog v/Sebastian Oulie Brynhildsvoll
Bibliotekgata 30, 1473 LØRENSKOG
E-post: sebastian.brynhildsvoll@em1ostlandet.no

Deres ref.: 3373250173 . Vår ref.: 7739-1-025

Dato: 20.08.2025

Megleropplysninger

Boligselskap: Thurmannskogen 1 Sameie
Organisasjonsnr: 918590447
Seksjonseier: Hultin, Ragnar Johan
Medeier: Hultin, Bodil Charlotte
Leilighetsnummer: 025
Adresse: Harry Olsens Vei 1, 1461 LØRENSKOG
Seksjonsnummer: 25
Gnr. 102
Bnr. 449

Opplysninger om boligselskapet:

- Forkjøpsrett: Nei
- Styregodkjenning: Nei
- Forsikret hos: Tryg Forsikring- polisenummer 8764495.
- Mulighet for individuell nedbetaling på hele eller deler av fellesgjeld: Nei
- Sikringsordning: Nei
- Selskapets vedtekter kan inneholde bestemmelser om styregodkjenning ved overdragelse og/eller bruksoverlating, samt eventuelt andre bestemmelser/begrensninger av betydning. Se også selskapets husordensregler for eventuelle bestemmelser om husdyrhold og lignende.
- Månedlige felleskostnader som ikke er spesifiserte, dekker boligselskapets driftskostnader. For ytterligere spesifisering, vennligst se regnskapet i årsrapporten.
- Påkostninger/utbedringer i boligselskapet: Se årsrapporten.
- Vi gjør oppmerksom på at innkallingen kan gjelde for et møte som ikke er avholdt. Protokoll må eventuelt etterbestilles. Vi tar forbehold om at regnskapet blir godkjent av årsmøte.

Garasje: tinglyses som ideell andel Gnr 102 Bnr 449 seksjon 91. Det påløper felleskostnader for garasjeplass med kr 193,- pr. mnd. Hvis selger har kjøpt garasjeandel, se vedtektene §20, åløper det administrasjonskostnader til forr.fører etter gjeldende priser, for overdragelse av garasje. Uteparkering: her skal kjøper få eksklusiv bruksrett men dette er ikke ferdig pt da denne oversikten ennå ikke foreligger. Dette blir først i orden når utearealene er ferdigstilt. Uteparkeringsplasser må derfor selges med boligen iht selgers kjøpekontrakt inntil videre. Boligselskapet har avtale med Techem om leveranse av energiservicetjeneste

Selskapets totale lån og vilkår:

Ingen lån registrert på selskap.

Økonomiske opplysninger om leiligheten:

Totale felleskostnader pr. Månedlig intervall: 4 447,00,-

Herav:

	Pr. dags dato	Evt. fremtidig endring:
A konto energi	726,00	
Vedlikeholdsfond	108,00	
Felleskostnader	3 363,00	
TV/bredbånd	250,00	

Ved oppgjør bes megler ta kontakt med OBOS Innbetalingservice per tlf. 22 86 56 25 eller e-post restanseforesporsel@obos.no for å få oppgitt eventuelle utestående felleskostnader/andre heftelser iht. boligselskapets legalpant.

Ligningsposter pr. 31.12.2024 (med forbehold om endringer):

Ligningsverdi fås på ligningskontoret

Innberetningspliktige inntekter: 130,-
Fradragsberettigede kostnader: 5,-
Annen formue: 5 929,-
Gjeld: 0,-

Fellesgjeld, kapitalkostnader og eventuell avdragsfrihet:

Ingen lån registrert for leilighet.

Kontaktinformasjon:

Ved ytterligere spørsmål angående fellesgjeld, bes megler vennligst ta kontakt med rådgiver Ajay Paul Singh pr. e-post: Ajay.paul.singh@obos.no eller telefon via OBOS sentralbord 22 86 55 00.

Annen informasjon:

Opplysninger gitt i dette brev er basert på de opplysninger forretningsfører har på tidspunktet for avgivelsen. Selger og megler må kontrollere de tall som framgår av dette brev mot den informasjon han selv sitter inne med, særlig tidligere ligningsoppgaver. Dersom det oppdages avvik mellom oppgitte beløp i dette brevet og det som fremgår av andre dokumenter selger har, så må dette meldes skriftlig inn til forretningsfører i god tid før salget. Det må henvises til hvilke dokumenter det er avvik mellom. Forretningsfører aksepterer intet erstatningsansvar for feil i de gitte opplysninger med mindre det er utvist grov uaktsomhet.

Melding fra megler ved salg:

Ved krav om styregodkjenning av ny eier sendes søknad til styret v/Kjell Ove Kongshaug, e-post: thurmannskogen1@styrommet.no

Melding om ny eier sendes samtidig OBOS Eiendomsforvaltning AS pr. e-post: eierskifte@obos.no.

Meldingen må inneholde kjøpers navn, nåværende adresse, fødsels- og personnummer, overtakelsesdato samt selgers nye adresse. Vi ber også om å få oppgitt kjøpers e-postadresse og mobilnummer. Er det flere kjøpere må vi få tilsvarende informasjon pr. kjøper.

Vi gjør oppmerksom på at all informasjon som sendes pr. e-post bør krypteres og sendes på en sikker måte.

Elektronisk kommunikasjon:

Styret/OBOS Eiendomsforvaltning vil kommunisere med eierne elektronisk (pt via Vibbo, e-post, SMS) med mindre eieren har reservert seg mot dette. Reservasjon skjer på Vibbo, der det under «min profil» vil være en knapp for reservasjon. Har du flere eieforhold og ønsker du å reservere deg, må du gjøre dette pr eieforhold.

Alternativt kan boligeier sende krav om reservasjon til reservasjon.oef@obos.no

Priser og gebyrer p.t.:

Eierskiftegebyr er kr 6 570,- inkl. mva. Faktura ettersendes når eierskiftet er registrert. Vennligst vent med betaling til denne er mottatt, da KID nummer må oppgis ved betaling. Vi gjør oppmerksom på at det kan påløpe ytterligere kostnader i forbindelse med eventuell overføring av garasje, parkering eller lignende forhold.

Vi ser fram til et hyggelig samarbeid.

Vennlig hilsen OBOS Eiendomsforvaltning AS

Eierskifterelaterte tjenester 2025



Tjenester	Pris inkludert mva.
Megleropplysninger i Ambita Infoland:	
Meglerpakke 1 med energimerke	4 758 kr
Meglerpakke 1	4 038 kr
Meglerpakke 2	2 750 kr
Hastegebyr (tillegg til ordinært gebyr)	1 063 kr
Enkeltprodukter i Ambita Infoland:	
Pantattest Boligaksjeselskap	390 kr
Årsmelding/protokoll/vedtekter/husordensregler	525 kr
Eierskifter:	
Borettslag / Sameier	6 570 kr
Boligaksjeselskap m/transportgebyr	10 043 kr
Påfør/fjern medeier og overføring til slektning i BRL/sameier/boligAS	4 928 kr
Forkjøpsrettsgebyr der OBOS avklarer	8 212 kr
Forkjøpsrettsgebyr der styret avklarer	6 570 kr
Administrasjon:	
Parkeringsplass, uten dokumenter	850 kr
Parkeringsplass, inkl. dokumentbehandling	1 700kr
Notering:	
Noteringsgebyr Boligaksjeselskap	4 150 kr
Andre tjenester:	
Mortifikasjon (i tillegg til 0,8 R til byfogden) (Rettsgebyret er kr 1 314, og 0,8 R = kr 1 051)	6 000 kr + 0,8R

Sist oppdatert 4.12.24

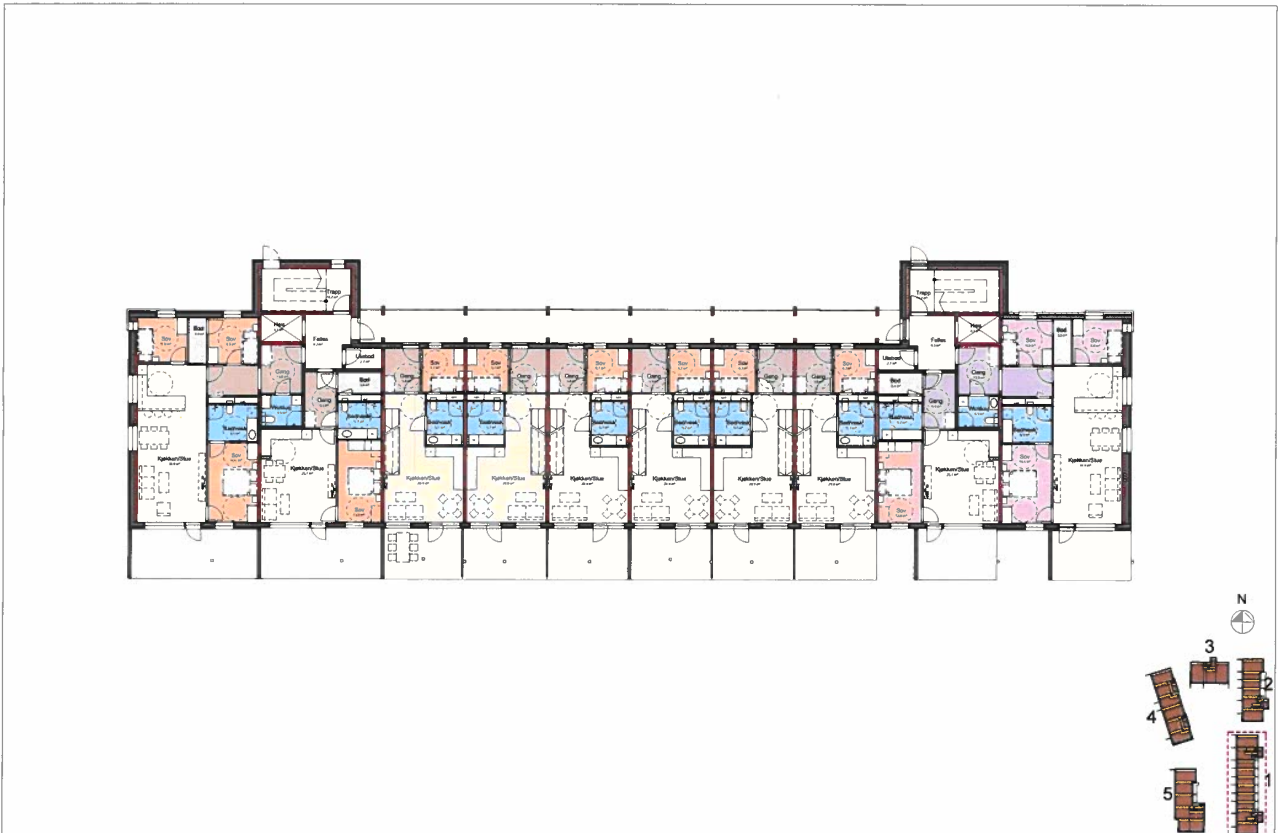

				Nordliveien		Rasta Nord		 LOF ARKITEKTER AS Wergelandsvæien 7, 0167 ØSLO Tel: 22 98 97 70, www.lof.no			
				Yegningstaba: Rammesøknad		Gnr. 102/ Bnr. 385		<small> DRA-Nr.: SIA-Nr.: SIA-Nr.: SIA-Nr.: </small>			
rev	korreksjoner	dato	kont	sign	Date	Skala	Prosjekt	Arbeid	Side	Blatt	Blatt
					29.05.12	1:200	TG	BBo	SO	Bygg 1 Plan 1	E16

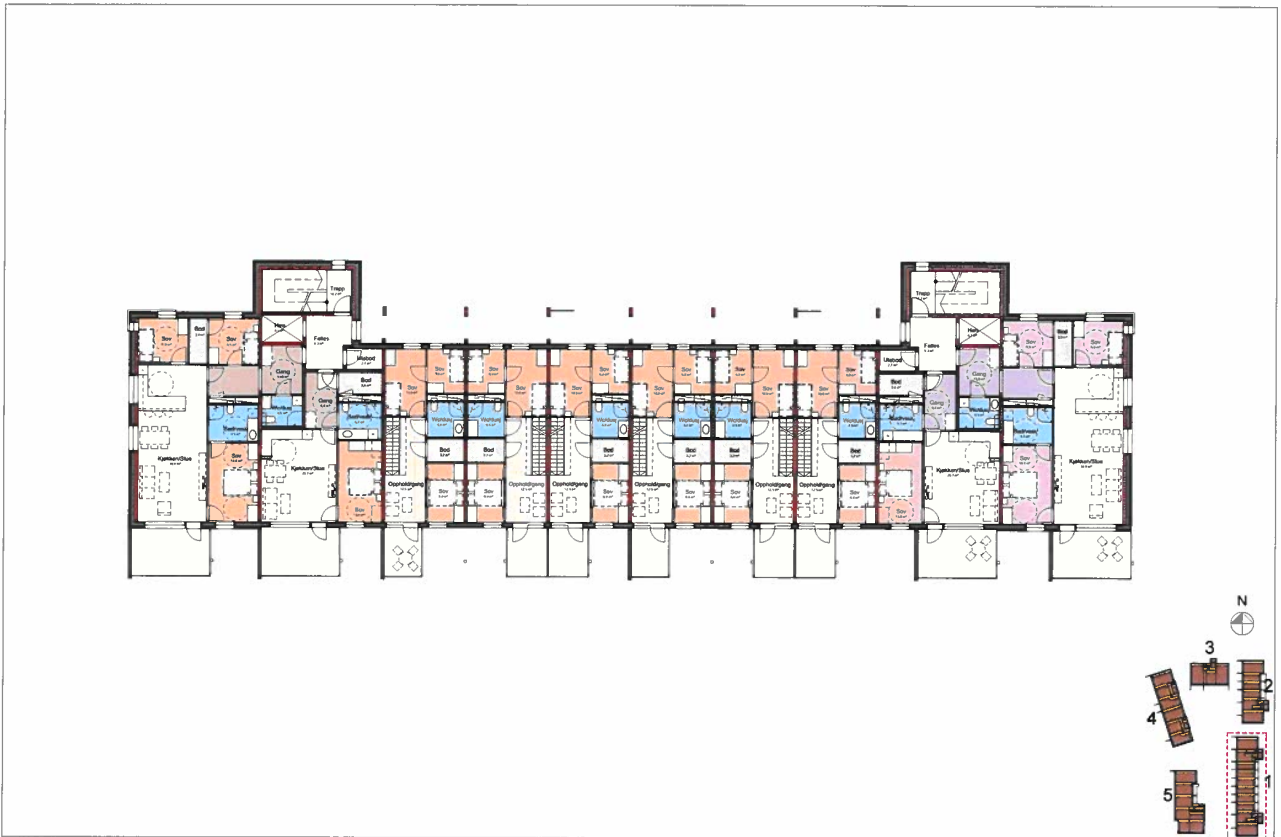

				Nordliveien		Rasta Nord		  LOF ARKITEKTER AS Wergelandveien 7, D167 05LO Tel: 22 98 97 70, www.lof.no	
				Tegningens status:		Gnr: 102/ Bnr: 385		Dato: 29.05.12 Arkitekt: TG Bygghjelper: BBo Bygghjelper: SO Tittel: Bygg 1 Plan 2 Tegning: E17	
rev	korreksjoner			dato	kontr	sign	Rammesøknad		



				Nordliveien		Rasta Nord		 LOF ARKITEKTER AS Wergelandsvaien 7, 0167 OSLO Tel: 22 99 97 70, www.lof.no	
				Gnr. 102/ Bnr. 385		Dato utarbejdet: 29.05.12 Dato: 29.05.12 Skala: 1:200 Tegner: TG Arkitekt: BBa Prosjektleder: SO		Bygg 1 Plan 3 Tegning: E18	
rev	korreksjoner	dato	kontr	sign	Tegningsstatus: Rammesøknad				

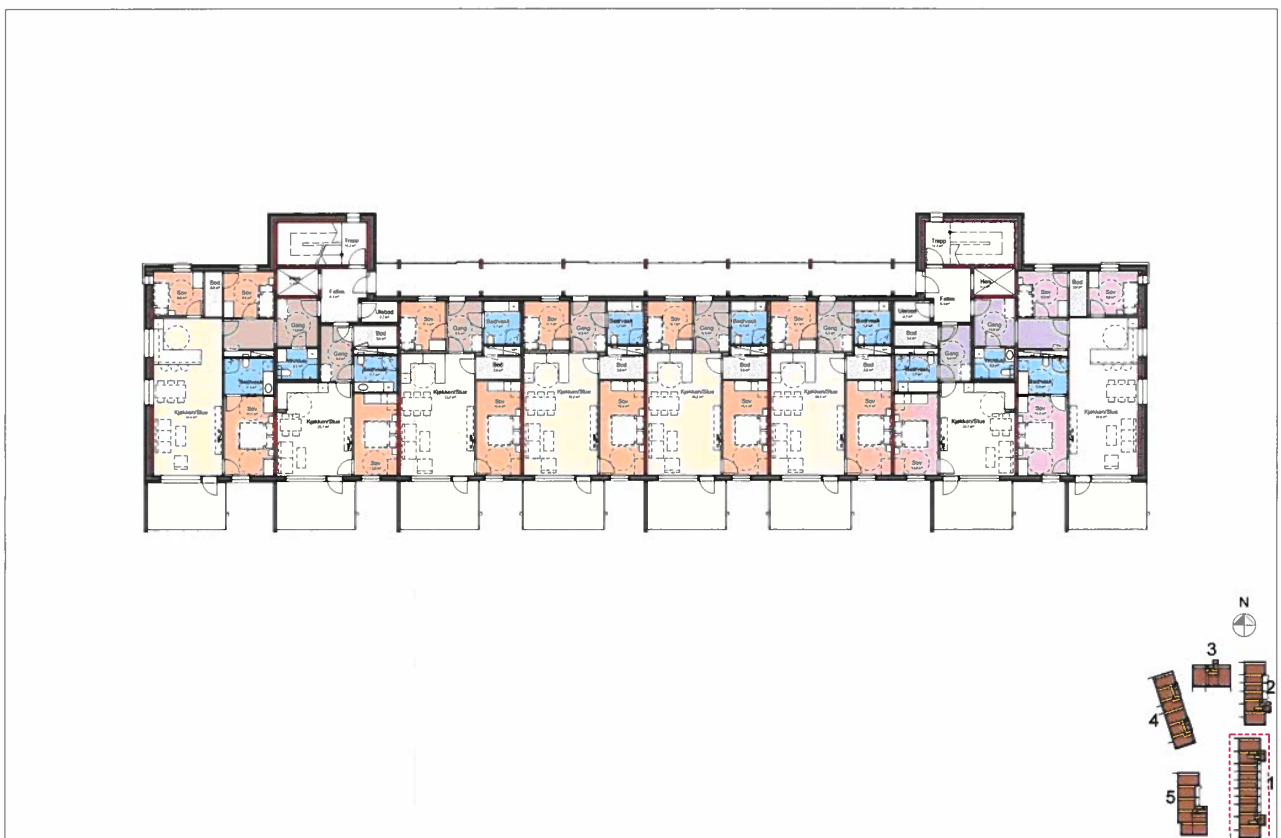

				Nordliveien		Adresse: Rasta Nord		 LØF ARKITEKTER AS Wergelandsväien 7, 0167 ØSLØ Tlf: 22 99 97 70, www.lof.no	
				Gnr: 102/ Bnr: 385		Dato: 29.05.12 Skala: 1:200 Tegner: TG Boret: BB Anv: SO		Bygg 1 Plan 5 Teg: E20	
Tegningens status: Rammesøknad				rev koreksjoner dato kontr sign					

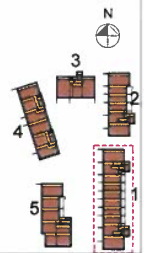
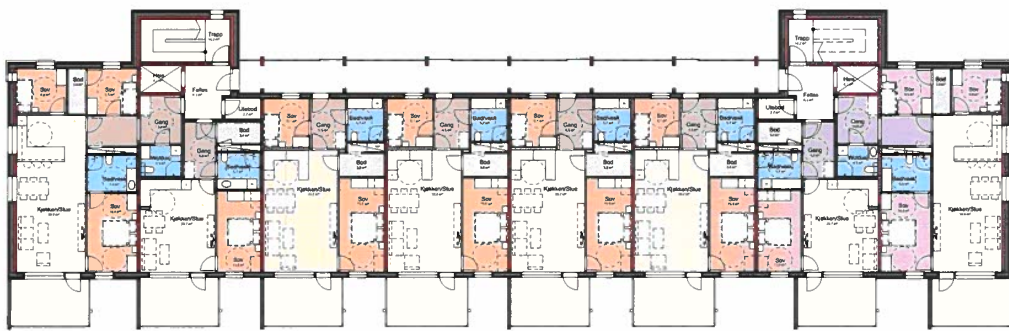

Nordliveien				Rasta Nord Gnr 102/ Bnr 385		 LOF ARKITEKTER AS Wergelandveien 7, 0167 OSLO Tlf: 22 98 97 70, www.lof.no		Dato: 29.05.12 Skala: 1:200 Tegner: TG Ark: BBo Saks: SO Type: Bygg 1 Plan 6 Tegning: E21	
rev: korreksjoner dato: _____ kontr: _____ sign: _____	Tegningsstatus: Rammesøknad								

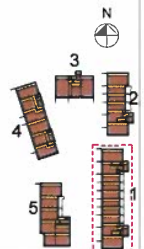
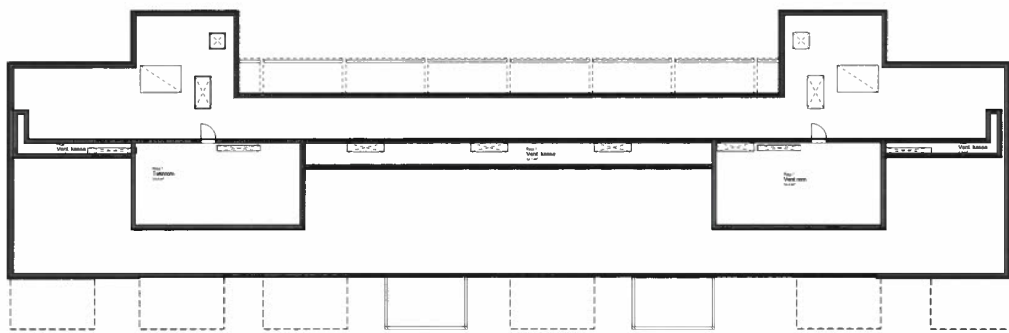

				Nordliveien		Rasta Nord		 LOF ARKITEKTER AS Wegelandsveien 7, 0167 ØSLØ Tlf: 22 88 97 70, www.lof.no	
				Gnr 102/ Bnr.385		Gnr 102/ Bnr.385 Gnr 102/ Bnr.385		29.05.12 1:200 TG BBo SO	
rev korreksjoner dato kontr sign				Tegningsstatus: Rammesøknad		Bygg 1 Takplan		E22	

AF Gruppen Norge AS
Postboks 6272 Etterstad
0603 OSLO

Vår referanse
15/1184-142

Saksbehandler / telefon
Nirosh Theva Ranjan / 969 47 042

Dato
23.11.2022

Ferdigattest - Bygg A, B, C, D og E

Adresse Elisabeth Grannemans vei 2,4,6,8,10,12,14 og 16 Harry Olsens vei 1,3,5,7,9,11 og 13	Gnr./bnr./fnr./snr. 102/450 og 102/449	Bygning
Ansvarlig søker AF eiendom Postboks 6272 Etterstad 0603 OSLO	Tiltakshaver AF eiendom Postboks 6272 Etterstad 0603 OSLO	
Tiltakets art: Boligblokk	Bygningstype: Store frittliggende boligbygg på 5 etasjer eller over	

Ferdigattest er gitt med bakgrunn i mottatt søknad.

Søknad om ferdigattest er mottatt 21.09.2019. Ferdigattesten gjelder for bygg A, B, C, D og E på eiendom med gbnr. 102/450 og 102/449. Rammetillatelse for boligblokkene for felt A (bygg A, B, C, D og E) ble gitt 18.04.2013 med saksnr.12/2725-6.

Kommunalteknikk har i sitt brev datert 21.09.2021 bekreftet at VA-anlegget er ferdigstilt og godkjent.

Du har bekreftet at alle krav og betingelser som er stilt i tillatelsen, plan- og bygningsloven (pbl.) og tilhørende forskrifter, er oppfylt. Ferdigattest gis på dette grunnlaget.

Det er ikke gitt opplysninger om at det forekommer endringer i forhold til godkjent dokumentasjon for tiltaket. Tiltaket forutsettes utført i tråd med gitt tillatelse og godkjente kart og tegninger.

Tiltaket, eller deler av tiltaket, må ikke tas i bruk til annet formål enn det tillatelsen fastsetter (jf. plan- og bygningsloven § 20-1).

Klageadgang

Vedtaket kan påklages til statsforvalteren i Oslo og Viken i medhold av plan- og bygningsloven § 1-9 og forvaltningslovens kap. VI. Klage sendes Lørenskog kommune, postboks 304, 1471 Lørenskog eller postmottak@lorenskog.kommune.no

Klagefristen er 3 uker fra den dag melding om avgjørelsen er kommet frem til klageren. En klage kan føre til at avgjørelsen blir omgjort.

Med hilsen
byggesaksavdelingen

Kourosh Mastoury for

Postadresse
Lørenskog kommune
Postboks 304
1471 Lørenskog

Telefon 67 93 40 00
E-post postmottak@lorenskog.kommune.no
<https://www.lorenskog.kommune.no>
Org.nr. 842 566 142 (mva.)

Besøksadresse
Lørenskog hus, Festplassen 1
1473 LØRENSKOG

Dokument-ID
22/96277

Na Stephansen
avdelingsleder

Nirosh Theva Ranjan
saksbehandler

Dette dokumentet er elektronisk godkjent

Vedlegg:
Gjennomføringsplan
102 450 Gjennomføringsplan

Kopi av brevet sendt til:
Nordliveien Ks
Thurmannskogen 2 Sameie

Spesielle forhold og tinglyste heftelser.

- **Kommuneplan 2023-2035**, vedtatt av kommunestyret 15.03.2023.
Planbeskrivelse, bestemmelser med retningslinjer samt temakart ligger vedlagt.

Gjeldende planer finner du på våre nettsider [her](#).

- Berøres eiendommen av sikringssonen på 85 meter fra ytterkant teoretisk tunnelprofil langs Romeriksporten (Gardermobanen) må nabovarsel ved eventuelle grunnarbeider sendes: Bane NOR SF, Postboks 4350, 2308 HAMAR eller postmottak@banenor.no
- Berøres eiendommen av sikringssonen på 20 meter fra tunnelprofil for boring og 50 meter for større sprengningsarbeider (rystelser må ikke overstige 50mm/s), langs RA-2 må nabovarsel ved eventuelle grunnarbeider sendes:
NRV/NRA, Postboks 26, 2011 STRØMMEN eller firmapost@nrva.no
- Der reguleringsplan ikke viser byggegrense gjelder «Veglova-kapittel V», som du finner [her](#).
- Når det gjelder tinglyste heftelser kontaktes [Kartverket](#).
- Sjekk om eiendommen er omfattet av en kommunal støyvarselsone.
Se § 10 støy i [Generelle bestemmelser og retningslinjer](#) og [støysonekart](#).
- Store deler av Romerike ligger under marin grense, hvor det er forekomster av kvikkleire.
Undersøk forholdene [her](#) .
Kommunen kan kreve ytterligere undersøkelser av farenivå eller at plan eller tiltak endres.

Tegnforklaring















Reguleringsplan/Bebyggelsesplan PBL 1985

	Frittliggende småhusbebyggelse
	Konsentrert småhusbebyggelse
	Område for industri/lager
	Offentlige trafikkområder
	Kjøreveg
	Annen veggrunn
	Annen veggrunn
	Gang-/sykkelveg
	Gang-/sykkelveg
	Parkbelte i industribøk
	Felles gangareal
	Felles gangareal
	Felles parkeringsplass
	Felles grøntanlegg
	Annet felles areal for flere eiendommer
	Bolig/Offentlig
	Bolig/Offentlig

Reguleringsplan PBL 2008

	Boligbebyggelse - blokkbebyggelse
	Veg
	Kjøreveg
	Trase for jernbane
	Turdrag
	Frimeråde
	Vegetasjonsskjerm

Felles for reguleringsplan PBL 1985 og 2008

	Regulerings- og bebyggelsesplanområde
	Regulerings- og bebyggelsesplanområde
	Regulerings- og bebyggelsesplanområde
	Planens begrensning
	Planens begrensning
	Planens begrensning
	Formålsgrense
	Formålsgrense
	Formålsgrense
	Byggegrense
	Byggegrense
	Regulert senterlinje
	Regulert parkeringsfelt
	Regulert støyskjerm
	Avkjørsel
Abc	Påskrift feltnavn
Abc	Påskrift reguleringsformål/arealformål
Abc	Påskrift reguleringsformål/arealformål
Abc	Påskrift utnyttning
Abc	Påskrift kotehøyde
Abc	Påskrift plantilbehør

007

BESTEMMELSER TIL DETALJREGULERINGSPLAN FOR RASTA NORD PRIVAT

BESTEMMELSER ENDRET 07.05.2014

§1 Avgrensning

Det regulerte området er vist med reguleringsgrense på plankart merket 007_1 og sist revidert 07.05.2014

§2 Formål

Området reguleres til:

Bebyggelse og anlegg

- Boligbebyggelse – blokkbebyggelse
- Boligbebyggelse – konsentrert småhusbebyggelse

Samferdselsanlegg og teknisk infrastruktur

- o_Vei
- a_Vei

Grønnstruktur

- p_Friområde
- p_Turdrag
- p_Vegetasjonsskjerm

§3 Boligbebyggelse

Utnyttelse

Planområdet tillates utbygget med maks % BYA = 40 % innenfor felt A, maks % BYA = 36 % innenfor felt B og maks % BYA = 34 % innenfor felt C.

Plassering og høyder

Balkonger kan gå inntil 1 m utenfor byggegrensen.

Mindre takoppbygg for heis og tekniske installasjoner, tillates oppført inntil 3 m over maks gesimshøyde. Nødvendige rekkverk på tak ved anleggelse av takterrasser tillates oppført over maks gesimshøyde.

Parkeringskjellere helt eller delvis under terreng, utvendige sportsboder, sykkelparkering, energisentral, avfallsstasjoner, trafo, utvendige trapper, forstøtningsmurer og ramper til parkeringskjellere tillates oppført utenfor viste byggegrenser. Utforming, materialbruk og plassering av installasjonene skal danne et helhetlig uttrykk med den øvrige bebyggelsen.

Utforming

Bebyggelsen skal hovedsakelig utføres i tegl, puss, glass og tre. Arkitektoniske utforming, detaljering og materialbruk skal tillegges stor vekt. Det skal være samhørende material- og volumoppbygging innenfor det enkelte felt.

Bebyggelsen innenfor felt A skal ha et urbant og delvis muralt preg og vise referanser til bebyggelsen på Rolvsrud, gjennom høyder og valg av materialer.

Uavbrutt fasadelengde skal ikke overskride 50 m. Fasadelengder over 50m skal brytes opp ved markerte sprang i fasadelivet eller spalte.

Bygningen eller bygningene i planområdet nordøstre hjørne skal gjennom form, farge eller materialbruk framheve hjørnet mot nordøst.

Bebyggelsen innenfor felt B skal gjennom utforming og materialvalg danne et bindeledd mellom den urbane bebyggelsen i felt A og den konsentrerte småhusbebyggelsen i felt C.

Bebyggelsen innenfor felt C skal gjennom skala og detaljering vise referanser til småhusbebyggelsen langs Snorres vei.

Der fasaden ligger i rød sone i henhold til Miljøverndepartementets "retningslinje for støy i arealplanlegging" T-1442, skal de berørte leilighetene være gjennomgående slik at minst en side av leiligheten ikke ligger i rød sone. Planløsningen skal være slik at ingen leiligheter i hovedsak ligger i rød sone.

Boligsammensetning

Det skal tilrettelegges for variasjon i boligsammensetningen tilpasset forskjellige alders- og familiesituasjoner.

Parkering

Parkering for blokkbebyggelsen – felt A og B skal etableres hovedsakelig i garasjeanlegg helt eller delvis under terreng.

Parkering for småhusbebyggelsen – felt C skal ivaretas på bakkenivå innenfor eget tomt.

Det tillates etablert inntil 60 plasser permanent parkering på bakkenivå. Bakkeparkering utformes som "grønn" parkering.

Følgende parkeringsnorm skal følges ved etablering av parkeringsplasser.

Parkeringsdekning for bil skal være minimum 90 % av følgende maksnorm

	Biloppstillingsplass	Biloppstillingsplass for gjester	Sykkelparkering
Leiligheter 1-2 roms	0,75	0,25	min 2,0 50% under tak
Leiligheter 3 roms eller større	1,0	0,25	min 2,0 50 % under tak

5 % av biloppstillingsplassene skal være tilrettelagt for bevegelseshemmede.

Utomhusanlegg

Uteoppholdsarealer opparbeides som grønne tun for omkringliggende boliger, med nærlekeplasser, sittegrupper, vegetasjon, nødvendige anlegg for avfallshåndtering, etc. Utforming, detaljering og materialbruk skal tillegges stor vekt. Kommunens vedtekter angående størrelse på lekeplasser tillates fraveket. Uteoppholdsarealene er felles for alle boenhetene innenfor planområdet. Interne gangveier som leder til blokkinn ganger skal ha fastdekke dimensjonert iht. krav til kjørbare adkomst for utrykningskjøretøy.

Plan for utomhusarealer

Før det gis rammetillatelse for bygging innenfor planområdet skal plan for utomhusarealer være godkjent.

Det skal utarbeides plan for utomhusarealer i målestokk 1:500 for utomhusanlegg og grønnstruktur for hvert byggetrinn som skal være godkjent før igangsettingstillatelse gis. Planene skal vise kotehøyder, kjøreveger, gangveger, parkering, inkl. sykkelparkering,

oppholdsarealer og lekearealer, areal for avfallshåndtering, forstøtningsmurer, beplanting og vegetasjon, materialvalg, møblering og belysning.

Utomhusområdene skal opparbeides trinnvis samtidig med tilhørende bebyggelse og skal være ferdig opparbeidet før midlertidig brukstillatelse gis. Dersom årstiden vanskeliggjør dette kan tidsbegrenset midlertidig brukstillatelse gis.

§4 Grønnstruktur

Frrområde

G1

Området skal være allment tilgjengelig. Deler av eksisterende vegetasjon skal bevares. Det skal anlegges gjennomgående sti eller gang- og sykkelvei gjennom området.

G2

Området skal være allment tilgjengelig. Området skal opparbeides parkmessig og på en slik måte at det formidler overgang og sammenheng mellom sentrum og planområdet. Det skal anlegges gjennomgående sti eller gang- og sykkelvei gjennom området.

Turdrag

Området skal være allment tilgjengelig. Det skal anlegges sti eller gang- og sykkelvei gjennom området.

Vegetasjonsskjerm

Området gis en form for opparbeidelse, tilsåing og beplanting.

§5 Adkomst

Adkomst til området etableres som vist med piler på plankartet. Ved adkomst fra Nordliveien etableres det frisiktsone som skal være 6x85 meter. Innenfor frisiktsonen tillates ikke beplanting eller lignende med en høyde 0,5 m eller høyere over tilstøtende vegers planum.

§6 Støy- og luftforurensning

Støy

For utendørs støynivå gjøres Miljøverndepartementets "Retningslinje for behandling av støy i arealplanlegging" (T-1442), tabell 2 eller senere vedtatte forskrifter/ retningslinjer som erstatter disse, gjeldende.

For innendørs støynivå gjøres Miljøverndepartementets "Retningslinje for behandling av støy i arealplanlegging" (T-1442), punkt 3.3.2 annet ledd punktum 1, eller senere vedtatte forskrifter/ retningslinjer som erstatter disse, gjeldende.

I byggetiden gjøres Miljøverndepartementets "Retningslinje for behandling av støy i arealplanlegging" (T-1442), tabell 4, eller senere vedtatte forskrifter/ retningslinjer som erstatter disse, gjeldende.

Ved søknad om tillatelse til tiltak skal detaljerte støyberegninger, samt planer for støybeskyttelsestiltak foreligge. Eventuelle støybeskyttelsestiltak for det enkelte byggetrinn skal være ferdigstilt før brukstillatelse gis.

Luftforurensing

Luftinntak til bygninger må ikke plasseres i områder der luftforurensing overskrider grenser som anbefalt i SFT rapport eller senere vedtatte forskrifter/ retningslinjer som erstatter denne. Alternativt må luftinntak utstyres med kvalifisert filter/ renseanlegg for inntaksluft.

§7 Rekkefølgebestemmelser

Byggetrinnsomfang fastsettes ved rammesøknad.

Kjørevei m/tilhørende fortau skal opparbeides trinnvis samtidig med tilgrensende bebyggelse og skal være ferdig før midlertidig brukstillatelse gis. Dersom årstiden vanskeliggjør dette kan tidsbegrenset midlertidig tillatelse gis.

Før det gis midlertidig brukstillatelse/ferdigattest innenfor A skal friområdet innenfor G1 og G2 være ferdig opparbeidet iht. plan. Dersom årstiden vanskeliggjør dette kan tidsbegrenset midlertidig brukstillatelse gis.

Før det gis midlertidig brukstillatelse/ferdigattest innenfor B og C skal friområdet innenfor G1 og G2 og turdraget være ferdig opparbeidet iht. plan. Dersom årstiden vanskeliggjør dette kan tidsbegrenset midlertidig brukstillatelse gis.

Det skal være allmenn tilgjengelig gangforbindelse gjennom planområdet i østvestretning og nord-sør-retning gjennom hele anleggsperioden.

Vedtatt av Lørenskog kommunestyre den 02.11.2011, KS-117/11.
Mindre endring datert 7.5.2014 vedtatt i sak TK-047/14 den 11.6.2014.

Se også verbalvedtak i KS-117/11:
Oversendelse til administrasjonen og protokolltilførsel.

Oppdragsnummer 6029260040
Sist oppdatert 06.02.2026

EiendomsMegler  1

Sebastian Oulie Brynhildsvoll
eiendomsmegler

Telefon: 926 66 657

E-post: 926 66 657

EiendomsMegler 1 Østlandet AS
- En del av SpareBank 1 Østlandet

eiendomsmegler1.no