



Velkommen til

Løvsangerveien 42D
4626 Kristiansand S

EiendomsMegler **1**

Velkommen til

Løvsangerveien 42D
4626 Kristiansand S

Innholdsrikt rekkehus over 3 plan | Hybel | Solrik terrasse | 4 soverom | Populær beliggenhet | Garasje i rekke

Velkommen til Løvsangerveien 42D presentert av Asgeir Odden v/ EiendomsMegler 1.

Et innholdsrikt og romslig rekkehus i et populært og barnevennlig område på Nedre Slettheia. Kort avstand til skoler, barnehage, skog og mark. I nærområdet finner en gode fritidsmuligheter for store og små, bl.a fotballøkke, lekeplasser og Fiskåvann som kan by på flotte turterreng med gode bademuligheter. Kort vei til Vågsbygd senter med alle sine fasiliteter og Kvadraturen er kun en 5-10 min. kjøretur unna. Det er i tillegg gode bussforbindelser i umiddelbar nærhet.

Boligen går over tre plan og inneholder bla. 3 soverom, bad, kjøkken, vaskerom og en herlig stue med utgang til en hyggelig terrasse og hage. I kjeller er det godkjent innredet til hybel med kjøkken, stue, soverom og bad.

Nøkkelinformasjon

<u>Prisantydning</u>	kr	3 490 000
<u>Omkostninger*</u>	kr	88 340
<u>Totalpris inkl. omk.</u>	kr	3 578 340
<u>BRA/BRA-I</u>		139/139 m ²
<u>Ant. sov.</u>		4
<u>Tomteareal</u>		ca. 181.40 m ²
<u>Eiendomstype</u>		Rekkehus
<u>Eierform</u>		Eiet
<u>Byggeår</u>		1968

Dersom eier ikke har lagt frem energiattest, og eier etter skriftlig anmodning fra kjøper ikke har lagt frem energiattest før avtale om salg er inngått, kan kjøper få laget en energiattest ved hjelp av ekspert for selgers regning, innen ett år etter at avtale om salg er inngått, Jfr. energimerkeforskriften for bygninger §5.

Les salgsoppgaven nøye

Som megler møter jeg hele tiden mennesker på jakt etter drømmeboligen. Fordi boligkjøp er en av de viktigste investeringene du gjør i livet ditt, har jeg full forståelse for at det kan være en krevende prosess. Det er mye informasjon man skal sette seg inn i, og mange spørsmål som dukker opp underveis.

Hovedmålet med denne salgsoppgaven er å gi deg nettopp all informasjonen du trenger, slik at du har det beste grunnlaget for å bestemme deg for om du ønsker å bli med i budrunden eller ikke.

Jeg anbefaler deg å lese nøye gjennom salgsoppgaven, slik at du stiller mest mulig forberedt på visning. Uansett hvilke spørsmål du har, er det bare å ta kontakt med meg.

Lykke til!



Asgeir Odden
Eiendomsmegler

413 48 480
asgeir.oddn@em1sr.no

Informasjon om eiendommen

Pris

Prisantydning	kr	3 490 000
Omkostninger*	kr	88 340
Totalpris inkl. omk.	kr	3 578 340

*Omkostninger

Dok.avg. til staten, 2,5%: kr 87 250

Tinglysning av hjemmelsdok.: kr 545

Tinglysning av pantedok.: kr 545

Sum omkostninger: kr 88 340

Regnestykket forutsetter at det kun tinglyses ett pantedokument og at eiendommen selges til prisantydning. Det tas forbehold om endringer i avgifter/gebyrer.

Boligkjøperforsikring kr 11 500 – 14 300 (valgfritt tillegg)

Offentlige/Kommunale avgifter

Kommunale avgifter: kr 19 394 pr. år for 2025

I oppgitt beløp inngår også eiendomsskatt til kommunen og renovasjon. Den totale kostnaden kan variere etter eget forbruk.

Velforening

Det er ikke gitt opplysninger til megler om velforening.

Registerbetegnelse

Gnr. 14, bnr. 1234 i Kristiansand kommune. (Ideell andel 1/1.)

Gnr. 14, bnr. 883 i Kristiansand kommune. (Ideell andel 1/33.) (GARASJE)

Areal

Rekkehus:

BRA-i: 139 m²

BRA total: 139 m²

Kjeller

BRA-i: 43 m².

1. etasje

BRA-i: 48 m².

TBA: 40 m².

2. etasje

BRA-i: 48 m².

Arealene er oppgitt av bygnings sakkyndig på grunnlag av NS3940(2023).

Internt bruksareal (BRA-i) er areal innenfor boligens omsluttende vegger. Det er for eksempel stue, soverom, kjøkken, entré, bad, loftsrom, innvendig bod og gangareal mellom disse. Dersom boligen består av en bruksenhet med flere selvstendige boenheter, skal de selvstendige boenhetene kategoriseres som BRA-i. Et eksempel på dette kan være en enebolig med adskilt utleieenhet.

Eksternt bruksareal (BRA-e) er for eksempel en ekstern bod, kjellerstue med egen inngang,

gjesterom, tilleggsbygg eller andre rom som tilhører boenheten, men som ikke er direkte tilknyttet det interne arealet. Tilleggsbygg kan være for eksempel garasje, naust eller utvendig bod.

Innglasset balkong (BRA-b) er innglassede balkonger, verandaer og altaner som disponeres av boenheten.

Terrasse- og balkongareal (TBA) er arealet av terrasser, altaner, verandaer og åpne balkonger som er tilknyttet boenheten.

Boligens gulvareal (GUA) er boligens samlede gulvareal, og areal med lav takhøyde (ALH) er areal uten krav til minste himlingshøyde.

Antall soverom

4

Se for øvrig informasjon under punktet «areal», og eventuell kommentar under «innhold» feltet.

Eierform

Eiet

Boligtype

Rekkehus

Parkering

Parkering i garasje eller i området etter gjeldende bestemmelser.

Tomt

Tomteareal er 181.40 m² på eiet tomt.

Tomtebeskrivelse

Pent opparbeidet eiet tomt med asfaltert oppkjørsel og gårdsplass samt stort hageareal.

Byggeår

Ca. 1968 i følge byggesaksdokumenter levert av Kristiansand kommune.

Innhold

Boligen går over tre plan og inneholder følgende:

2.etg-BRA-i: Gang, bad, 3 soverom

1.etg-BRA-i: Kjøkken, stue, vindfang, gang

u.etg-BRA-i: Kjøkken, bad, 2 soverom (det ene soverommet er opprinnelig stue på godkjente tegninger)

Standard

1. etasje:

Ved inngangsdøren ønskes du velkommen av en lys og romslig entré med god plass til oppbevaring av yttertøy og sko en gjennomtenkt og praktisk start på boligen. Fra entréen ledes du videre inn i det åpne og innbydende stue og kjøkkenområdet, som fungerer som boligens naturlige samlingspunkt. Den åpne løsningen gir rommet en sosial og harmonisk atmosfære, med god plass til både hverdagsaktiviteter og hyggelige kvelder. Stuen har direkte utgang til en hyggelig terrasse og hage. Et fantastisk utendørsområde hvor omgivelsene kan nytes i rolige og lune omgivelser.

2. etasje:

I boligens andre etasje finner du tre lyse og romslige soverom, som enkelt kan tilpasses familiens

behov. Denne etasjen rommer også et praktisk bad, som gir rom for effektiv organisering av familiens hverdag. Soverommene er velholdte og innbydende, og bidrar til en rolig og behagelig atmosfære.

Underetasje:

Underetasjen er innredet med en separat og godkjent hybel som inneholder kjøkken, stue, soverom og et funksjonelt bad. Hybelen gir deg fleksible muligheter, enten som ekstra boenhet eller som utleiedel (Husk eventuelle krav til radonmåling). Denne etasjen er smart innredet med alt som trengs for å skape et komfortabelt og fullverdig hjem.

Selger har innhentet en tilstandsrapport av boligen/eiendommen som er inntatt i salgsoppgaven. Av rapporten fremgår det at en eller flere bygningsdeler har fått tilstandsgrad ikke undersøkt/ikke tilgjengelig for undersøkelse (TG IU), 2 (TG2) og/eller 3 (TG3). Rapporten beskriver også avvik på undersøkte bygningsdeler uten tilstandsgrad. Rapporten inneholder informasjon om avvikene og konsekvensen av disse. For avvik som er gitt TG3 har den bygningssakkyndige i tillegg gitt et anslag på hva det vil koste å utbedre disse avvikene. Ettersom kjøper regnes å være kjent med forhold som tydelig fremgår av tilstandsrapporten, oppfordres du til å sette deg grundig inn i rapporten i sin helhet.

TG2 AVVIK SOM KAN KREVE TILTAK

Nedløp og beslag: Det mangler snøfangere på taket, men det var ikke krav om dette på byggemeldingstidspunktet.

Veggkonstruksjon: Kledninger har passert over halvparten av levetiden. Noen kledningsbord har oppsprekninger.

Takkonstruksjon/loft: Ned mot gesimser ligger mineralull nært undertaket. Dette medfører at loftet ikke får tilstrekkelig luftsirkulasjon. Gesimsnettinger har stedvis hull.

Vinduer: Tegn til slitasje på vindusrammer og karmen. Mer enn halvparten av forventet brukstid er oppbrukt. Et vindu i underetasjen er utett ved innsettingen.

Terrasse: Denne har skjevheter.

Innvendige overflater: Fremstår med slitasje og aldringstegn. Skader på laminatgulv i underetasjen.

Etasjeskille/gulv mot grunn: Det er målt høydeforskjell på mellom 15-30 mm.

Pipe og ildsted: Ikke dokumentasjon på tilsyn eller kontroll av pipe og ildsted. Alder tilsier behov for vurdering.

Innvendige trapper: Trapper er aldrende.

Innvendige dører: Dører er aldrende og fremstår med slitasje/skader.

Bad, 2.etg: Overflater er aldrende. Gulvflaten har ikke tilstrekkelig fall til sluk. Noen av flisene på gulv har hulrom. Sluken har oppnådd høy alder. Installasjoner på badet er aldrende og har skader. Rommet har kun naturlig avtrekk.

Bad, u.etg: Gulvflaten har ikke tilstrekkelig fall til sluksonen. Flere av flisene på gulv har hulrom.

Innredningen har skader.

Kjøkken, 1.etg: Benkeplaten har lokale skader.

Kjøkken, u.etg: Kjøkkenet har skjevheter, manglende fronter, løse plater etc.

Ventilasjon: I underetasjen er det dårlig ventilasjon.

Drenering: Mer enn halvparten av forventet levetid på drenering er overskredet.

TGIU KONSTRUKSJONER SOM IKKE ER UNDERSØKT

Våtrom, 2.etg: Det ble ikke foretatt hulltaking da rør for inspeksjon ligger i yttervegg. Fuktsøk er utført med overflatesøk, uten avvik.

Våtrom, u.etg: Det ble ikke foretatt hulltaking da rør for inspeksjon ligger i vegg mot annen boenhet. Fuktsøk er utført med overflatesøk, uten avvik.

HELSE, MILJØ OG SIKKERHET

Forhold som åpenbart kan medføre fare for helse, miljø og sikkerhet

Vurdering av avvik:

- Åpninger i rekkverk er større enn dagens forskriftskrav til rekkverk i innvendige trapper.
- Åpninger i rekkverk på utvendige trapper er ikke i henhold til krav i dagens forskrifter.
- Det er avvik i rømningsveier.
- Det er ikke foretatt radonmålinger, og bygget er heller ikke utført med radonsperre.
- Det er ikke montert rekkverk på innvendig trapp.
- Det er ikke montert rekkverk på utvendige trapper.
- Det mangler håndløper på vegg i det innvendige trappeløpet.
- Rekkverkshøyder er under dagens forskriftskrav til rekkverk i innvendige trapper.
- Rekkverkshøyder er under dagens forskriftskrav til rekkverk i utvendige trapper.

Beliggenhet

Løvsangerveien 42D ligger i et etablert og populært boligområde på Nedre Slettheia. Rekkehuset ligger pent til i et barnevennlig område med korte avstander til flere barnehager, butikker og skole, samt sykkelvei til byen. Gode bussforbindelser i umiddelbar nærhet. Det er også mange fine turområder og lekeplasser i området, som blant annet Fiskåvannet med badeplasser, mm. Liten kjøretur unna finner du Vågsbygd senter med alle sine fasiliteter. Kristiansand sentrum/Kvadraturen er kun en 5-10 min. kjøretur unna.

Barnehage/skole/skolekrets/fritid

Kort vei til barnehager og barneskole.

Skolekrets: Kontakt skolekontoret i Kristiansand kommune for opplysninger..

Bebyggelse

Området består i all hovedsak av boligbebyggelse.

Adkomst

For veibeskrivelse henvises det til vedlagte kart i salgsoppgaven. Det vil bli skiltet med EiendomsMegler 1-skilt ved fellesvisning.

Byggemåte

Taktekking med teglstein fra 2014. Øvrige bygningsdeler er i tre. Takrenner, nedløpsrør og beslag fra 2014. Bygningsdelen er derfor vurdert fra terreng og terrasse.

Yttervegger av trekonstruksjon som er utvendig kledd med kledningsbord av eldre/ukjent alder.

Bygningen er bygget med saltak. Adkomst til kaldloft fra luke i gang i 2. etasje.

Malte trevinduer med 2-lags glass og doble glass av eldre dato. Pvc vinduer fra 2022.

Terrassedør med 2-lags isolerglass i tre fra 2009. Ytterdør i tre med 2-lags isolerglass av nyere dato. Terrasse med bruksareal på 40 m².

Betongtrapp ved inngangspartiet.

Beskrivelse av byggemåte er hentet fra eiendommens tilstandsrapport.

Brukstillatelse / Ferdigattest

Det er utstedt brukstillatelse ferdigattest for en rekke på 6 leiligheter den 15.09.1969.

Det er utstedt ferdigattest for bruksendring av underetasje fra tilleggsdel til hoveddel og fasadeendring (større vinduer i soverom og stue) den 17.08.2022.

At slike tillatelser/ attester eksisterer gir ingen garanti for at det ikke senere er utført arbeider som ikke er byggemeldt/godkjent.

Hvitevarer

Følgende hvitevarer medfølger: Alle integrerte hvitevarer medfølger.

Leveres uten noen form for garantier, ut over eventuell gjenværende leverandørgaranti.

Oppvarming

Dersom det er rom i boligen som ikke har vegg-/fastmonterte ovner så følger det heller ikke med

ovner i disse rommene.

Informasjon strømforbruk: I følge egenerklæring datert [xxx] har selger på det nåværende tidspunkt ikke tegnet fastprisavtalen "Norgespris" for denne eiendommen. Det gjøres oppmerksom på at selger har anledning til å tegne Norgespris når som helst i salgsperioden. Norgespris er en fastprisavtale for strøm vedtatt av Stortinget, med virkning fra 1. oktober 2025. Dersom selger tegner Norgespris for denne eiendommen før overdragelse, vil avtalen følge eiendommen og automatisk overtas av ny eier eller leietaker ved eierskiftet. Avtalen har bindingstid som gjelder ut 2026.

Info energiklasse

Eiendommen er ikke energimerket. Det følger av forskrift om energimerking § 5 at dersom eier ikke har lagt frem energiattest, og eier etter skriftlig anmodning fra kjøper ikke har lagt frem energiattest før avtale om salg er inngått, kan kjøper få laget en energiattest ved hjelp av ekspert for selgers regning, innen ett år etter at avtale om salg er inngått.

Adgang til utleie

Det er kun en bruksenhet som selges. Ingen restriksjoner utover et generelt krav om radonmåling ved utleie av bolig dersom boligen ligger i 2. etasje eller lavere.

Radon

Det er ikke utført radonmåling og det er heller ikke krav til dette ved salg. Kjøper overtar eiendommen slik og er selv ansvarlig for å utføre eventuelle tiltak. For mer informasjon vedrørende radon se www.dsa.no.

Alle boliger/leiligheter som leies ut og som ligger i 2. etasje eller lavere, er pålagt radonmåling. Eier har ikke utført måling av boligen. Se www.dsa.no for info. Radonmåling må gjennomføres over en periode på minst 2 måneder i tidsrommet 15.10. - 15.04 hvert år. Kjøper overtar ansvaret/risikoen av for høyt radonnivå (tiltaksgrense er p.t 100 Bq/m³) fra overtakelsen, samt for ev. utbedringstiltak som må igangsettes. Kjøper er gjort kjent med at for høye verdier kan være oppsigelsesgrunn for leietaker.

Regulering

Eiendommen ligger i et område regulert til bolig. Kopi av situasjonskart, målebrev, reguleringsplaner m/bestemmelser etc. ligger vedlagt i salgsoppgaven eller kan fås ved henvendelse til megler. Vi oppfordrer interessenter til å gjøre seg kjent med disse.

Vei, vann og avløp

Eiendommen er tilknyttet offentlig vei, vann og avløp. Alle eiendommer som er tilknyttet offentlig vann og avløp har private stikkledninger, som vedlikeholdes for eiers egen regning. For ytterligere opplysninger om de private stikkledningene tar man kontakt med kommunen.

Skattemessig formuesverdi

Primærverdi: Kr for .

Sekundærverdi: Kr 0 for .

Formuesverdien er opplyst av selger.

Stortinget har vedtatt en ny modell for beregning av formuesverdi for bolig. Den nye utregningsmodellen beregner boligverdier basert på grunnkretser i stedet for kommuner, og skal benyttes fra og med inntektsåret 2026.

Dette kan medføre at markedsverdien settes høyere eller lavere enn tidligere og innebærer at både selger og megler kan benytte tall som ikke nødvendigvis er oppdaterte på tidspunktet for utarbeidelse av salgsoppgaven.

Det tas derfor forbehold om at formuesverdien kan bli endret og eventuelt øke ved endelig fastsettelse i skatteåret.

For primærbolig utgjør formuesverdien 25 % av beregnet eller dokumentert markedsverdi opptil kr 10 000 000, og deretter 70 % av den delen som overstiger dette beløpet.
For sekundærbolig utgjør formuesverdien 100 % av beregnet eller dokumentert markedsverdi.

Andre opplysninger

Visning

Eiendommen har visning som annonsert på Internett, blant annet eiendomsmegler1.no og finn.no, eller ved at interesserte kjøpere gjør en nærmere avtale med megler.

Meglers plikt til å stanse gjennomføring av handelen – hvitvaskingsloven

I henhold til Hvitvaskingsloven har meglerforetaket plikt til å gjennomføre kundetiltak (ID kontroll, kontroll av reelle rettighetshavere, mv). Kundetiltak skjer løpende og vil blant annet gjennomføres når handel inngås og ved gjennomføring av oppgjøret, samt dersom det foreligger mistanke om hvitvasking eller terrorfinansiering.

Dersom kundetiltak ikke kan gjennomføres, skal meglerforetaket ikke gjennomføre transaksjonen med kjøper. Ved meglerforetakets avvikling av kundeforholdet, vil avtalen mellom partene være bindende, men meglerforetaket kan ikke bidra i gjennomføringen av handelen. Det kan ikke gjøres ansvar gjeldende mot meglerforetaket som følge av at meglerforetaket overholder sine plikter etter Hvitvaskingsloven.

Meglerforetaket er forpliktet til å rapportere mistenkelige transaksjoner til Økokrim.

Budgivning

Megler kan ikke formidle bud med kortere akseptfrist enn klokken 12:00 første virkedag etter siste annonserte visning, dersom selger er forbruker. Det kan hende at fristene for å akseptere bud blir kortere etter hvert som det kommer inn nye bud. Det er budgiver som setter fristen for når et bud må være akseptert og denne fristen er absolutt. Det betyr at selger må akseptere budet og kjøper må ha mottatt aksepten innen fristens utløp. Dersom du legger inn bud tett opp mot akseptfristen, er det en reell fare for at eiendommen blir solgt før budet når frem til megler.

Husk å ringe til megler etter du har sendt et bud eller budforhøyelse, for å forsikre deg om at budet er mottatt av megler. Megler tar ikke ansvar for forsinkelser på el- eller telenettet, eller andre tekniske feil.

Alle bud og budforhøyelser med eventuelle forbehold, opplysning om finansiering og ønsket overtakelse, skal sendes skriftlig til megler.

Megler kan ikke formidle bud med forbehold om at budet eller forbehold i budet (hemmelige bud og/eller hemmelige forbehold) skal holdes skjult for andre budgivere og interessenter.

Megler skal sende skriftlig varsel om bud og budforhøyelser, som kan formidles, til budgiver, selger og interessenter. Når et bud aksepteres, skal megler sende skriftlig beskjed om det til både budgiver og selger.

Megler skal kontrollere budgivers finansiering før handel inngås. Dersom slik kontroll ikke lar seg gjennomføre, skal selger motta skriftlig informasjon om dette, og mulige konsekvenser. Dersom megler ikke får kontrollert budgivers finansiering, kan det derfor medføre at en annen budgiver – også en med lavere bud – anbefales overfor selger.

For å legge inn bud kan du enkelt legge inn bud via EiendomsMegler 1s «gi bud»-knapp i nettannonsen, eller benytte budskjema, elektronisk budgivning, skannet budskjema sendt på e-post eller annen godkjent skriftlig metode.

Skal du legge inn bud må du legitimere deg med kopi av legitimasjon og signatur. Kravet til legitimasjon og signatur er oppfylt dersom budgiver benytter e-signatur, for eksempel BankID.

Ta en prat med megler om hvordan du legger inn bud.

Overtakelse

Etter nærmere avtale med selger. Vær vennlig å angi ønsket overtagelsesdato i vedlagte budskjema.

Eier

Degol Teclezghi Hidru
Rebekka Altaye Weldeamanuel

Heftelser

På eiendommen er det tinglyst følgende heftelser og rettigheter som følger eiendommens matrikkel ved overskjøting til ny hjemmelshaver:

Ingen

Ovenstående heftelser vil følge eiendommen ved salg, og ved inngivelse av bud aksepteres disse av budgiver/kjøper.

Kommunen har panterett som sikkerhet for riktig betaling av kommunale avgifter og eventuell eiendomsskatt.

Selger bærer risikoen for at kjøper kan overta eiendommen uten andre heftelser enn de som det er avtalt at følger med i handelen. Gjennomføring av handelen er betinget av at det ikke er heftelser som ikke lar seg innfri.

Legalpant: Kommunen har pant i eiendommen som sikkerhet for skyldige kommunale avgifter, samt eventuell eiendomsskatt. Denne lovbestemte panteretten følger eiendommen ved salg.

Andre rettigheter og forpliktelser

Dersom eiendommen er skilt ut fra en annen (såkalt hovedbøl) er det mulig at det er tinglyst rettigheter eller forpliktelser knyttet til eiendommen i form av erklæringer og/eller avtaler (såkalte servitutter) som ikke fremgår av grunnboken for denne eiendommen.

Andre relevante opplysninger

Meglers vederlag og utlegg

Provisjon* 1,25% (forutsatt salgssum kr 3 490 000,-), kr 43 625,-

Betalingsutsettelse, kr 1 500,-

Grunnbokutskrift og tinglyste dokumenter pr. stk., kr 360,-

Markedspakke, kr 17 900,-

Oppgjørshonorar*, kr 9 900,-

Rabatt markedspakke, - kr 3 000,-

Tilretteleggingshonorar, kr 14 900,-

Visningshonorar per visning, kr 1 500,-

Tinglysingsgebyr, pant med urådighet, kr 545,-

Utlegg foto. Endelig pris avhenger av ev. tilvalg hos fotograf, kr 3 000,-

Innhenting av opplysninger fra kommunen, kr 4 200,-

Rabatt, - kr 3 000,-

Totalt, kr 91 975,-

Dersom eiendommen ikke blir solgt skal selger betale et vederlag på kr 10 000,- samt øvrige vederlag og utlegg vist over, med unntak av kostnadene merket med*.

Tilstandsrapport/Takst

Rapport er avholdt av bygningssakkyndig Fredrik Flaen den 23.03.2025.

Sammendrag selgers egenerklæring

Selgers egenerklæring ligger vedlagt i salgsoppgave og interessenter oppfordres til en grundig gjennomgang.

Boligselgerforsikring

Selgeren har kjøpt boligselgerforsikring fra Fremtind forsikring. Forsikringen dekker selgerens økonomiske ansvar hvis du oppdager feil eller mangler som omfattes av avhendingsloven.

Forsikringen gjelder fra kjøpers overtagelse av eiendommen og varer i fem år. I tillegg dekker forsikringen perioden mellom budaksept og overtagelse begrenset til 12 måneder.

Forsikringsdekningen er begrenset til salgssum, maksimalt 14 millioner kroner. For kombinasjonseiendommer gjelder forsikringen kun for boligdelen. Se nettsidene til Sparebank 1 for mer informasjon om hva forsikringen dekker og hvilke begrensninger som gjelder. Kjøper har plikt til å gjøre seg kjent med selgers egenerklæring. Egenerklæringen er lagt ved salgsoppgaven.

Boligkjøperforsikring

Boligkjøperforsikring er en rettshjelpsforsikring som gir trygghet og profesjonell juridisk hjelp dersom det oppdages uventede feil eller mangler ved boligen de neste fem årene. Advokatforsikring for boligeiere har samme dekning som boligkjøperforsikring + fullverdig advokathjelp på viktige rettsområder i privatlivet. Les mer om begge forsikringene i vedlagte materiell eller på help.no. Det gjøres oppmerksom på at meglerforetaket mottar kr 6.200,- i kostnadsgodtgjørelse for hver forsikringsavtale som formidles på Advokatforsikring for boligeiere og kr 5.200,- i kostnadsgodtgjørelse for Boligkjøperforsikring. Boligkjøperforsikring kan kun tegnes av privatpersoner som kjøper bolig til eget formål, og gjelder ikke for foretak eller næringsbygg.

Avtalebetingelser

Eiendommen selges etter reglene i avhendingsloven.

Salgsoppgaven er basert på de opplysningene selger har gitt til bygnings-sakkyndig og megler, samt opplysninger innhentet fra kommunen, Statens kartverk og andre tilgjengelige kilder.

Eiendommen skal overleveres kjøper i tråd med det som er avtalt. Det er viktig at kjøper setter seg grundig inn i alle salgsdokumentene, herunder salgsoppgave, tilstandsrapport og selgers egenerklæring. Kjøper anses kjent med forhold som er tydelig beskrevet i salgsdokumentene. Forhold som er beskrevet i salgsdokumentene kan ikke påberopes som mangler. Dette gjelder uavhengig av om kjøper har lest dokumentene. Alle interessenter oppfordres til å undersøke eiendommen nøye, gjerne sammen med fagkyndig før bud inngis. Kjøper som velger å kjøpe usett kan ikke gjøre gjeldende som mangel noe han burde blitt kjent med ved undersøkelsen. Dersom det er behov for avklaringer, anbefaler vi at kjøper rådfører seg med eiendoms-megler eller en bygnings-sakkyndig før det legges inn bud.

Dersom kjøper ikke er forbruker selges eiendommen «som den er», og selgers ansvar er da begrenset jf. § 3-9 1. ledd 2. pkt. Informasjon om kjøpers undersøkelsesplikt, herunder oppfordringen om å undersøke eiendommen nøye, gjelder også for kjøpere som ikke anses som forbrukere.

På grunn av ulike avtalevilkår kan selger vurdere bud fra en som ikke er forbruker, ulikt fra en forbrukers bud. Dersom kjøper ikke er forbruker, er selger sitt mulige mangelsansvar begrenset fordi eiendommen selges "som den er". Selger kan ikke ta «som den er» forbehold ovenfor en forbrukerkjøper. Selv et lavere bud fra en som ikke er forbruker kan foretrekkes fordi begrensningen i mulig mangelsansvar kan ha egenverdi for selger. Selger står fritt til å forkaste eller akseptere ethvert bud, og er for eksempel ikke forpliktet til å akseptere høyeste bud.

Budgivere får informasjon dersom andre bud er inngitt av en som ikke er forbruker.

Forbrukerkjøp - definisjon

Med forbrukerkjøp menes kjøp av eiendom når kjøperen er en fysisk person som ikke hovedsakelig handler som ledd i næringsvirksomhet.

Forbruker – avtalevilkår

Eiendommen har en mangel dersom den ikke er i samsvar med kravene som følger av avtalen, eller det foreligger brudd på bestemmelsene i avhendingsloven §§ 3-2 til 3-8. Hvis eiendommen ikke er i samsvar med det kjøperen må kunne forvente ut ifra alder, type og synlig tilstand, kan det være grunnlag for mangelskrav. Det samme gjelder hvis det er holdt tilbake eller gitt uriktige opplysninger om eiendommen. Dette gjelder likevel bare dersom man kan gå ut ifra at det virket inn på avtalen at opplysningen ikke ble gitt eller at uriktige opplysninger ikke blir rettet i tide på en tydelig måte.

En bolig som har blitt brukt i en viss tid, har vanligvis blitt utsatt for slitasje og skader kan ha oppstått. Slik bruksslitasje må kjøper regne med, og det kan avdekkes enkelte forhold etter

overtakelse som nødvendiggjør utbedringer. Normal slitasje og skader som nødvendiggjør utbedring, er innenfor hva kjøper må forvente og vil ikke utgjøre en mangel.

Boligen kan ha en mangel etter avhendingsloven § 3-3 dersom det er avvik mellom opplyst og faktisk innvendig areal, forutsatt at avviket er på 2% eller mer og minimum 1 kvm.

Ved beregning av et eventuelt prisavslag eller erstatning må kjøper selv dekke tap/kostnader opptil et beløp på kr 10 000 (egenandel).

Ikke-forbruker (næringsdrivende) – definisjon

Hvis kjøper er en juridisk person, eller en fysisk person som hovedsakelig handler som ledd i næringsvirksomhet, vil kjøpet ikke anses som et forbrukerkjøp.

Ikke-forbruker – avtalevilkår

Eiendommen har en mangel dersom den ikke er i samsvar med kravene som følger av avtalen. Eiendommen selges «som den er», og selgers ansvar utover det konkret avtalte er da begrenset etter avhendingsloven § 3-9, første ledd andre setning.

Avhendingsloven § 3-3 andre ledd fravikes, og hvorvidt boligens arealsvikt utgjør en mangel vurderes etter avhendingsloven § 3-8.

En forutsetning for salget er at skjøtet for eiendommen tinglyses på kjøper. Kjøper aksepterer at EiendomsMegler 1 kan offentliggjøre kjøpesum m.m. i egen markedsføring. Interessenter og kjøper må godta at selger og megler bruker elektronisk kommunikasjon i salgsprosessen.

I tråd med eiendomsmeglingsforskriften vil informasjon om oppdragsgiver, salgsobjektet, interessenter og kjøper bli lagret av meglerforetaket i min. 10 år. Se em1.no for mer informasjon om vår behandling av personopplysninger.

Betalingsbetingelser

Kjøpesum og alle omkostninger skal være innbetalt til meglers klientkonto senest siste arbeidsdag før overtakelse. Det forutsettes at skjøte tinglyses på ny eier. Dersom kjøper ikke ønsker hjemmeloverføring av eiendommen til seg må det tas forbehold om dette i bud.

Personopplysningsloven

I henhold til personopplysningsloven gjør vi oppmerksom på at interessenter som henvender seg til megler vil bli registrert for videre oppfølging. For å bidra til effektive og sikre transaksjoner, er det nødvendig at eiendomsmeglingsforetakene og finansieringsforetakene kan utveksle opplysninger, herunder personopplysninger, av betydning for transaksjonen, raskt. For dette formålet er det utviklet en løsning som gjør at kjøpers og selgers finansieringsforbindelse vil kunne hente ut kjøpekontrakten og strukturerte data fra denne (navn, kjøpesum, overtagelsesdato o.l.) gjennom Altinn.

Vedlegg

Videre i denne salgsoppgaven ligger vedlegg. Disse inneholder viktig informasjon om eiendommen og må gjennomgås før bud gis.

Finansiering

EiendomsMegler 1 setter deg gjerne i forbindelse med en dyktig finansiell rådgiver i SpareBank 1. Kontakt din megler om dette.

Forsikring

Som kjøper av bolig gjennom EiendomsMegler 1 tilbyr Fremtind Forsikring spesielt gunstig forsikring. Din megler setter deg gjerne i forbindelse med en god forsikringsrådgiver.

Verdivurdering

Vi tilbyr verdivurdering av boligen din dersom du planlegger å selge. Verdivurdering er en beregning av eiendommens reelle markedsverdi, basert på solid erfaring og kunnskap om eiendomsmarkedet der du bor.

Ansvarlig megler
Asgeir Odden
Eiendomsmegler
Telefon: 413 48 480
E-post: asgeir.odden@em1sr.no

EiendomsMegler 1 Kristiansand
Org. nr. 958427700

Opplysninger i salgsoppgaven er godkjent av selger.























Løvsangerveien 42D

1.etg

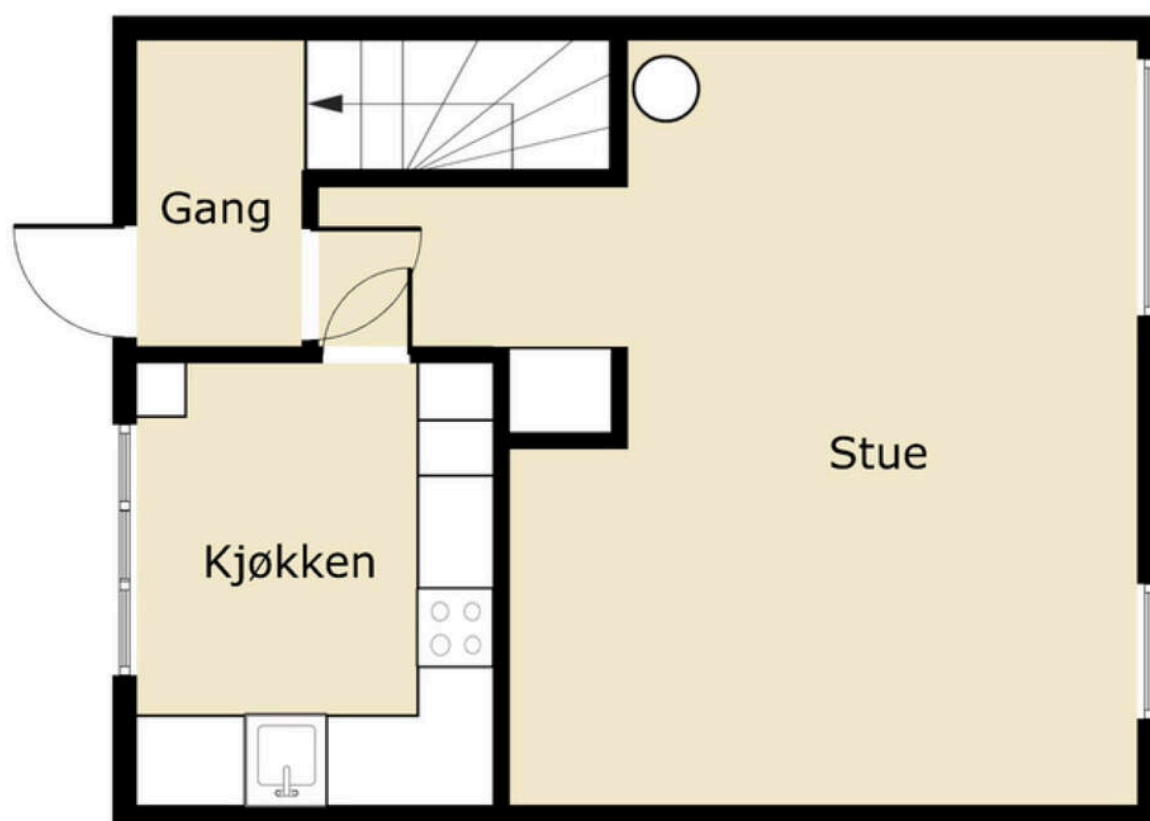

Disse er ikke målriktige,
men ment som en illustrasjon og avvik kan forekomme

Tegningen er en illustrasjon. Megler/selger tar ikke ansvar for eventuelle avvik i forhold til boligens innredning. Rommenes benevnelse kan også avvike fra dagens bruk av disse.

Løvsangerveien 42D

2.etg

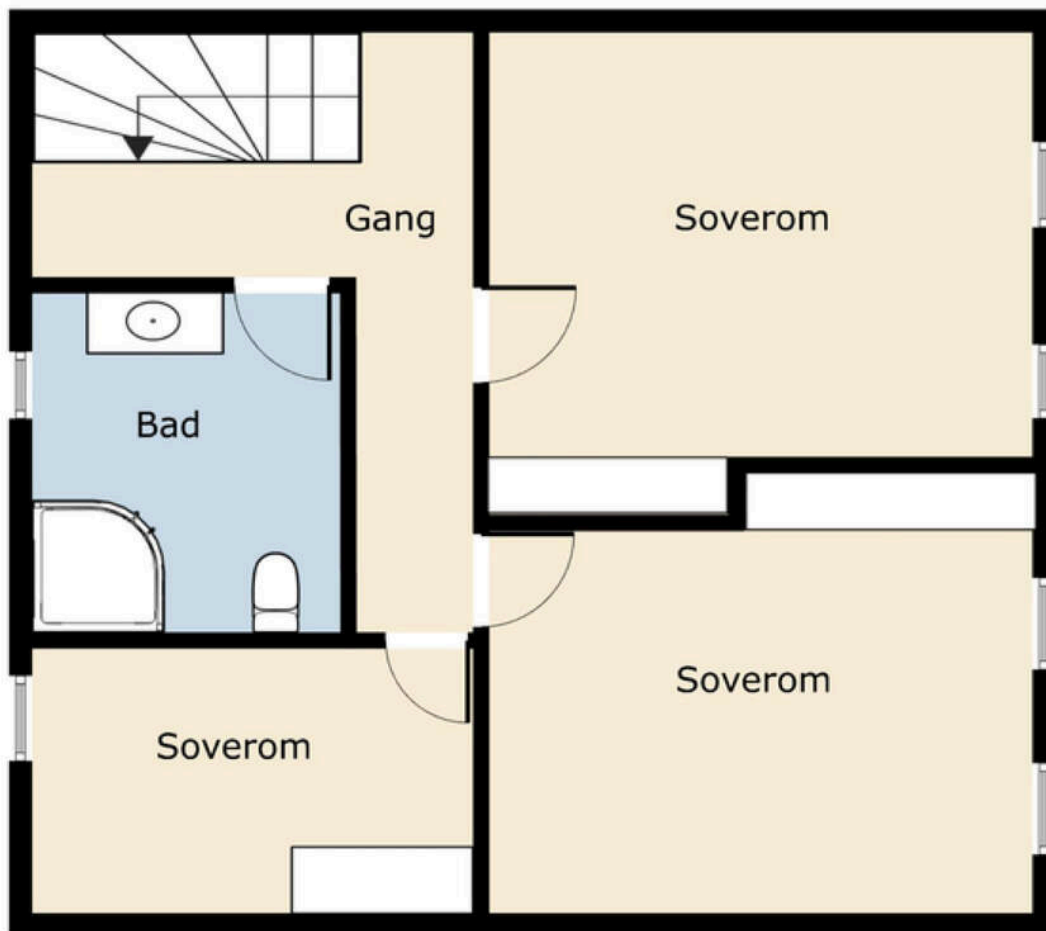

Disse er ikke målriktige,
men ment som en illustrasjon og avvik kan forekomme

Tegningen er en illustrasjon. Megler/selger tar ikke ansvar for eventuelle avvik i forhold til boligens innredning. Rommenes benevnelse kan også avvike fra dagens bruk av disse.

Løvsangerveien 42D

U.etg

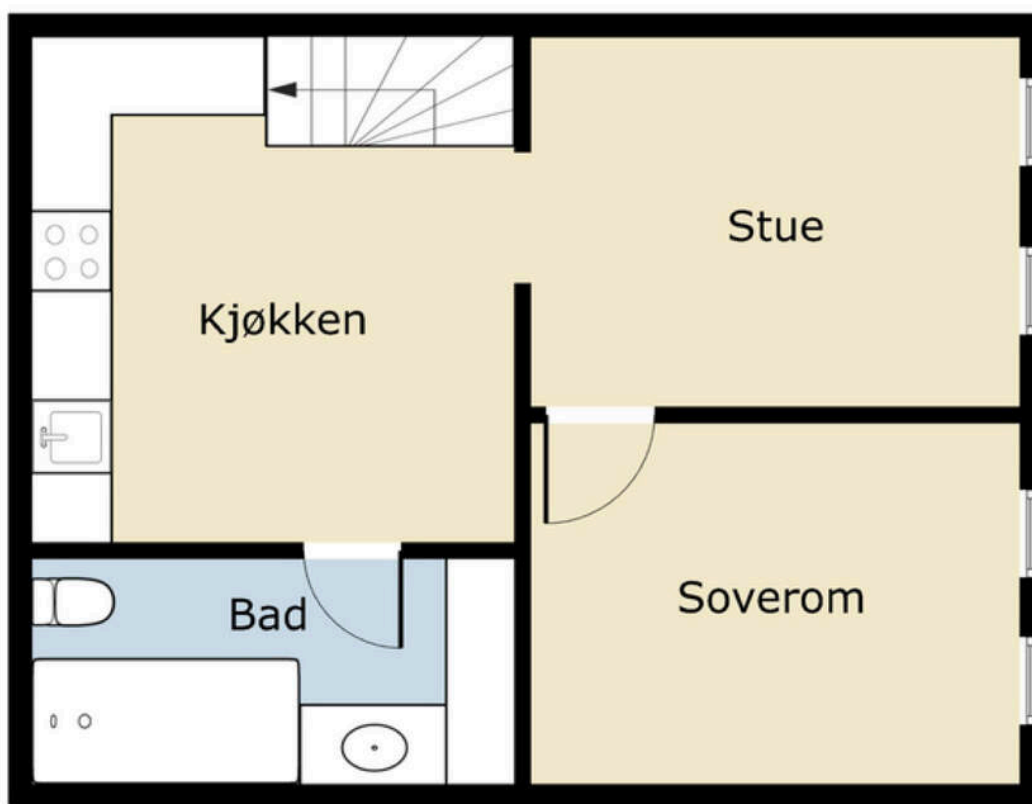

Disse er ikke målriktige,
men ment som en illustrasjon og avvik kan forekomme

Tegningen er en illustrasjon. Megler/selger tar ikke ansvar for eventuelle avvik i forhold til boligens innredning. Rommenes benevnelse kan også avvike fra dagens bruk av disse.

LØVSANGERVEIEN 42D

Nabolaget Kartheia/Slettheiveien - vurdert av 55 lokalkjente

NABOLAGET SPESIELT ANBEFALT FOR

- Familier med barn
- Etablerere
- Godt voksne



OFFENTLIG TRANSPORT

Slettheiveien 68	1 min
Linje M3, N3	0.1 km
Kristiansand stasjon	7 min
Linje F5	3.9 km
Kristiansand Kjevik	24 min

SKOLER

Slettheia skole (1-7 kl.)	13 min
326 elever, 27 klasser	1.1 km
Karuss skole (1-10 kl.)	18 min
402 elever, 32 klasser	1.6 km
Fiskå skole (8-10 kl.)	20 min
259 elever, 17 klasser	1.8 km
Vågsbygd videregående skole	19 min
510 elever	1.8 km
Akademiet vgs Kristiansand	10 min
180 elever	5.4 km



«Fint, stille og rolig»

Sitat fra en lokalkjent



OPPLEVD TRYGGHET

Veldig trygt 77/100



KVALITET PÅ SKOLENE

Bra 73/100



NABOSKAPET

Høflige 61/100

ALDERSFORDELING

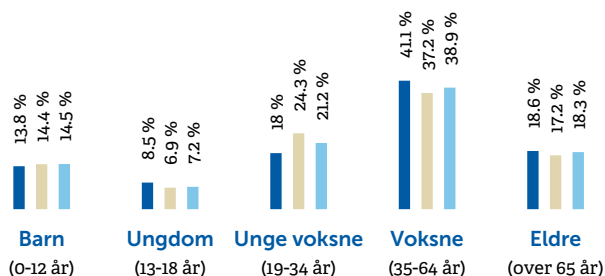

Område

Kartheia/Slettheiveien
Kristiansand
Norge

Personer

879
79 810
5 425 412

Husholdninger

403
39 213
2 654 586



BARNEHAGER

Linerla barnehage (1-5 år)	11 min
66 barn	1 km
Øvre Slettheia barnehage (0-5 år)	14 min
71 barn	1.2 km
Karuss barnehage (1-5 år)	17 min
59 barn	1.5 km

DAGLIGVARE

Coop Mega Vågsbygd	16 min
Rema 1000 Vågsbygd	5 min
Post i butikk	1.8 km

PRIMÆRE TRANSPORTMIDLER

-  1. Egen bil
-  2. Buss

 **GATEPARKERING**
Lett 86/100

 **KOLLEKTIVTILBUD**
Veldig bra 83/100

 **TURMULIGHETENE**
Nærhet til skog og mark 80/100

SPORT

-  **Løvsangerveien** **3 min** 
Ballspill, sandvolleyball 0.2 km
-  **Slettheiveien 66-68 balløkke** **3 min** 
Ballspill 0.2 km
-  **SATS Vågsbygd** **19 min** 
-  **Just Best Padel** **21 min** 

BOLIGMASSE

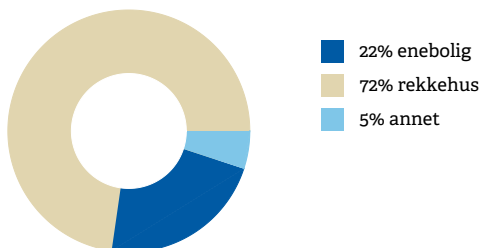

VARER/TJENESTER

-  **AMFI Vågsbygd** **20 min** 
-  **Apotek 1 Trekanten Vågsbygd** **16 min** 

ALDERSFORDELING BARN (0-18 ÅR)

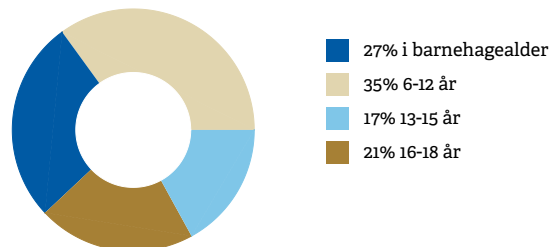

FAMILIESAMMENSETNING

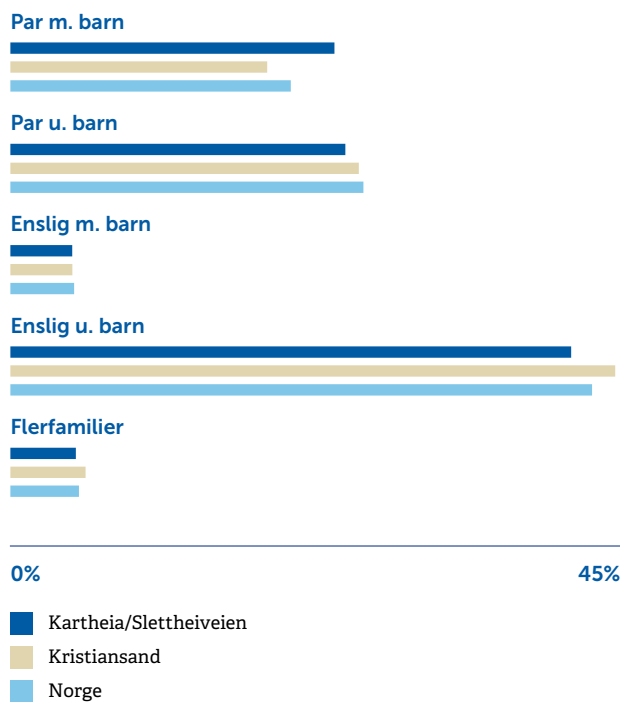

SIVILSTAND

		Norge
Gift	35%	33%
Ikke gift	49%	54%
Separert	12%	9%
Enke/Enkemann	4%	4%

Nyttig informasjon ved kjøp av brukt eiendom

Når du kjøper brukt eiendom er det viktig å ha riktige forventninger. Du må ha som utgangspunkt at bruksslitasje, aldersforringelse, værpåkjenninger med videre forverrer tilstanden gradvis. Husk at alle bygningsdeler og tekniske installasjoner har begrenset levetid. Forhold som kunne vært oppdaget på visning, er normalt ikke en mangel.

Det er viktig at du setter deg grundig inn i alle salgsdokumentene, herunder salgsoppgave, tilstandsrapport og selgers egenerklæring. Du anses å være kjent med forhold som er tydelig beskrevet i salgsdokumentene. Forhold som er beskrevet i salgsdokumentene kan ikke påberopes som mangler. Dette gjelder uavhengig av om du har lest dokumentene eller ikke. Du oppfordres til å undersøke eiendommen nøye. Ta gjerne med en fagkyndig på visning, før bud inngis. Kjøper du eiendommen usett kan du ikke reklamere på forhold som du ville blitt kjent med ved visningen.

Det kan foreligge en mangel dersom selger har holdt tilbake eller gitt uriktige opplysninger, og dette har innvirket på avtalen.

Den viktige tilstandsrapporten

En tilstandsrapport beskriver boligens tilstand samt skader eller avvik som den bygningssakkyndige har funnet ved sin undersøkelse.

Den bygningssakkyndige vurderer boligen ut fra hva som kan forventes av en bygning på samme alder og type. Vurderingen gjøres i hovedsak opp mot hvordan det var vanlig å bygge og de reglene som gjaldt da boligen ble oppført.

Forhold som er vanlige for bygningens alder, slik som slitasje og forringelse etter normal bruk, vil sjelden være noe du som kjøper kan klage på.



Vedlegg: Egenerklæring boligselgerforsikring

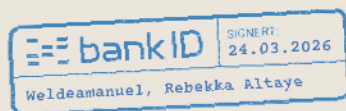

Selgers egenerklæring

Egenerklæringen er boligselgers egen beskrivelse av tilstanden til boligen. Her kan du finne viktige opplysninger som du som kjøper bør vite om før du bestemmer deg for et eventuelt kjøp. Har du spørsmål til egenerklæringen kan du snakke med megleren som står for salget.

Selgere

Rebekka Altaye Weldeamanuel
Degol Teclezghi Hidru

Boligen

Løvsangerveien 42D
4626 Kristiansand S
4204-14/1234/0/0

- Boligen ble kjøpt 2017
- Selger har bodd i boligen de 12 siste månedene
- Boligselger har kjøpt boligselgerforsikring



Våtrom, tak og fasade

1. Vet du om det er, eller har vært, feil eller skader på bad/våtrom?

♦ **Nei, ikke som jeg kjenner til**

2. Vet du om det er gjort arbeid på bad eller våtrom, enten av deg eller tidligere eiere?

♦ **Ja**

Faglært arbeid:

1.

Hvilket år ble jobben fullført?: 2015

Firmanavn: Tidligere eier.

Beskrivelse av arbeidet: Tidligere eier sier, jobben ble fullført av en firma men klarer ikke å huske hvilket selskap det var.

Vet du om tettesjikt, membran eller sluk ble fornyet eller oppgradert?

♦ **Ja**

Spesifiser hva som er gjort med henholdsvis membran, tettesjikt og sluk

Tettesjikt, membran og sluk ble oppgradert i 2015

3. Vet du om det finnes dokumentasjon på hvordan bad/våtrom er bygget opp?

♦ **Nei, ikke som jeg kjenner til**

4. Vet du om det er, eller har vært, vannlekkasje eller andre typer feil eller skader på tak, yttervegg, vinduer, dører, garasje, tilleggsbygninger eller lignende?

♦ **Nei, ikke som jeg kjenner til**

5. Vet du om det er utført arbeid på tak, yttervegg, vindu, dører eller annen fasade, enten av deg eller tidligere eiere?

♦ **Ja**

Faglært arbeid:

1. **Hvilket år ble jobben fullført?:** 2014

Firmanavn: Bico

Beskrivelse av arbeidet: Det ble bytte ny tak av Bico seleskap i 2014

6. Vet du om det er, eller har vært, feil eller skader på vinduene, som for eksempel kondens, fuktskader eller vanninntrengning? Eller er noen av vinduene i boligen punktert?

♦ **Ja**

Vinduer er ikke byttet fra byggeår.

Er det gjort tiltak, eller er feilen/skaden utbedret?

♦ **Nei, ikke som jeg kjenner til**

7. Vet du om det er utført arbeid på garasje eller øvrige tilleggsbygninger, av enten deg eller tidligere eiere?

Vedlegg: Egenerklæring boligselgerforsikring



• Ja

Ufaglært arbeid:

1. Hvilket år ble jobben fullført?: 2018

Beskrivelse av arbeidet: Bytte Garasjeport, og betong på gulvet, takplater.

8. Vet du om det er, eller har vært, skjevheter eller setningsskader i boligen, støttemur, terrasse eller lignende?

• Nei, ikke som jeg kjenner til

Drenering, fukt og lekkasje

9. Vet du om det er, eller har vært, feil eller skader med dreneringen?

• Nei, ikke som jeg kjenner til

10. Vet du om det er, eller har vært, fukt, råte eller vanninntrengning i underetasje, kjeller eller krypkjeller?

• Nei, ikke som jeg kjenner til

11. Vet du om det er gjort arbeid med drenering, enten av deg eller tidligere eiere?

• Nei, ikke som jeg kjenner til

12. Vet du om det er, eller har vært, fukt, sopp eller råteskader i boligen/sameiet/borettslaget?

• Nei, ikke som jeg kjenner til

13. Vet du om det er, eller har vært, skadedyr eller sjenerende insekter på eiendommen eller i boligen?

• Nei, ikke som jeg kjenner til

Tekniske installasjoner

14. Vet du om det er, eller har vært, feil på vann- eller avløpsanlegg?

• Nei, ikke som jeg kjenner til

15. Vet du om det er gjort arbeid på vann og avløp, enten av deg eller tidligere eiere?

• Ja

Faglært arbeid:

1. Hvilket år ble jobben fullført?: 2015

Firmanavn: Kvardraturen VVS as

Beskrivelse av arbeidet: Vann og avløp arbeid.

16. Vet du om eiendommen har privat vannforsyning, vannbrønn, septiktank, pumpekum, avløpskvern eller lignende?

• Nei, ikke som jeg kjenner til

Vedlegg: Egenerklæring boligselgerforsikring



17. Vet du om det er, eller har vært, feil eller skader knyttet til sentralfyr, radiator, ventilasjon, varmpumpe, kjøkkenvifte, badromsvifte eller andre installasjoner?

♦ **Nei, ikke som jeg kjenner til**

18. Vet du om det er gjort arbeid på sentralfyr, radiator, ventilasjon, varmpumpe eller andre installasjoner, enten av deg eller tidligere eiere?

♦ **Nei, ikke som jeg kjenner til**

19. Vet du om det er, eller har vært, feil eller skader knyttet til ildsted eller pipe?

♦ **Nei, ikke som jeg kjenner til**

20. Vet du om det er gjort arbeid på ildsted eller pipe, enten av deg eller tidligere eiere?

♦ **Ja**

Faglært arbeid:

1. **Hvilket år ble jobben fullført?:** 2014

Firmanavn: Av tidligere eiere

Beskrivelse av arbeidet: Byttet peisovn.

21. Vet du om det finnes oljetank på eiendommen?

♦ **Nei, ikke som jeg kjenner til**

22. Vet du om det er, eller har vært, feil eller skader på det elektriske anlegget?

♦ **Nei, ikke som jeg kjenner til**

23. Vet du om det er gjort arbeid på det elektriske anlegget, enten av deg eller tidligere eiere?

♦ **Ja**

Faglært arbeid:

1.

Hvilket år ble jobben fullført?: 2015

Firmanavn: Kristiansand elektro as

Beskrivelse av arbeidet: Byttet ledning i hele leiligheten , plus ny installasjon i underetasjen både stua bade kjøkken og soverommet .

Eiendommen og omgivelsene

24. Vet du om bruken av eiendommen eller området rundt kan endres av foreslåtte eller vedtatte reguleringsplaner, nabovarsel, offentlige vedtak eller lignende?

♦ **Nei, ikke som jeg kjenner til**

25. Vet du om det finnes kommunale pålegg, heftelser eller krav knyttet til eiendommen eller boligen?

♦ **Nei, ikke som jeg kjenner til**

26. Vet du om boligen eller eiendommen har blitt endret eller bygget ut etter opprinnelig byggeår, enten av deg eller tidligere eiere?

♦ **Nei, ikke som jeg kjenner til**

Vedlegg: Egenerklæring boligselgerforsikring



27. Vet du om kjelleren eller loftet er innredet etter opprinnelig byggeår, enten av deg eller tidligere eiere?

♦ Ja

Kjelleren er innredet godkjent hybel.

Er tiltaket godkjent av kommunen?

♦ Ja

Hybel er godkjent av kommunen

28. Vet du om det mangler midlertidige brukstillatelser eller ferdigattester fra kommunen?

♦ Nei, ikke som jeg kjenner til

29. Vet du om det har vært flom, ras, skred eller lignende på eiendommen, eller om den ligger i et fareområde?

♦ Nei, ikke som jeg kjenner til

30. Har eiendommen utleiedel, for eksempel en leilighet, hybel eller lignende?

♦ Ja

Hybel er leieut.

Er utleiedelen godkjent for utleie av kommunen?

♦ Ja

31. Består boligen av flere, selvstendige boenheter?

♦ Nei, ikke som jeg kjenner til

32. Vet du om det er gjort radonmåling på eiendommen, enten av deg eller tidligere eiere?

♦ Nei, ikke som jeg kjenner til

33. Vet du om det finnes skaderapporter, tilstandsvurderinger, boligsalgsrapporter eller om det er utført målinger for boligen?

♦ Nei, ikke som jeg kjenner til

34. Vet du om noe i nabolaget som kan være plagsomt eller ubehagelig for kjøperen?

♦ Nei, ikke som jeg kjenner til

35. Vet du om du selv eller sameiet/borettslaget/laget/selskapet er innblandet i uenigheter eller konflikter rundt eiendommen?

♦ Nei, ikke som jeg kjenner til

36. Vet du om det finnes planer, vedtak eller forslag som kan føre til økte utgifter, som festeavgift, fellesutgifter, fellesgjeld eller kommunale avgifter?

♦ Nei, ikke som jeg kjenner til

Generelt

37. Har boligen garasje eller øvrige tilleggsbygninger?

♦ Ja

Vet du om det feil eller skader ved garasje eller øvrige tilleggsbygninger?

Vedlegg: Egenerklæring boligselgerforsikring



♦ **Nei, ikke som jeg kjenner til**

38. Vet du om det er gjort arbeid på eiendommen som ikke er nevnt i de andre spørsmålene?

♦ **Nei, ikke som jeg kjenner til**

39. Vet du om det er, eller har vært, feil på tilbehør som følger med eiendommen?

♦ **Nei, ikke som jeg kjenner til**

40. Er det bestilt Norgespris på strøm?

♦ **Nei**

41. Har du andre opplysninger om boligen eller eiendommen, utover det du har svart?

♦ **Nei, ikke som jeg kjenner til**



Bolig selges med boligselgerforsikring

Selger har kjøpt Fremtind boligselgerforsikring.

Boligselgerforsikringen dekker mangler som selger er ansvarlig for etter avhendingsloven, med de unntakene som følger av forsikringsvilkårene.

Hvis du oppdager noe du mener kan være en mangel, må du reklamere til Fremtind innen to måneder etter at du oppdaget, eller burde oppdaget, forholdet. Dette gjør du på [fremtind.no](https://www.fremtind.no).

Husk at du som kjøper ikke må begynne å utbedre forholdet før du har fått svar på reklamasjonen. Da kan du som kjøper miste retten til å reklamere over forholdet. Du har likevel en plikt til å begrense en eventuell skade - for eksempel ved å tørke opp vannsøl etter en vannlekkasje og sørge for at lekkasjen stopper.

Tilstandsrapport

📍 Løvsangerveien 42D , 4626 KRISTIANSAND S

📖 KRISTIANSAND kommune

gnr. 14, bnr. 1234

Sum areal alle bygg: BRA: 139 m² BRA-i: 139 m²



Befaringsdato: 16.03.2026

Rapportdato: 23.03.2026

Oppdragsnr.: 20028-1995

Eiendomsverdi ref nr: NN7076

Autorisert foretak: Proff Takst AS



Tilstandsrapporten er gyldig ett år fra rapportdato. Oppstår det skader eller skjer det endringer på eiendommen, bør du som selger be om en oppdatert tilstandsrapport.

Vedlegg: Takstrapport

Rapportansvarlig

Fredrik Flaen

fredrik@profftakst.no

908 19 180



Dette trenger du å vite om tilstandsrapporten



Hva er en tilstandsrapport?

En tilstandsrapport beskriver synlige skader/avvik eller tegn på skader/avvik på boligen. Rapporten fremhever vanligvis ikke positive egenskaper ved boligen.



Hva vurderer en bygningssakkyndig?

Den bygningssakkyndige vurderer boligen ut fra hva man kan forvente av en bygning av samme alder og type. Vurderingen gjøres som regel mot hvordan det var vanlig å bygge og regler som gjaldt da boligen ble oppført (søknadstidspunktet). Forhold som er vanlige for bygningens alder, slik som slitasje etter normal bruk regnes ikke som avvik.



Hva inneholder tilstandsrapporten?

Den bygningssakkyndige undersøker rom og bygningsdeler slik det kommer frem av [Forskrift til avhendingsloven](#). Tilstandsrapporten inneholder bare avvik som den bygningssakkyndige kan se eller kontrollere med enkle hjelpemidler. Det gjøres ikke nærmere undersøkelser slik som åpning av vegger eller andre bygningsdeler. I vegg mot våtrom og rom under terreng kan det borres et hull for å gjøre enkle undersøkelser slik som fuktsøk.

Når du kjøper en brukt bolig

Når du kjøper en brukt bolig, er det viktig å være oppmerksom på at dette ikke kan sammenlignes med å kjøpe en ny bolig. Måten boligen ble bygget på kan være annerledes enn i dag. Bygninger svekkes over tid, og utsettes for slitasje blant annet på grunn av bruk og vær og vind. Mange boliger fornyes helt eller delvis, noen i flere omganger, eller det oppføres tilbygg. Særlig for boliger som er pusset opp eller endret, er det viktig å merke seg at fornyelse av overflater ikke nødvendigvis betyr at bygningsdeler under er forbedret.

Vurdering mot byggeregler

Den bygningssakkyndige vil vurdere boligen mot hvordan det var vanlig å bygge og regler som gjaldt på søknadstidspunktet. Den bygningssakkyndige ser etter avvik som har betydning for og som reduserer boligens funksjon og verdi, og som kommer frem av forskrift til avhendingslova.

Tilstandsrapporten beskriver ikke hele boligen

BYGNINGSSAKKYNDIGE SER FOR EKSEMPEL IKKE PÅ

- vanlig slitasje og normal vedlikeholdstilstand
- bagatellmessige forhold som ikke påvirker bygningens bruk eller verdi vesentlig
- skjulte installasjoner
- installasjoner utenfor bygningen
- full funksjonstesting av el- og VVS-installasjoner
- geologiske forhold og bygningens plassering på grunnen
- bygningens planløsning
- bygningens innredning
- løsøre slik som hvitevarer
- utendørs svømmebasseng og pumpeanlegg
- bygningens estetikk og arkitektur
- bygningens lovlighet (bortsett fra bruksendringer, brannceller og forhold som åpenbart kan påvirke helse, miljø og sikkerhet)
- fellesarealer (med mindre boligeier har vedlikeholdsplikt for fellesarealer og dette er kjent for bygningssakkyndig, eller fellesarealet har en særlig tilknytning til boligen).

© iVerdi 2023

Malen til denne rapporten, inkludert standardtekstene fra Verdi er vernet etter åndsverkloven og kan kun benyttes av av kunder hos iVerdi. For andre aktører er eksemplarframstilling av malen og standardtekster, som utskrift og annen kopiering til bruk som grunnlag for tilsvarende rapporter, bare tillatt når det er hjemlet i lov (kopiering til privat bruk, sitat o.l.) eller avtale med iVerdi ([Hjem-iVerdi](#)).

Utnyttelse i strid med lov eller avtale kan medføre erstatnings- og straffeansvar.

Dette trenger du å vite om tilstandsrapporten

Tilstanden vurderes med ulike tilstandsgrader

Tilstanden gir uttrykk for en gitt forventet tilstand, blant annet vurdert ut fra alder og normal bruk. Ved Tilstandsgrad 0 (TG0) og Tilstandsgrad 1 (TG1) gir den bygningssakkyndige normalt ingen begrunnelse for valg av tilstandsgrad. Grunnen er at bygningen eller bygningsdelen da bare har normal slitasje. Ved skjulte konstruksjoner kan alder alene avgjøre tilstandsgrad. Når bygningssakkyndige anbefaler tiltak, for eksempel utbedringer, må brukeren av rapporten vurdere om tiltakene er nødvendige og lønnsomme. Når den bygningssakkyndige velger tilstandsgrad, baseres vurderingen på faste kriterier som følger av gjeldende bransjestandard for Teknisk tilstandsanalyse ved omsetning av bolig og Forskrift til avhendingslova.



TILSTANDSGRAD 0, TG0: INGEN AVVIK

Bygningsdelen skal være tilnærmet ny, ikke vise tegn på slitasje og det skal være lagt frem dokumentasjon på faglig god utførelse. Det er ingen merknader til delen.



TILSTANDSGRAD 1, TG1: MINDRE AVVIK

Bygningsdelen skal bare ha normal slitasje, og strakstiltak skal ikke anses som nødvendig. Graden kan også brukes når delen er ny, men der dokumentasjon på faglig god utførelse mangler.



TILSTANDSGRAD 2, TG2: VESENTLIGE AVVIK OG MINDRE AVVIK SOM ETTER NS 3600 GIR TG 2

Bygningsdelen skal enten ha feil utførelse, en skade eller symptomer på skade, sterk slitasje eller nedsatt funksjon. Graden gis når bygningsdelen trenger vedlikehold eller tiltak i nær fremtid. Graden skal også brukes når delen er gammel og det er grunn til å varsle om faren for skader på grunn av alderen, eller når det er grunn til å overvåke delen spesielt på grunn av fare for større skader eller følgeskader.



TILSTANDSGRAD 3, TG3: STORE ELLER ALVORLIGE AVVIK

Denne tilstandsgraden brukes ved kraftige tegn på forhold som man må regne med trenger utbedring straks eller innen kort tid. Det er påvist funksjonssvikt eller sammenbrudd.



IKKE UNDERSØKT/IKKE TILGJENGELIG FOR UNDERSØKELSE

Det kan være avvik/skader som ikke er avdekket.

Informasjon om utbedringskostnader

Utbedringskostnadene i rapporten er sjablongmessige anslag basert på observerte forhold som feil, skader eller uregelmessigheter, samt foreslåtte tiltak. Disse anslagene er veiledende, angis i fem intervaller, er basert på generelle erfaringstall, og må ikke forveksles med konkrete pristilbud fra håndverkere eller entreprenører. Faktiske kostnader kan variere betydelig, avhengig av individuelle valg, materialpriser og markedsforhold. For å få en nøyaktig vurdering av utbedringskostnadene anbefales ytterligere undersøkelser og innhenting av flere pristilbud fra kvalifiserte fagfolk. Slike anslag gis for TG3, der dette er mulig.



Tiltak under kr 20 000



Tiltak mellom kr 20 000 – 100 000



Tiltak mellom kr 100 000 – 200 000



Tiltak mellom kr 200 000 – 500 000



Tiltak over kr 500 000

Beskrivelse av eiendommen

Sammendrag

Eiendommen ble oppført i 1969. Boligen fremstår i normal teknisk stand, men da med noen avvik som gir tg 2, grunnet at det avviker fra standardens krav som ligger til grunn for valg av tilstandsgrad. Oppgraderinger er påregnelig. Se rapporten for ytterligere kommentarer.

Kjøper har undersøkelsesplikt, og oppfordres derfor til grundig gjennomgang av fremlagt salgsdokumentasjon. Viktig at rapporten leses i helhet. Ved eventuelle spørsmål vedrørende rapporten. Noe du lurer på? Ring 90 81 91 80 eller send mail til fredrik@profftakst.no, så tar vi en prat.

Lykke til på visning.

Rekkehus - Byggeår: 1969

UTVENDIG [Gå til side](#)

Taktekking med teglstein fra 2014. Øvrige bygningsdeler er i tre.

Takrenner, nedløpsrør og beslag fra 2014. Bygningsdelen er derfor vurdert fra terreng og terrasse.

Yttervegger av trekonstruksjon som er utvendig kledd med klekningsbord av eldre/ukjent alder.

Bygningen er bygget med saltak. Adkomst til kaldloft fra luke i gang i 2. etasje.

Malte trevinduer med 2-lags glass og doble glass av eldre dato. Pvc vinduer fra 2022.

Terrassedør med 2-lags isolerglass i tre fra 2009. Ytterdør i tre med 2-lags isolerglass av nyere dato.

Terrasse med bruksareal på 40 m².

Betongtrapp ved inngangspartiet.

INNVENDIG [Gå til side](#)

Gulv med fliser, laminat, treplank og parkett. Vegger med plater, spiler, tapet og malte overflater. Himlinger med plater og malte overflater.

Etasjeskillere av trebjelkelag mellom etasjer. Støpt betong mot grunn i underetasjen.

Vedovn i stuen fra 2010. Ildstedet er tilknyttet en teglsteinspipe fra byggeåret. Tilsyn ble utført i 2022.

Boligen ligger delvis under terrenget. Hulltaking er utført uten avvik.

Trappekonstruksjoner i tre mellom etasjer av eldre dato.

Innerdører i tre.

VÅTROM [Gå til side](#)

Bad 1. etasje

Badet er av eldre dato. Vegger og himling med malte overflate. Gulv med fliser. Oppvarming med varmekabel. Sluket er plassert ved toalettet. Rommet er utstyrt med toalett, dusjkabinett, servant, innredning og speil. Rommet har ventilasjon via himlingsventil.

Bad underetasje

Badet er fra 2015. Vegger med fliser. Himlingen er malt. Gulv med fliser. Oppvarming med varmekabel. Sluket er plassert under innredningen. Rommet er utstyrt med toalett, badekar, servant, innredning og speil. Opplegg for vaskemaskin. Ventilasjon via elektrisk styrt vifte.

KJØKKEN [Gå til side](#)

Kjøkken 1. etasje

Ikea kjøkkeninnredning fra 2016. Innredning med slette fronter. Integreerte hvitevarer med koketopp, stekeovn og oppvaskmaskin. Gulv med laminat. Vegger med plater og malte overflater. Himling med malte plater. Avtrekksvifte er montert over kokestedet.

Kjøkken underetasje

Kjøkkeninnredning fra 2016. Innredning med slette fronter. Integreert platetopp og stekeovn. Åpne løsninger for plassering av øvrige hvitevarer. Gulv med fliser. Vegger og himling med med malte overflater. Avtrekksvifte er montert over kokestedet.

TEKNISKE INSTALLASJONER [Gå til side](#)

Synlige vannrør av kobber og plast, fra 2015 i underetasjen. Øvrige rør er av eldre dato.

Avløpsrør er ikke kontrollerbare. Rør er opplyst å være fra 2015.

Boligen har naturlig ventilasjon, dette vurderes som normalt med tanke på alder.

Varmtvannstank er fra 2014, og er plassert på bad i underetasjen.

Sikringskap med automatsikringer, skapet er plassert i vindfanget.

TOMTEFORHOLD [Gå til side](#)

Grunnen er bygget opp mot fjell.

Fuksikring langs grunnmurer er ukjent.

Grunnmurer er oppført med betongmurer.

Bygningen ligger i flatt terreng.

Arealer [Gå til side](#)

Forutsetninger og vedlegg [Gå til side](#)

Løvsangerveien 42D , 4626 KRISTIANSAND S
Gnr 14 - Bnr 1234
4204 KRISTIANSAND

Proff Takst AS
Nordtjønneveien 23F
4621 KRISTIANSAND S

Beskrivelse av eiendommen

Lovlighet

[Gå til side](#)

Rekkehus

- Det foreligger godkjente og byggemeldte tegninger, som stemmer med dagens bruk

Sammendrag av boligens tilstand

Fordeling av tilstandsgrader

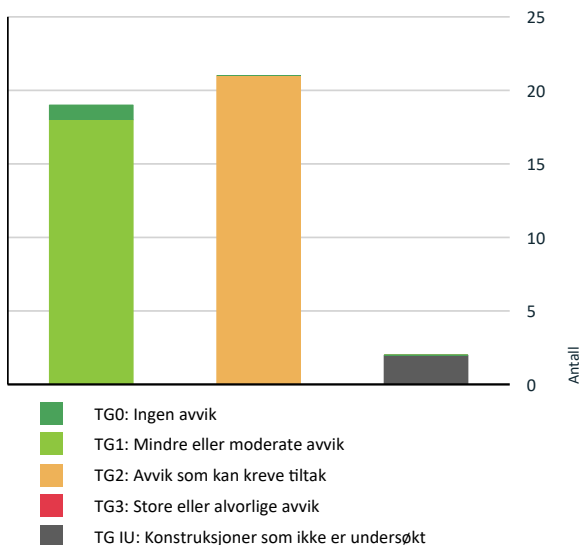

Vil du vite mer om tilstandsgrader? Se side 4.

Spesielt for dette oppdraget/rapporten

Befaringen er gjennomført som en visuell undersøkelse av tilgjengelige bygningsdeler, uten bruk av inngrep eller rivning. Rapporten er utarbeidet i samsvar med prinsippene i NS 3600, og bygger på takstmansens observasjoner, opplysninger fra eier og eventuell relevant dokumentasjon som ble gjort tilgjengelig.

Ved vurdering av bygningsdeler tilstand er det tatt hensyn til alder, utførelse, slitasje og avvik. Tilstandsgrader er satt etter faglig skjønn, i tråd med standardens krav og veiledning.

Takstmannen er en uavhengig fagperson uten økonomiske eller personlige bindinger til noen av partene. Rapporten er ment som et teknisk beslutningsgrunnlag ved omsetning av bolig, men er ikke en garanti mot skjulte feil eller mangler.

Oppsummering av avvik

Vil du vite mer? Se på rommet eller bygningsdelen senere i rapporten.

Rekkehus

TG IU KONSTRUKSJONER SOM IKKE ER UNDERSØKT

! Våtrom > 2. etasje > Bad > Tilliggende konstruksjoner våtrom [Gå til side](#)

! Våtrom > Underetasje > Bad > Tilliggende konstruksjoner våtrom [Gå til side](#)

TG 2 AVVIK SOM KAN KREVE TILTAK

! Utvendig > Nedløp og beslag - avvik [Gå til side](#)

! Utvendig > Veggkonstruksjon [Gå til side](#)

! Utvendig > Takkonstruksjon/Loft [Gå til side](#)

! Utvendig > Vinduer - avvik [Gå til side](#)

! Utvendig > Balkonger, terrasser og rom under balkonger [Gå til side](#)

! Innvendig > Overflater [Gå til side](#)

! Innvendig > Etasjeskille/gulv mot grunn [Gå til side](#)

! Innvendig > Pipe og ildsted - avvik [Gå til side](#)

! Innvendig > Innvendige trapper [Gå til side](#)

! Innvendig > Innvendige dører [Gå til side](#)

! Tekniske installasjoner > Ventilasjon [Gå til side](#)

! Tomteforhold > Fuksikring og drenering [Gå til side](#)

! Våtrom > 2. etasje > Bad > Overflater vegger og himling [Gå til side](#)

! Våtrom > 2. etasje > Bad > Overflater Gulv [Gå til side](#)

! Våtrom > 2. etasje > Bad > Sluk, membran og tettesjikt [Gå til side](#)

! Våtrom > 2. etasje > Bad > Sanitærutstyr og innredning [Gå til side](#)

! Våtrom > 2. etasje > Bad > Ventilasjon [Gå til side](#)

! Kjøkken > 1. etasje > Kjøkken > Overflater og innredning - avvik [Gå til side](#)

! Kjøkken > Underetasje > Kjøkken > Overflater og innredning [Gå til side](#)

! Våtrom > Underetasje > Bad > Overflater Gulv [Gå til side](#)

Sammendrag av boligens tilstand



Våtrom > Underetasje > Bad > Sanitærutstyr og innredning - avvik

[Gå til side](#)

HELSE, MILJØ OG SIKKERHET

Forhold som åpenbart kan medføre fare for helse, miljø og sikkerhet

- Åpninger i rekkverk er større enn dagens forskriftskrav til rekkverk i innvendige trapper. [Gå til side](#)
- Åpninger i rekkverk på utvendige trapper er ikke i henhold til krav i dagens forskrifter.
- Det er avvik i rømningsveier.
- Det er ikke foretatt radonmålinger, og bygget er heller ikke utført med radonsperre.
- Det er ikke montert rekkverk på innvendig trapp.
- Det er ikke montert rekkverk på utvendige trapper.
- Det mangler håndløper på vegg i det innvendige trappeløpet.
- Rekkverkshøyder er under dagens forskriftskrav til rekkverk i innvendige trapper.
- Rekkverkshøyder er under dagens forskriftskrav til rekkverk i utvendige trapper.

Tilstandsrapport

REKKEHUS

Byggeår	Kommentar
1969	
Anvendelse	
Standard	
Vedlikehold	

UTVENDIG

TG 1 Taktekkning

Punktet må sees i sammenheng med Takkonstruksjon/Loft

Beskrivelse

Taktekking med teglstein fra 2014. Øvrige bygningsdeler er i tre. Det er ikke sikkerhetsmessig forsvarlig å bevege seg på taket eller observere fra stige. Selv om det ikke er avdekket skader, betyr ikke dette at det kan være tilfelle. Bygningsdelen er derfor vurdert fra terreng og terrasse.

TG 1 Nedløp og beslag

Beskrivelse

Takrenner, nedløpsrør og beslag fra 2014. Bygningsdelen er derfor vurdert fra terreng og terrasse.

TG 2 Nedløp og beslag - avvik

Vurdering av avvik:

- Det er avvik:
 - Det mangler snøfangere på taket, men det var ikke krav om dette på byggemeldingstidspunktet.

Konsekvens/tiltak

- Tiltak:
 - Det er ikke krav til oppgradering til snøfangere, men det anbefales likevel av hensyn til sikkerhet.

TG 2 Veggkonstruksjon

Beskrivelse

Yttervegger av trekonstruksjon som er utvendig kledd med kledningsbord av eldre/ukjent alder. Bygningsdelen er vurdert fra terreng og terrasse.

Vurdering av avvik:

- Det er avvik:
 - Kledninger har passert over halvparten av levetiden.
 - Noen kledningsbord har oppsprekninger.

Konsekvens/tiltak

- Tiltak:

- Jevnlig ettersyn.
- Oppgradering på sikt.

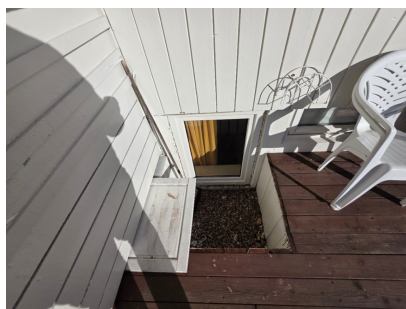

TG 2 Takkonstruksjon/Loft

Punktet må sees i sammenheng med Taktekkning

Beskrivelse

Bygningen er bygget med saltak. Adkomst til kaldloft fra luke i gang i 2. etasje.

Vurdering av avvik:

- Det er avvik:
 - Ned mot gesimser ligger mineralull ligger nært undertaket. Dette medfører at loftet ikke får tilstrekkelig luftsirkulasjon.
 - Gesimsnettinger har stedvise hull.

Konsekvens/tiltak

- Tiltak:
 - Mineralull må trekkes inn slik at luftsirkulasjon bedres.
 - Metallnettinger kan ettermonteres.



TG 1 Vinduer

Beskrivelse

Malte trevinduer med 2-lags glass og doble glass av eldre dato. Pvc vinduer fra 2022.

TG 2 Vinduer - avvik

Vurdering av avvik:

- Det er avvik:

Tilstandsrapport

- Ved visuell inspeksjon ble det observert tegn til slitasje på vindusrammer og karmner.
- Det ble ikke registrert skader på glassruter ved befaringstidspunktet, men gitt vinduenes antatte alder, kan punktering forekomme.
- Vinduenes antatte alder og observerte slitasje indikerer at mer enn halvparten av forventet brukstid er oppbrukt.
- Et vindu til underetasjen er utett ved innsettingen.

Konsekvens/tiltak

- Tiltak:
- Utskiftninger kan vurderes.
- Utvendig tetting rundt vindu.



TG 1 Dører

Beskrivelse

Terrassedør med 2-lags isolerglass i tre fra 2009. Ytterdør i tre med 2-lags isolerglass av nyere dato.

TG 2 Balkonger, terrasser og rom under balkonger

Beskrivelse

Terrasse med bruksareal på 40 m².

Vurdering av avvik:

- Det er avvik:
- Terrassen har skjevheter.

Konsekvens/tiltak

- Tiltak:
- Oppretting/utbedring.



TG 1 Utvendige trapper

Beskrivelse

Betongtrapp ved inngangspartiet.

INNVEDIG

TG 2 Overflater

Beskrivelse

Gulv med fliser, laminat, treplank og parkett. Vegger med plater, spiler, tapet og malte overflater. Himlinger med plater og malte overflater.

Vurdering av avvik:

- Det er avvik:
- Innvendige overflater fremstår med slitasje og aldringstegn.
- Skader på laminatgulv i underetasjen.

Konsekvens/tiltak

- Tiltak:
- Modernisering kan vurderes etter eget ønske.

TG 2 Etasjeskille/gulv mot grunn

Beskrivelse

Etasjeskillere av trebjelkelag mellom etasjer. Støpt betong mot grunn i underetasjen. Det er kun utført målinger i oppgitte rom. 2. etasje: Gang 20 mm. Soverom 14 mm. 1. etasje: Stue 13 mm. Gang 8 mm. Underetasje: Kjøkken 15 mm. Soverom 13 mm.

Vurdering av avvik:

- Det er målt høydeforskjell på mellom 15-30 mm gjennom hele rommet. Tilstandsgrad 2 gis med bakgrunn i standardens krav til godkjente måleavvik.

Konsekvens/tiltak

- For å få tilstandsgrad 0 eller 1 må høydeforskjeller rettes opp. Det vil imidlertid sjelden være økonomisk rasjonelt som et enkeltstående tiltak i en bolig som dette. Dersom boligen en gang skal renoveres, kan man vurdere slike tiltak.

TG 1 Pipe og ildsted

Beskrivelse

Vedovn i stuen fra 2010. Ildstedet er tilknyttet en teglsteinspipe fra byggeåret. Tilsyn ble utført i 2022.

TG 2 Pipe og ildsted - avvik

Vurdering av avvik:

- Det er avvik:
- Det foreligger ikke dokumentasjon på tilsyn eller kontroll av pipe og ildsted. Alderen tilsier at det kan være behov for nærmere vurdering.

Konsekvens/tiltak

- Tiltak:
- Det anbefales kontroll av pipe og ildsted av lokal feiervesen eller annen kvalifisert fagperson, for å vurdere funksjon og sikkerhet. Eventuelle funn bør utbedres før videre bruk.

TG 1 Rom Under Terreng

Tilstandsrapport

Punktet må sees i sammenheng med 'Drenering'

Beskrivelse

Boligen ligger delvis under terrenget. Hulltaking er utført uten avvik.

TG 2 Innvendige trapper

Beskrivelse

Trappekonstruksjoner i tre mellom etasjer av eldre dato.

Vurdering av avvik:

- Det er avvik:
- Trapper er aldrende.

Konsekvens/tiltak

- Tiltak:
- Ingen tiltak.

TG 2 Innvendige dører

Beskrivelse

Innerdører i tre.

Vurdering av avvik:

- Det er avvik:
- Dører har aldrende og fremstår med slitasje/skader.

Konsekvens/tiltak

- Tiltak:
- Oppgradering kan vurderes etter eget ønske.

VÅTROM

2. ETASJE > BAD

Generell

Beskrivelse

Badet er av eldre dato.

2. ETASJE > BAD

TG 2 Overflater vegger og himling

Beskrivelse

Vegger og himling med malte overflate.

Vurdering av avvik:

- Det er avvik:
- Overflater er aldrende.

Konsekvens/tiltak

- Tiltak:
- Oppgradering anbefales grunnet høy alder.

2. ETASJE > BAD

TG 2 Overflater Gulv

Beskrivelse

Gulv med fliser. Oppvarming med varmekabel.

Vurdering av avvik:

- Det er avvik:

- Gulvflaten har ikke tilstrekkelig fall til sluksonen.
- Noen av flisene har hulrom. Årsaken skyldes manglende limdekning under fliser. Aktuelle fliser vurderes som avvik ettersom de er særlig utsatt for støt.

Konsekvens/tiltak

- Tiltak:
- Oppgradering anbefales.

2. ETASJE > BAD

TG 2 Sluk, membran og tettesjikt

Beskrivelse

Sluket er plassert ved toalettet.

Vurdering av avvik:

- Det er avvik:
- Sluket har oppnådd høy alder.

Konsekvens/tiltak

- Tiltak:
- Oppgradering anbefales.

2. ETASJE > BAD

TG 2 Sanitærutstyr og innredning

Beskrivelse

Rommet er utstyrt med toalett, dusjkabinett, servant, innredning og speil.

Vurdering av avvik:

- Det er avvik:
- Installasjoner er aldrende og har skader.

Konsekvens/tiltak

- Tiltak:
- Oppgradering bør vurderes.

2. ETASJE > BAD

TG 2 Ventilasjon

Beskrivelse

Rommet har ventilasjon via himlingsventil.

Vurdering av avvik:

- Det er avvik:
- Rommet har kun naturlig avtrekk. Ventilasjonen vurderes som normal med tanke på oppføringsåret, men det er ett avvik etter dagens krav.

Konsekvens/tiltak

- Tiltak:
- Oppgradering anbefales.

2. ETASJE > BAD

TG IU Tilliggende konstruksjoner våtrom

Beskrivelse

Det ble ikke foretatt hulltaking da rør for inspeksjon ligger i yttervegg. Fuktsøk er utført med overflatesøk, uten avvik.

Tilstandsrapport

UNDERETASJE > BAD

Generell

Beskrivelse

Badet er fra 2015.

UNDERETASJE > BAD

TG 1 Overflater vegger og himling

Beskrivelse

Vegger med fliser. Himlingen er malt.

UNDERETASJE > BAD

TG 2 Overflater Gulv

Beskrivelse

Gulv med fliser. Oppvarming med varmekabel.

Vurdering av avvik:

- Det er avvik:
- Gulvflaten har ikke tilstrekkelig fall til sluksonen.
- Flere av flisene har hulrom. Årsaken skyldes manglende limdekning under fliser. Aktuelle fliser vurderes som avvik ettersom de er særlig utsatt for støt.
- Sprekker i flere fuger.

Konsekvens/tiltak

- Tiltak:
- Oppgradering av gulvet må vurderes.



UNDERETASJE > BAD

TG 1 Sluk, membran og tettesjikt

Beskrivelse

Sluket er plassert under innredningen.

UNDERETASJE > BAD

TG 1 Sanitærutstyr og innredning

Beskrivelse

Rommet er utstyrt med toalett, badekar, servant, innredning og speil. Opplegg for vaskemaskin.

UNDERETASJE > BAD

TG 2 Sanitærutstyr og innredning - avvik

Vurdering av avvik:

- Det er avvik:
- Innredningen har skader.

Konsekvens/tiltak

- Tiltak:
- Utskiftning kan vurderes etter eget ønske.

UNDERETASJE > BAD

TG 1 Ventilasjon

Beskrivelse

Ventilasjon via elektrisk styrt vifte.

UNDERETASJE > BAD

TG IU Tilliggende konstruksjoner våtrom

Beskrivelse

Det ble ikke foretatt hulltaking da rør for inspeksjon ligger i vegg mot annen boenhet. Fuktsøk er utført med overflatesøk, uten avvik.

KJØKKEN

1. ETASJE > KJØKKEN

TG 1 Overflater og innredning

Beskrivelse

Ikea kjøkkeninnredning fra 2016. Innredning med slette fronter. Integreerte hvitevarer med koketopp, stekeovn og oppvaskmaskin. Gulv med laminat. Vegger med plater og malte overflater. Himling med malte plater.

1. ETASJE > KJØKKEN

TG 2 Overflater og innredning - avvik

Vurdering av avvik:

- Det er avvik:
- Benkeplaten har lokale skader.

Konsekvens/tiltak

- Tiltak:
- Utskiftning etter eget ønske.

1. ETASJE > KJØKKEN

TG 1 Avtrekk

Beskrivelse

Avtrekksvifte er montert over kokestedet.

UNDERETASJE > KJØKKEN

TG 2 Overflater og innredning

Beskrivelse

Tilstandsrapport

Kjøkkeninnredning fra 2016. Innredning med slette fronter. Integriert platetopp og stekeovn. Åpne løsninger for plassering av øvrige hvitevarer. Gulv med fliser. Vegger og himling med malte overflater.

Vurdering av avvik:

- Det er avvik:
- Kjøkkenet har skjevheter, manglende fronter, løse plater etc.

Konsekvens/tiltak

- Tiltak:
- Utbedring.

UNDERETASJE > KJØKKEN

TG 1 Avtrekk

Beskrivelse

Avtrekksvifte er montert over kokestedet.

TEKNISKE INSTALLASJONER

TG 1 Vannledninger

Beskrivelse

Synlige vannrør av kobber og plast, fra 2015 i underetasjen. Øvrige rør er av eldre dato.

TG 1 Avløpsrør

Beskrivelse

Avløpsrør er ikke kontrollerbare. Rør er opplyst å være fra 2015.

TG 2 Ventilasjon

Beskrivelse

Boligen har naturlig ventilasjon, dette vurderes som normalt med tanke på alder.

Vurdering av avvik:

- Det er avvik:
- I underetasjen er det dårlig ventilasjon.

Konsekvens/tiltak

- Tiltak:
- Ventilert i ytterveggen anbefales montert.

TG 1 Varmtvannstank

Beskrivelse

Varmtvannstank er fra 2014, og er plassert på bad i underetasjen.

Elektrisk anlegg

Dette er en forenklet kontroll begrenset til de spørsmål og undersøkelser som forskrift til avhendingslova (tryggere bolighandel) § 2-18 inneholder. Dette kan ikke sammenlignes med en kontroll utført av offentlig myndighet (Det lokale eltilsyn) eller registrert elektrovirksomhet, og en bygningssakkyndig har verken kompetanse eller lov til å foreta en slik kontroll.

Tilstanden er vurdert ut fra den forenklete og begrensede kontrollen som forskriften inneholder. El-anlegget kan ha feil og mangler som en slik forenklet undersøkelse ikke vil avdekke. Vær derfor oppmerksom på denne risikoen, og søk videre veiledning eller få en fullstendig kontroll utført av registrert elektrovirksomhet.

Beskrivelse

Sikringsskap med automatsikringer, skapet er plassert i vindfanget.

1. Foreligger det eltilsynsrapport de siste 5 år, og det er ikke foretatt arbeid på anlegget etter denne, utenom retting av eventuelle avvik i eltilsynsrapport (dvs en el-tilsynsrapport uten avvik)?
Nei

Spørsmål til eier

2. Er alle elektriske arbeider/anlegg i boligen utført av en registrert elektroinstallasjonsvirksomhet?
Ukjent
3. Er det elektriske anlegget utført eller er det foretatt tilleggsarbeider på det elektriske anlegget etter 1.1.1999?

Eier opplyser om: Ny ledning, automatsikringer og jordfeilbryter i sikringsskap.

4. Foreligger det kontrollrapport fra offentlig myndighet – Det Lokale Eltilsyn (DLE) eller eventuelt andre tilsvarende kontrollinstanser med avvik som ikke er utbedret eller kontrollen er over 5 år?
Nei
5. Forekommer det ofte at sikringene løses ut?
Nei
6. Har det vært brann, branntilløp eller varmgang (for eksempel termiske skader på deksler, kontaktpunkter eller lignende) i boligens elektriske anlegg?
Nei

Generelt om anlegget

7. Er det tegn til at det har vært termiske skader (tegn på varmgang) på kabler, brytere, downlights, stikkontakter og elektrisk utstyr? Sjekk samtidig tilstanden på elektrisk tilkobling av varmtvannsbereider, jamfør eget punkt under varmtvannstank
Nei
8. Er der synlig defekter på kabler eller er disse ikke tilstrekkelig festet?
Nei

Inntak og sikringsskap

9. Er det tegn på at kabelinnføringer og hull i inntak og sikringsskap ikke er tette, så langt dette er mulig å sjekke uten å fjerne kapslinger?
Nei

Tilstandsrapport

10. Finnes det kursfortegnelse, og er den i samsvar med antall sikringer?
Ja

11. Foreta en helhetsvurdering av det elektriske anlegget, dets alder, allmenne tilstand og fare for liv og helse. Bør det elektriske anlegget ha en utvidet el-kontroll?
Nei

Generell kommentar

Eier opplyser at det har vært gjennomgang på anlegget i 2016. Det elektriske anlegget er ikke vurdert med tilstandsgrad. Kun enkle, visuelle observasjoner er gjort. Det anbefales kontroll av autorisert elektroinstallatør ved tvil eller behov for oppgradering.

TOMTEFORHOLD

Byggegrunn

Beskrivelse

Grunnen er bygget opp mot fjell.

TG 2 Fuktsikring og drenering

Punktet må sees i sammenheng 'Rom under terreng'

Beskrivelse

Fuktsikring langs grunnmurer er ukjent.

Vurdering av avvik:

- Mer enn halvparten av forventet levetid på drenering er overskredet.

Konsekvens/tiltak

- Overvåk tilstanden jevnlig. For å få tilstandsgrad 0 eller 1 må dreneringen skiftes ut, men tidspunktet for når dette er nødvendig er vanskelig å si noe om. Bruken av underetg/kjeller vil og være avgjørende.

TG 1 Grunnmur og fundamenter

Beskrivelse

Grunnmurer er oppført med betongmurer.

TG 0 Terrengforhold

Beskrivelse

Bygningen ligger i flatt terreng.

FORHOLD SOM ÅPENBART KAN MEDFØRE FARE FOR HELSE, MILJØ OG SIKKERHET

Dette punktet inneholder tydelige og lett synlige forhold ved boligen som åpenbart kan påvirke helse, miljø og sikkerhet, og som bygningssakkynndige har oppdaget. Terskelen for hva som anses som åpenbart er høy, og det utføres ikke undersøkelser med sikte på å avdekke slike forhold. Punktet omfatter ikke skjulte eller ikke-synlige forhold, tekniske vurderinger eller forhold som krever spesialundersøkelser. Forhold vurderes etter byggt teknisk forskrift på befaringstidpunktet. Røykvarslere og håndholdt brannslukningsutstyr vurderes etter gjeldende forskrift om brannforebygging.

Helse, miljø og sikkerhet

Vurdering av avvik:

- Åpninger i rekkverk er større enn dagens forskriftskrav til rekkverk i innvendige trapper.
- Åpninger i rekkverk på utvendige trapper er ikke i henhold til krav i dagens forskrifter.
- Det er avvik i rømningsveier.
- Det er ikke foretatt radonmålinger, og bygget er heller ikke utført med radonsperre.
- Det er ikke montert rekkverk på innvendig trapp.
- Det er ikke montert rekkverk på utvendige trapper.
- Det mangler håndløper på vegg i det innvendige trappeløpet.
- Rekkverkshøyder er under dagens forskriftskrav til rekkverk i innvendige trapper.
- Rekkverkshøyder er under dagens forskriftskrav til rekkverk i utvendige trapper.

Arealer, byggetegninger og brannceller

Standard gjeldende fra 01.01.2024

Arealmålinger og arealoppsett er basert på Norsk standard 3940:2023 Areal- og volum-beregninger av bygninger. Arealet gjelder for tidspunktet da boligen ble målt

Hva er måleverdig areal?

Arealet i rommet må ha minst 1,90 m fri høyde over gulvet og minst bredde på 0,60 m. Et loft med skråtak vil for eksempel bare få registrert målbart areal der høyden er minst 1,90 m og bredden minst 0,60 m. Rommet må ha dør eller luke, og gangbart gulv.

Hva er bruksareal?

BRA = BRA-i + BRA-e + BRA-b

Bruksarealet for bygningen er bruttoarealet minus arealet som opptas av yttervegger.

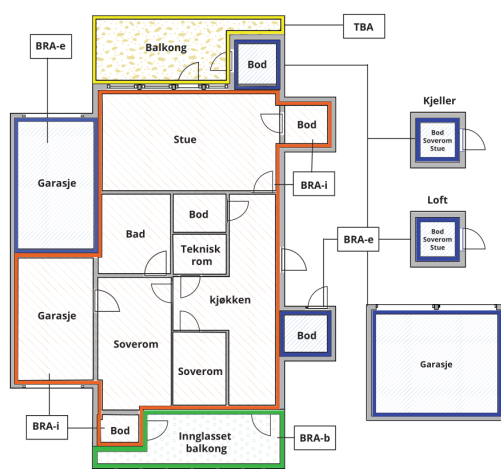

Carport og/eller garasjeplass i felles garasjeanlegg er ikke måleverdig areal

Internt bruksareal (BRA-i)	Arealet innenfor boenheten(e)
Eksternt bruksareal (BRA-e)	Arealet av alle rom utenfor boenheten(e) og som tilhører denne, slik som for eksempel boden
Innglasset balkong mv (BRA-b)	Arealet av innglasset balkong, veranda eller altan når denne er tilknyttet boenheten(e)
Terrasse- og balkongareal (TBA)	Arealet av terrasser, åpne balkonger og åpen altan tilknyttet boenheten(e)

Gulvareal (GUA) Er sum av BRA (bruksareal) og ALH (areal med lav takhøyde).

Areal med lav takhøyde (ALH) er ikke måleverdig areal, som skyldes skråtak og lav himlingshøyde.

GUA kan opplyses i markedsføring der det er aktuelt for den konkrete boligen og kun sammen med BRA-i, for eksempel der gulvflaten har en verdi og har funksjon ved møblering og bruk av rommene. Ikke innredet areal som kaldloft, måles og oppgis normalt ikke.

Arealet kan ikke alltid fastsettes nøyaktig

Areal kan være komplisert eller umulig å måle opp nøyaktig fordi det er vanskelig å fastslå tykkelsen på innervegger, skjevheter i og utforming av bygningskonstruksjoner som karnapp, buer og vinkler som ikke er rette, åpne rom over flere etasjer og så videre.

Eiendommens markedsverdi kan ikke baseres på en matematisk beregning basert på antall kvadratmeter opplyst i rapporten. Opplysninger om areal kan altså ikke alene benyttes for å beregne eiendommens verdi.

Den bygningsakkyndige kan avdekke eventuelle bruksendringer og avvik i branncelleinndeling

Den bygningsakkyndige ser på byggetegninger hvis de er tilgjengelige og dette er en del av oppdraget, og vurderer bruken av boligen opp mot tegningene. Hvis den bygningsakkyndige avdekker at en bolig ikke ser ut til å være delt opp i brannceller etter kravene i byggeteknisk forskrift på befaringstidspunktet, skal det opplyses om dette.

Reglene om bruksendring og brannceller kan være kompliserte. Søk videre faglige råd om rapporten ikke gir deg svar. Den bygningsakkyndige kan ikke vurdere og svare på alle spørsmål, og kan heller ikke vite om kommunen kan gi unntak for kravene som gjelder. [Vil du vite mer?](#)

Om brannceller

En branncelle er hele eller avgrensede deler av en bygning hvor en brann fritt kan utvikle seg uten at den kan spre seg til andre bygninger eller andre deler av bygningen i løpet av en fastsatt tid.

Om bruksendring

Bruksendring er å endre bruken av et rom fra en tillatt bruk til en annen. Dette kan kreve søknad og tillatelse, for eksempel hvis du endrer et rom fra bod til soverom eller arbeidsrom, eller hvis du endrer en bolig til to separate boliger.

Rom for varig opphold har krav til takhøyde, romstørrelse, rømningsvei og lysforhold som må være oppfylt. Du kan søke kommunen om unntak for kravene, men kan ikke regne med å få unntak for krav som går på helse og sikkerhet, for eksempel krav til rømningsvei.

Bruksendring som krever godkjenning, og som ikke er søkt bruksendret, er ulovlig. Kommunen kan etter plan- og bygningsloven kapittel 32 forfølge overtredelser. Kommunen kan pålegge deg å avslutte den ulovlige bruken, eventuelt å rette eller tilbakeføre rommet til godkjent bruk.

Vedlegg: Takstrapport

Løvsangerveien 42D , 4626 KRISTIANSAND S
Gnr 14 - Bnr 1234
4204 KRISTIANSAND

Proff Takst AS
Nordtjønnveien 23F
4621 KRISTIANSAND S

Arealer

Rekkehus

Etasje	Bruksareal BRA m ²			SUM	Terrasse- og balkongareal (TBA)
	Internt bruksareal (BRA-i)	Eksternt bruksareal (BRA-e)	Innglasset balkong (BRA-b)		
2. etasje	48			48	
1. etasje	48			48	40
Underetasje	43			43	
SUM	139				40
SUM BRA	139				

Romfordeling

Etasje	Internt bruksareal (BRA-i)	Eksternt bruksareal (BRA-e)	Innglasset balkong (BRA-b)
2. etasje	Gang, bad, soverom, soverom 2, soverom 3		
1. etasje	Kjøkken, stue, vindfang, gang		
Underetasje	Kjøkken, bad, soverom, soverom 2		

Lovlighet

Byggetegninger

Det foreligger godkjente og byggemeldte tegninger, som stemmer med dagens bruk

Løvsangerveien 42D , 4626 KRISTIANSAND S
Gnr 14 - Bnr 1234
4204 KRISTIANSAND

Proff Takst AS
Nordtjønnveien 23F
4621 KRISTIANSAND S

Befarings - og eiendomsopplysninger

Befaring

Dato	Til stede	Rolle
16.3.2026	Fredrik Flaen	Takstingeniør

Matrikkeldata

Kommune	gnr.	bnr.	fnr.	snr.	Areal	Kilde	Eieforhold
4204 KRISTIANSAND	14	1234		0	181.4 m ²	BEREGNET AREAL (Ambita)	Ikke relevant

Adresse

Løvsangerveien 42D

Hjemmelshaver

Hidru Degol Teclezghi, Weldeamanuel Rebekka
Altaye

Eiendomsopplysninger

Adkomstvei

Adkomst til eiendommen via offentlig vei.

Tilknytning vann

Offentlig tilknytning.

Tilknytning avløp

Eiendommen er tilknyttet offentlig vannforsyning via private stikkledninger.

Kilder og vedlegg

Dokumenter

Beskrivelse	Dato	Kommentar	Status	Sider	Vedlagt
Tegninger			Gjennomgått		Nei
Egenerklæring			Gjennomgått		Nei

Vedlegg: Takstrapport

Løvsangerveien 42D , 4626 KRISTIANSAND S
Gnr 14 - Bnr 1234
4204 KRISTIANSAND

Proff Takst AS
Nordtjønnveien 23F
4621 KRISTIANSAND S

Revisjoner

Versjon	Ny versjon	Kommentar
1	23.03.2026	

For gyldighet på rapporten se forside

Tilstandsrapportens avgrensninger

Forutsetninger

Struktur og referansenivå

Rapporten beskriver avvik, det vil si en tilstand som er dårligere enn referansenivået. Positive sider ved boligen, ut over det som kommer frem av tilstandsgradene, blir normalt ikke fremhevet.

Rapporten baserer seg på krav i forskrift til avhendingslova (tryggere bolighandel). For valg av tilstandsgrad blir NS 3600:2018 (teknisk tilstandsanalyse ved omsetning av bolig) lagt til grunn.

Bygningssakkyndig er ikke ansvarlig for tilbakeholdt eller uriktig informasjon, som har betydning for tilstandsvurderingen.

Presiseringer

Anslag på utbedringskostnader er sjablongmessig, og må ikke forveksles med en konkret vurdering eller tilbud fra entreprenør eller håndverker. Anslaget vil også avhenge av personlige preferanser og markedspris på materialer og tjenesteyter.

Tilstandsrapporten gjelder hovedbygget og tilleggsbygninger som den bygningssakkyndige anser at har nær tilknytning til funksjon som bolig.

Avvik er vurdert mot regler som gjaldt da boligen ble oppført, med mindre annet er spesifisert i forskrift til avhendingslova, eller gjeldende versjon av NS 3600.

Hulltaking ved våtrom, i rom under terreng eller andre bygningsdeler, krever eiers samtykke.

Befaring begrenses til visuelle observasjoner av tilgjengelige flater. Den bygningssakkyndige gjør ikke fysiske inngrep for å avdekke avvik, utover de som er beskrevet i forskrift til avhendingslova. Rapporten gir ingen garanti for at det ikke finnes skjulte feil eller mangler.

Flater som er skjult av snø eller på annen måte utilgjengelig, blir ikke kontrollert. Det blir ikke utført funksjonsprøving av bygningsdeler, med mindre dette kommer frem av forskrift til avhendingslova. Hvis det ikke er sikkerhetsmessig forsvarlig, vil ikke bygningssakkyndig undersøke taket fra utsiden.

Boligens tilbehør, hvite- og brunevarer og annet inventar, blir ikke vurdert. Dette gjelder også integrert tilbehør.

Stikkprøvetakninger er tilfeldig utvalgt, og kan innebære kontroll under overflaten med et spisst redskap eller lignende.

Uttrykk og definisjoner

Referansenivå: Kravet til bygningsdelen eller rommet på søknadstidspunktet.

Tilstand: Byggverkets eller bygningsdelens tekniske, funksjonelle eller estetiske status på et gitt tidspunkt.

Symptom: Forhold som gir indikasjon på hvilken tilstand et byggverk eller en bygningsdel befinner seg i. Benyttes ved beskrivelse av avvik og alder.

Skadegjørere: I hovedsak råte, sopp og skadedyr.

Fuktsøk: Overflatesøk med egnet søkeutstyr som fuktindikator eller visuelle observasjoner.

Fuktmåling: Måling av fuktinnhold i materiale eller i bakenforliggende konstruksjon ved bruk av egnet måleutstyr, blant annet hammerelektrode

og pigger.

Hulltaking: Boring av hull for inspeksjon og fuktmåling i risikoutsatte konstruksjoner.

Normal slitasjegrad: Forventet slitasje av materiale i overflaten, basert på alder, visuelle observasjoner. Kan vurderes sammen med bygningsdelens alder.

Areal

Areal fastsettes etter forskrift til avhendingslova og gjeldende versjon av NS 3940 (areal- og volumberegninger av bygninger).

Et rom kan være i strid med teknisk forskrift og mangle godkjenning hos kommunen for den aktuelle bruken, uten at dette får betydning for om arealet måles og oppgis i tilstandsrapporten. Når arealet måles tas det ikke hensyn til om arealet er lovlig oppført eller om bruken er lovlig, bruksendringer, lysforhold eller andre sikkerhetsmangler.

Rom som ligger utenfor boenheten, som eier har påvist eller opplyst at tilhører boenheten, er oppmålt og inkludert i BRA-e. Det er ikke fremvist dokumentasjon på at rommet tilhører boenheten, med mindre dette er angitt særskilt. Rom utenfor boenheten kan omdisponeres av borettslaget/sameiet, og dette kan påvirke boligens BRA-e.

Opplysninger om areal kan ikke alene benyttes for beregning av markedsverdi.

Personvern

Tilstandsrapporten er utarbeidet som en del av Fremtind Forsikring AS sitt takstkonsept. Fremtind Forsikring AS, iVerdi AS, takstforetaket og andre relevante interessenter benytter personopplysninger fra tilstandsrapporten for analyse- og statistikkformål, utvikling og drift av produkter og tjenester i takstbransjen og boligomsetningen. Fremtind Forsikring AS, iVerdi AS og takstforetaket, følger til enhver tid gjeldende personvernlovgivning.

Vedlegg: Kommunalinformasjon

ambita

Kommune: 4204 Kristiansand

Eiendom: 4204/14/1234/0/0

Eiendomsgrenser

- Middels - høy nøyaktighet
- Mindre nøyaktig
- Lite nøyaktig
- Skissenøyaktighet eller uvis
- Omtvistet grense
- - - Vannkant
- - - Vegkant
- - - - - Fiktiv grenselinje
- - - - - Teigdelelinje
- - - - - Punktfeste

N



Målestokk 1:1000

Dato: 4.3.2026

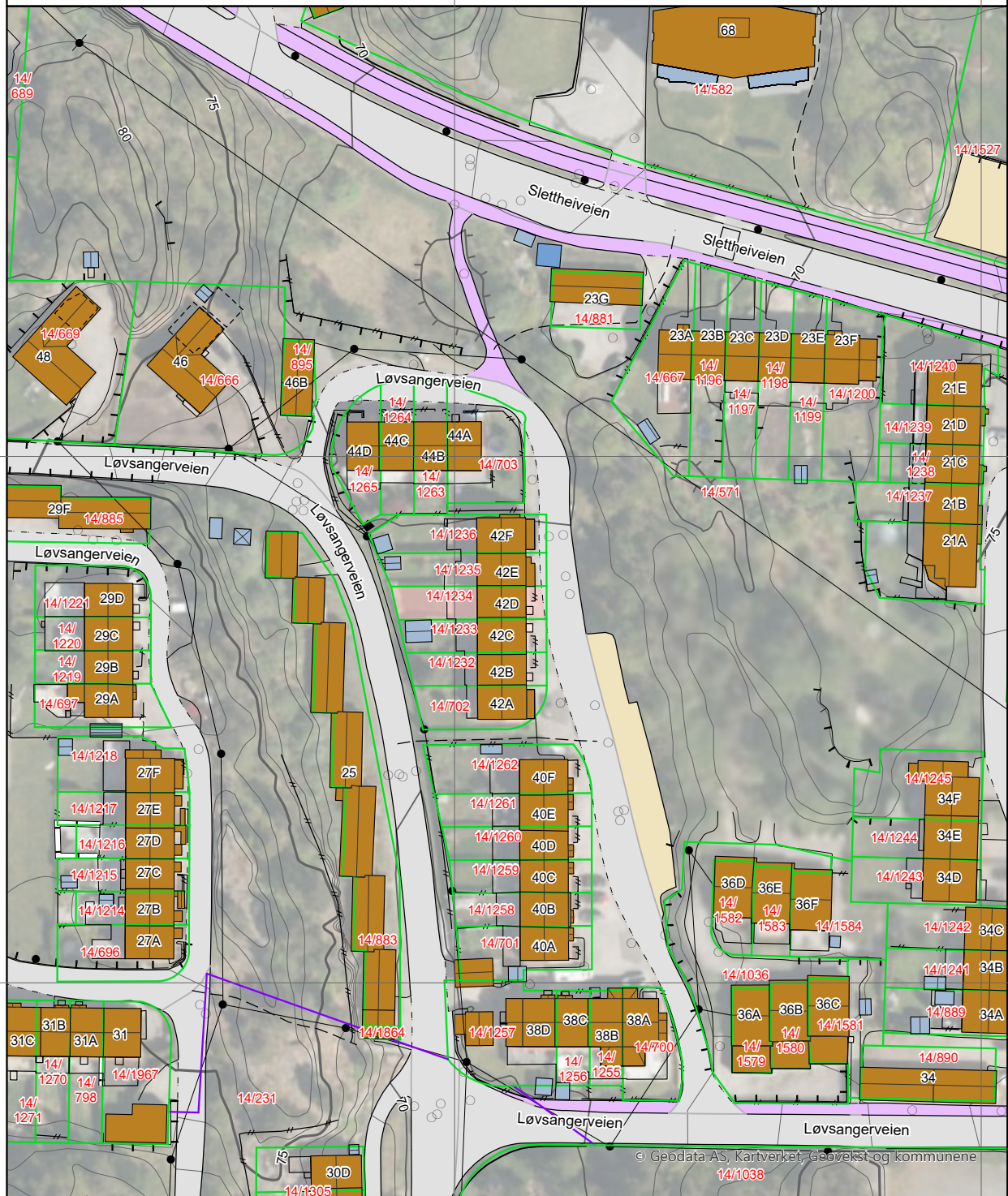







0 25 50 m





Kartgrunnlag: Geovekst, Norge i Bilder - 8193
 Det tas forbehold om feil og mangler i kartet.
 Kartet kan ikke benyttes i byggesaksbehandling.





Vedlegg: Kommunalinformasjon

Tegnforklaring







-  Adressepunkt
-  Kulturminne - punkt
-  Naturvernområde - punkt
-  Kulturminne - flate
-  Naturvernområde - flate
-  Bygningslinjer
-  Tiltaklinje

Eiendomsgrenser









-  Middels - høy nøyaktighet, 3-30 cm
-  Mindre nøyaktig, 31-199 cm
-  Lite nøyaktig, 200-499 cm
-  Skissenøyaktighet eller uviss, 500-9999 cm

- Stolpe
-  Anlegg
-  Veglinje
-  Sti
-  Traktorveg
-  Bekk/kanal/grøft

Høydekurver

-  Metersnivå
-  5-metersnivå
-  25-metersnivå
-  Forsenkning terreng
-  Hjelpesurve
-  Dybdekurve

-  Valgt eiendom
-  Bolig, uthus, landbruk
-  Fritids-/sesongbosted
-  Bygning, annen kjent type
-  Bygning uten matrikkelinformasjon
-  Parkeringsområde
-  VegGåendeOgSyklende
-  Trafikkø
-  VegKjørende

-  Vassflater
-  Bre
-  AndreTiltak
-  BygningTiltak, endring
-  BygningTiltak, nybygg
-  BygningTiltak, riving
-  SamferdselTiltak
-  Andre tiltakstyper/ spesifiseringer

Kristiansand Bygningskontroll.



FERDIG-ATTEST

Herved bevidnes at det for

Byggn. Gudm. Haukom

anmeldte bygningsarbeide på Løvsangerveien 42 -

en rekke på 6 leiligheter -

er utført i henhold til lov og forskrifter.

Gjenpart: brannvesenet
Nye Hjem v/eiendomsn. Jørgen Stray

Kristiansand den 15. september 19 69

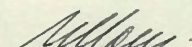
bygningssjef

Alf M. Olsen

THV. OLSEN TRYKKERI



STADSINGENIØREN
I KRISTIANSAND

Ferdigattest

Kartheia Borettslag
B. B. L. Nye Hjen
Skippergaten 47,
4600 Kristiansand.

for rørliggerarbeidet i matr.nr **42 Lövsangerveien**.....

Hovedbesiktigelsen av ovennevnte arbeide ble foretatt

...**ons**...dag den...**25/6**..... 19 **69**.

Arbeidet er i orden og anlegget kan tas i bruk.

Ingeniørvesenet overtar hermed ikke noe ansvar overfor eier, rørligger
eller tredjemann.

Gjenpart til: **Lorents I. Larsen**
Bygningskontrollen

Kristiansand S., den **26. juni 1969** ..

L. Raudøy
Stadsingenier

A. Brille
Kontroller



Kristiansand
kommune

ARKICON AS
PB 5585Voiebyen
4677 KRISTIANSAND S

Vår ref.:
BYGG-21/03217-17
(Bes oppgitt ved henvendelse)
Deres ref.:

Dato
17.08.2022

Løvsangerveien 42D - 14/1234, ferdigattest bruksendring og fasadeendring

Eiendom (gnr/bnr/fnr/snr): 14 / 1234 / 0 / 0
Ansvarlig søker: ARKICON AS
Tiltakshaver: Degol Teclezghi Hidru

Vedtak

Bygningsmyndigheten godkjenner søknaden om ferdigattest for bruksendring av underetasje og fasadeendring som vi mottok 16.08.2022.

Dere har bekreftet at alle krav og betingelser som er stilt i tillatelsen, plan- og bygningsloven (pbl.) og tilhørende forskrifter er oppfylt. Ferdigattesten gjelder for tiltak slik det er beskrevet i tillatelse av 09.02.2022. Vi gir ferdigattesten på bakgrunn av dette.

Ferdigattesten er ikke en bekreftelse på tiltakets tekniske kvaliteter, men kun en bekreftelse på at vi har avsluttet saken.

Du kan klage på vedtaket

Det er mulig å klage på ferdigattesten. Fristen for å klage er tre uker fra dere mottar dette vedtaket. Vi viser til vedlagt orientering om klageadgang for mer informasjon.

Med hilsen

Linn Johannessen
Ingeniør

Gudveig Tønnesøl Dalaker
Leder

Sikker post
www.kristiansand.kommune.no/eDialog

E-postadresse
post.byutvikling@kristiansand.kommune.no

Postadresse
Postboks 4
4685 Nodeland

Besøksadresse
Rådhuskvartalet,
Rådhusgata 18

Kommunalområde
Byggesaksbehandling

**Saksbehandlers
telefonnummer:**
94195003

Telefon
38 07 50 00

Nettadresse
kristiansand.kommune.no

Org. nummer NO985713529

Vedlegg: Kommunalinformasjon

Dokumentet er elektronisk godkjent og har ingen signatur

Kopi til:
Degol Teclezghi Hidru

Sikre hjemmet ditt med Boligeierfordelen

Vi er glade for å kunne tilby deg Boligeierfordelen – en unik fordel som gir deg 20 prosent rabatt på boligforsikring det første året, når du har kjøpt bolig gjennom EiendomsMegler 1



Hvorfor velge Boligeierfordelen?

- **20 prosent rabatt på forsikringen** det første året, når du kjøper bolig gjennom EiendomsMegler 1. Rabatten gjelder din nye bolig og er uavhengig av hvilken dekning du velger på boligforsikringen din. Etter 12 måneder fornyer vi forsikringen til ordinær pris, men du beholder samle- og bankrabatten.
- **Full trygghet fra dag én fordi** forsikringen din dekker alt fra skader på hus og innbo, til uforutsette hendelser som vannlekkasjer, tyveri og naturskader.
- **Beskyttelse av eiendelene dine under flytting** slik at du får dekket kostnader knyttet til eventuelle skader eller tap som kan oppstå i flytteprosessen.
- **Rask oppfølging** fra rådgiver i SpareBank 1 som tar kontakt med deg innen tre virkedager etter at du har fylt ut oppgjørsskjemaet. Rådgiveren sørger for at boligen din blir forsikret med den beste dekningen til den beste prisen, og at korrekt rabatt er lagt inn.

Hvordan komme i gang?

1. Velg **"kontakt meg!"** i oppgjørsskjemaet du fyller ut etter at du har kjøpt boligen.
2. En rådgiver fra SpareBank 1 kontakter deg for å sette opp en forsikringsavtale.
3. Med forsikringen på plass, har du forsikring med 20 prosent rabatt det første året.

Vi er her for å hjelpe deg

Vi i SpareBank 1 er opptatt av at hver bolig og hver kunde er unik. Derfor tar vi oss tid til å gå gjennom forsikringsbehovene dine. Etter en kort samtale med oss, kan du føle deg trygg på at du har den dekningen som er best for deg og det nye hjemmet ditt.



SpareBank 1 Sør-Norge gir deg:

- Personlig rådgivning
- Gode betingelser på lån
- Komplette forsikringstjenester
- Full oversikt over økonomien



www.sparebank1.no



+ (47) 915 02 002

Ta kontakt med oss i dag!



Start din
lånesøknad
ved å skanne
QR-koden!

SpareBank 
SØR-NORGE



Har du hørt om Etablererpakken?

Etablererpakken er et tilbud til deg som skal inn på boligmarkedet for aller første gang. Hos oss får alle førstegangskjøpere sin egen rådgiver, og hjelp fra planleggingen begynner til kjøpet er i boks.

På nettsiden vår har vi samlet masse nyttig informasjon som er god å ha i denne fasen. Utforsk alle fordelene i Etablererpakken:

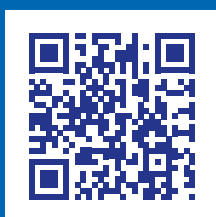



Boligselgerforsikring fra Fremtind

Når du kjøper eller selger eiendom, er trygghet og forutsigbarhet viktig for både kjøper og selger. Med boligselgerforsikring fra Fremtind er både kjøper og selger godt ivaretatt dersom det oppdages feil eller mangler i etterkant av salget.

Boligselgerforsikringen dekker selgers økonomiske ansvar etter avhendingsloven. Hvis kjøper oppdager feil eller mangler etter overtakelsen, vil Fremtind behandle reklamasjonen på vegne av selger. Dette betyr at kjøper kan forholde seg til en profesjonell part, noe som bidrar til en ryddig prosess for begge parter.

Fordeler med boligselgerforsikring fra Fremtind

- ✓ Enkelt å reklamere på mangler for både kjøper og selger
- ✓ Profesjonell håndtering av reklamasjon
- ✓ Rask og rettferdig saksbehandling for begge parter

ⓘ Hvis boligselger har kjøpt boligselgerforsikring fra Fremtind er dette informert om i selgers egenerklæringsskjema

Trygghet for deg som boligkjøper



Derfor bør du ha Boligkjøperforsikring:



1 av 4 finner feil etter overtakelse av ny bolig



Advokaten vet hvilke feil som gir krav mot selger



Vi tar saken, uten økonomisk risiko for deg



Advokathjelp er dyrt når du ikke har Boligkjøperforsikring

Advokatforsikring for boligeiere inkluderer i tillegg:

- Samboeravtale og ektepakt
- Arveoppgjør, testament og fremtidsfullmakt
- Kjøp og håndverkertjenester
- Naboforhold og husleie
- ID-tyveri og nettkrenkelser
- Tilgang til viktige digitale kontrakter
- Husstandsdekning
- Opptil 2 mill. i tvistedekning

Hva koster det?

Andelsbolig og aksjeleilighet	7 400 kr
Selveierleilighet og rekkehus	11 500 kr
Ene-, tomannsbolig og tomt	16 400 kr

Pris gjelder for 5 år.

Advokatforsikring for boligeiere kan bare tegnes samtidig med boligkjøperforsikringen, og koster kun kr 2 800 i tillegg per år.

Egenandel kr 4 000 påløper ved takst, tvist eller 10 timer advokatbistand, avhengig av hva som kommer først

Boligkjøperforsikring tegnes hos eiendomsmegler senest ved kontraktsignering og gir rett til advokathjelp inntil 5 år etter overtakelse. Forsikringen betales som del av oppgjøret ved boligkjøpet. Advokatforsikringen fornyes årlig ved faktura fra HELP.

Har du spørsmål? Kontakt HELP på 22 99 99 99 eller post@help.no. Les mer på help.no.

Ved kjøp av landbrukseiendom, herunder også småbruk, og annen kombinasjonseiendom, begrenser forsikringen seg til våningshuset (kundens primærbolig). Meglerforetaket mottar kr 4 100/5 200/5 400 i kostnadsgodtgjørelse, avhengig av boligtype, samt et tillegg på kr 1 000 ved salg av Advokatforsikring for boligeiere. Vi tar forbehold om pris- og vilkårsendringer. Hvis premien ikke er innbetalt ved overtakelse, vil avtalen bli kansellert. For fullstendig informasjon om dekning og vilkår, se help.no.

Tilbehør og løsøre

I henhold til Avhendingslova § 3-4 skal eiendommen overdras med innredninger og utstyr som etter lov, forskrift eller annet offentlig vedtak skal følge med. Det samme gjelder varig innredning og utstyr som enten er fastmontert eller er særskilt tilpasset bygningen, jf. avhendingsloven § 3-5. Partene kan imidlertid fritt avtale hva som skal følge med eiendommen ved salg. Produkter og installasjoner som medfølger overdras uten noen form for garantier, utover eventuell gjenværende leverandørgaranti.

Veiledende liste over hva som følger eiendommen dersom ikke annet er avtalt eller fremgår av salgsoppgaven.

1. HVITEVARER medfølger der dette er spesielt angitt i salgsoppgaven.
2. HELDEKKENDE TEPPER følger med uansett festemåte.
3. VARMEKILDER, slik som ovner, kaminer, peiser, varmepumper og panelovner, følger med uansett festemåte. Frittstående biopeiser/varmeovner og terrassevarmere medfølger ikke. Det følger ikke med varmekilder i rom som ikke har vegg- eller fastmonterte varmekilder på visning.
4. TV, RADIO OG MUSIKKANLEGG. TV-antennene og fellesanlegg for TV, herunder parabolantenne, og tuneren/dekoder/tv-boks medfølger der dette eies av selger. Veggmontert TV/flatskjerm med tilhørende festeordning samt musikkanlegg følger ikke med (se også punkt 12).
5. BADEROMSINNREDNING/UTSTYR. Badekar, dusjkabinett, dusjvegger, alle fastmonterte speil og hyller, fastmonterte glass- og håndkleholdere, herunder håndklevarmere samt baderomsinnredning, medfølger.
6. GARDEROBESKAP medfølger, selv om disse er løse. Fastmonterte garderobehyller og knagger medfølger. Innredning i garderobeskap, for eksempel løse eller fastmonterte trådkurver, hyller, stenger og lignende medfølger.
7. KJØKKENINNREDNING medfølger, herunder også åpne, fastmonterte hyller og løs eller fastmontert kjøkkenøy.
8. MARKISER, PERSIENNER og annen type innvendig og utvendig solskjerming, gardinoppheng, lamellgardiner og liftgardiner medfølger.
9. AVTREKKSIVIFTER av alle slag, samt fastmonterte aircondition/ventilasjonsanlegg, medfølger.
10. SENTRALSTØVSUGER medfølger med komplett anlegg, herunder slange, munnstykke mm.
11. LYSKILDER. Kupler, lysstoffarmatur, fastmonterte «spotlights», oppheng og skinner med spotlights samt utelys og hagebelysning medfølger. Vegglamper, krokhengte lamper, lysekroner, prismelamper og lignende som er koblet til sukkerbit eller stikkontakt følger likevel ikke med.
12. INSTALLERTE SMARTHUSLØSNINGER med sentral som styrer lys, varme, lyd o.l., samt tilhørende trådløse enheter som brytere, sensorer, kameraer, integrerte høyttalere el. medfølger. Enkle lysstyringssystem f.eks. med en sentral som kun styrer lyspærer eller smartpærer montert i sokkel medfølger likevel ikke.
13. UTVENDIGE SØPPELKASSER og eventuelt holder/hus til disse medfølger.
14. POSTKASSE medfølger.
15. UTENDØRS INNRETNINGER slik som flaggstang, fastmontert tørkestativ, samt andre faste utearrangementer som f.eks. badestamp, boblekar/ jacuzzi og liknende utendørs kar, lekestue, lekestativ, utepeis, fastmontert trommel til vannslange, medfølger. Guidekabel/avgrensingskabel til robotgressklipper medfølger, men robotgress-klipper og ladestasjon for denne medfølger ikke.
16. FASTMONTERT VEGGLADER/LADESTASJON TIL ELBIL medfølger uavhengig av hvor laderen er montert.
17. SOLCELLEANLEGG med tilhørende teknisk infrastruktur medfølger.
18. GASSBEHOLDER til gasskomfyr og gasspeis medfølger.
19. BRANNSTIGE, BRANNTAU, feiestige og lignende medfølger der dette er påbudt. Løse stiger medfølger ikke.
20. BRANNSLUKNINGSAPPARAT, BRANNSLANGE og RØYKVARSLER medfølger der dette er påbudt. Det er eier og brukers plikt til å se til at utstyret forefinnes på enhver eiendom. Hvis annet ikke er uttrykkelig avtalt, skal dette derfor alltid følge med ved salg av eiendom.
21. SAMTLIGE NØKLER til eiendommen som selger er i besittelse av skal overleveres kjøper på overtakelsen, herunder nøkler til eventuelle boder, uthus, garasjeportåpner el. Låses boder, uthus el. med hengelås, skal lås og nøkler til disse medfølge.
22. GARASJEHYLLER, bodhyller, lagringshyller og oppheng til bildekk medfølger såfremt de er fastmontert. Planter, busker og trær som er plantet på tomten, eller fastmonterte kasser og lignende er en del av eiendommen og medfølger i handelen.

Oppdragsnr: 2603260067 / Asgeir Odden, tlf. 41348480

Løvsangerveien 42D, 4626 Kristiansand S

Gnr. 14, bnr. 1234 i Kristiansand kommune (Ideell andel 1/1.)

Gnr. 14, bnr. 883 i Kristiansand kommune (Ideell andel 1/33.)

Bud stort kr.: _____

(I tillegg kommer omkostninger iht. salgsoppgaven. Evt. andel fellesgjeld kommer i tillegg til budet).

Eventuelle forbehold: _____

Ønsket overtagelsesdato: _____ / _____

Akseptfrist: _____ / _____

kl.: _____

Finansieringsplan

Lån i _____ v/ _____ tlf. _____ kr _____

Lån i _____ v/ _____ tlf. _____ kr _____

Egenkapital i _____ v/ _____ tlf. _____ kr _____

Hvor kommer egenkapitalen fra?: _____

(salg av bolig, BSU, bankinnskudd, oppsparte midler)

Jeg/vi ønsker finansieringstilbud fra SpareBank 1: Ja Nei Jeg/vi ønsker verdivurdering fra EiendomsMegler 1 Ja Nei Jeg gir bud som: Forbruker Ledd i næringsvirksomhet/juridisk person (selskap) **Forbruker:** Med forbruker menes en fysisk person som ikke hovedsakelig handler som ledd i næringsvirksomhet.**Ledd i næringsvirksomhet/juridisk person (selskap):** Der kjøper er en privatperson kan man likevel anses for å kjøpe eiendommen som ledd i næringsvirksomhet. Dette kan for eksempel være der en privatperson kjøper bolig for utleie/salg, og driver med dette i et slikt omfang at virksomheten blir ansett for å være næringsvirksomhet. Dersom du representerer en juridisk person (selskap) som skal stå som kjøper av eiendommen skal dette alternativet velges. Dersom du er i tvil om du anses som forbruker eller for å kjøpe eiendommen som ledd i næringsvirksomhet bes det om at du tar kontakt med megler på oppdraget.

Undertegnede bekrefter med dette å ha lest salgsoppgaven med tilhørende vedlegg, samt å ha besøkt eiendommen.

Budet er avgitt iht. de avtalebetingelser som fremgår av salgsoppgaven. Undertegnede er kjent med forbrukerinformasjon om budgivning.

Budgiverne samtykker i at hver av partene forplikter hverandre i forbindelse med endring/inngivelse av bud og/eller vilkår.

EiendomsMegler 1 anbefaler bruk av Gi Bud-funksjonen som er tilgjengelig på eiendomsmegler1.no og Finn.no. Alternativt kan budskjema printes, fylles ut, signeres, leveres vårt kontor, eller skannes og sendes pr. e-post til megler eller meglerkontor. Vi anbefaler at budet sendes kryptert hvis det sendes pr. e-post. Uavhengig av forsendelsesmetode må du ringe megler og forsikre deg om at budet er mottatt.

Budgiver 1

Navn: _____

Fødselsnr.: _____

Tlf.: _____ Mobil: _____

E-post: _____

Adresse: _____

Postadr.: _____

Sted/Dato: _____

Underskrift: _____

Budgiver 1: Kopi av gyldig legitimasjon (f.eks. førerkort)

Budgiver 2

Navn: _____

Fødselsnr.: _____

Tlf.: _____ Mobil: _____

E-post: _____

Adresse: _____

Postadr.: _____

Sted/Dato: _____

Underskrift: _____

Budgiver 2: Kopi av gyldig legitimasjon (f.eks. førerkort)

Forbrukerinformasjon om budgivning

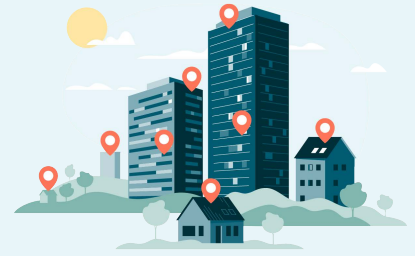

Sist oppdatert med virkning fra 1. juli 2025, i forbindelse med ikrafttredelse av endringer i eiendomsmeglingsloven.

Informasjonen er utarbeidet av Forbrukerrådet, Advokatforeningen ved Lovutvalget for eiendomsmegling, Eiendom Norge og Norges Eiendomsmeglerforbund, på grunnlag av bl.a. eiendomsmeglingsloven § 6-8.

Nedenfor gis en oversikt over de retningslinjer som anbefales ved budgivning på eiendommen. Avslutningsvis gis også en kort oversikt over de viktigste rettsreglene tilknyttet budgivning.

Før det legges inn bud på eiendommen oppfordres budgiver til å sette seg inn i all relevant informasjon om eiendommen, herunder salgsoppgave og tilstandsrapport.

GJENNOMFØRING AV BUDGIVNING:

1. Alle bud skal inngis skriftlig til megler, som formidler disse videre til selger. Med skriftlige bud menes også elektroniske meldinger som e-post og SMS når informasjonen i disse er tilgjengelig også for ettertiden. Kravet til skriftlighet gjelder også budforhøyelser, og motbud (bud fra selger), aksept eller avslag fra selger. Før formidling av bud til selger skal megler innhente gyldig legitimasjon og signatur fra budgiver. Kravet til legitimasjon og signatur er oppfylt for budgivere som benytter e-signatur som f.eks. BankID eller MiniID.

2. Et bud bør inneholde eiendommens adresse (eventuelt gnr/bnr), kjøpesum, budgivers kontaktinformasjon, finansieringsplan, akseptfrist, overtakelsesdato og eventuelle forbehold som for eksempel usikker finansiering, salg av nåværende bolig ol. Normalt vil ikke et bud med forbehold bli akseptert før forbeholdet er avklart. Konferer gjerne med megler før bud inngis.

3. Megler skal legge til rette for en forsvarlig avvikling av budrunden. I forbrukerforhold (dvs. der selger er forbruker) skal megleren ikke formidle bud med kortere akseptfrist enn kl. 12.00 første virkedag etter siste annonserte visning. Etter denne fristen bør budgivere ikke sette en kortere akseptfrist enn at megler har mulighet til, så langt det er nødvendig, å orientere selger, budgivere og øvrige interessenter om bud og forbehold. Dersom bud inngis med en frist som åpenbart er for kort til at megleren kan avvikle budrunden på en forsvarlig måte som sikrer selger og interessenter et tilstrekkelig grunnlag

for sine handlingsvalg, vil megler fraråde budgiver å stille slik frist.

4. Megler skal ikke formidle bud med forbehold om at budet eller forbehold i budet skal holdes skjult (hemmelig) for andre budgivere og interessenter.

5. Megleren vil uoppfordret gi sin vurdering av det enkelte bud overfor selger, når budet er gitt innenfor fristene i punkt 3.

6. Megleren skal, så langt det er nødvendig og mulig, holde budgiverne skriftlig orientert om mottatte bud, herunder budets størrelse, forbehold og akseptfrist. Megler skal så snart som mulig bekrefte skriftlig overfor budgivere at budene deres er mottatt. For øvrig vil megler, på forespørsel fra andre, opplyse om aktuelle bud på eiendommen, herunder relevante forbehold.

7. Kopi av budjournal skal gis til kjøper og selger uten ugrunnet opphold etter at handel er kommet i stand. Dersom det er viktig for budgiver å bevare sin anonymitet, bør budet formidles gjennom fullmektig.

8. Etter at handel har kommet i stand, eller dersom en budrunde avsluttes uten at handel er kommet i stand, kan en budgiver kreve kopi av budjournalen i anonymisert form.

VIKTIGE AVTALERETTLIGE FORHOLD:

1. Det eksisterer ingen angrerett ved salg/kjøp av fast eiendom.

2. Når et bud er inngitt til megler og innholdet i budet er formidlet til selger (slik at selger har fått kunnskap om budet), kan budet ikke kalles tilbake. Budet er da bindende for budgiver frem til akseptfristens utløp, med mindre budet før denne tid avslås av selger eller budgiver får melding om at eiendommen er solgt til en annen. Man bør derfor ikke gi bud på flere eiendommer samtidig dersom man ikke ønsker å kjøpe flere enn en eiendom.

3. Selger står fritt til å forkaste eller akseptere ethvert bud, og er for eksempel ikke forpliktet til å akseptere høyeste bud.

4. Når en aksept av et bud har kommet frem til budgiver innen akseptfristens utløp er det inngått en bindende avtale.

5. Husk at et eventuelt bud fra selger til kjøper (såkalte «motbud»), avtalerettslig er et bindende tilbud som medfører at det foreligger en avtale om salg av eiendommen dersom budet i rett tid aksepteres av kjøper.

Oppdragsnr: 2603260067
Salgsoppgaven er sist oppdatert 30.03.2026

Asgeir Odden
Eiendomsmegler

413 48 480
asgeir.odden@em1sr.no

EiendomsMegler 1 Kristiansand

eiendomsmegler1.no