



Velkommen til

Frivoldveien 94
4877 Grimstad

EiendomsMegler **1**

Velkommen til
Frivoldveien 94
4877 Grimstad

Sentrumsnær eldre enebolig på solrik tomt i landlige omgivelser.

Renoveringsbehov.

Vi har for salg en enebolig i landlige omgivelser ved foten av Bieheia med gangavstand til sentrum. Det er kort og trygg skolevei til Jappa skole. Flotte turområder like utenfor døra langs hyggelige stier opp mot Dømmesmoen. Boligen er en klassisk enebolig fra 60-tallet, påbygget i 1977. Den ligger for seg selv og har en meget solrik tomt med utsyn mot dyrket mark.

Nøkkelinformasjon

<u>Prisantydning</u>	kr	2 790 000
<u>Omkostninger*</u>	kr	70 840
<u>Totalpris inkl. omk.</u>	kr	2 860 840
<u>BRA/BRA-I</u>		206/206 m ²
<u>Ant. sov.</u>		3
<u>Tomteareal</u>		ca. 1 339 m ²
<u>Eiendomstype</u>		Enebolig
<u>Eierform</u>		Eiet
<u>Byggeår</u>		1966
<u>Energimerking</u>		

Les salgsoppgaven nøye

Som megler møter jeg hele tiden mennesker på jakt etter drømmeboligen. Fordi boligkjøp er en av de viktigste investeringene du gjør i livet ditt, har jeg full forståelse for at det kan være en krevende prosess. Det er mye informasjon man skal sette seg inn i, og mange spørsmål som dukker opp underveis.

Hovedmålet med denne salgsoppgaven er å gi deg nettopp all informasjonen du trenger, slik at du har det beste grunnlaget for å bestemme deg for om du ønsker å bli med i budrunden eller ikke.

Jeg anbefaler deg å lese nøye gjennom salgsoppgaven, slik at du stiller mest mulig forberedt på visning. Uansett hvilke spørsmål du har, er det bare å ta kontakt med meg.

Lykke til!



Halfdan Meling
Eiendomsmegler MNEF

909 34 007
halfdan.meling@em1sr.no

Informasjon om eiendommen

Pris

Prisantydning	kr	2 790 000
Omkostninger*	kr	70 840
Totalpris inkl. omk.	kr	2 860 840

*Omkostninger

Dok.avg. til staten, 2,5%: kr 69 750,-
Tinglysning av hjemmelsdok.: kr 545,-
Tinglysning av pantedok.: kr 545,-

Sum omkostninger: kr 70 840,-

Regnestykket forutsetter at det kun tinglyses ett pantedokument og at eiendommen selges til prisantydning. Det tas forbehold om endringer i avgifter/gebyrer.

Boligkjøperforsikring kr 15 700 – 18 500 (valgfritt tillegg)

Offentlige/Kommunale avgifter

Kommunale avgifter: kr 16 524 pr. år for 2024

Eiendomsskatten utgjør kr. 3.840,- pr. år og inngår i beløpet for kommunale avgifter.

Registerbetegnelse

Gnr. 8, bnr. 169 i Grimstad kommune. (Ideell andel 1/1.)

Areal:

BRA-i: 206 m²
BRA total: 206 m²

Kjeller
BRA-i: 100 m².

1. etasje
BRA-i: 106 m².
TBA: 15 m².

Arealene er oppgitt av bygnings sakkyndig på grunnlag av NS3940(2023).

Internt bruksareal (BRA-i) er areal innenfor boligens omsluttende vegger. Det er for eksempel stue, soverom, kjøkken, entré, bad, loftsrom, innvendig bod og gangareal mellom disse. Dersom boligen består av en bruksenhet med flere selvstendige boenheter, skal de selvstendige boenhetene kategoriseres som BRA-i. Et eksempel på dette kan være en enebolig med adskilt utleieenhet.

Eksternt bruksareal (BRA-e) er for eksempel en ekstern bod, kjellerstue med egen inngang, gjesterom, tilleggsbygg eller andre rom som tilhører boenheten, men som ikke er direkte tilknyttet det interne arealet. Tilleggsbygg kan være for eksempel garasje, naust eller utvendig bod.

Innglasset balkong (BRA-b) er innglassede balkonger, verandaer og altaner som disponeres av boenheten.

Terrasse- og balkongareal (TBA) er arealet av terrasser, altaner, verandaer og åpne balkonger som er tilknyttet boenheten.

Boligens gulvareal (GUA) er boligens samlede gulvareal, og areal med lav takhøyde (ALH) er areal uten krav til minste himlingshøyde.

Antall soverom

3

Se for øvrig informasjon under punktet «areal», og eventuell kommentar under «innhold» feltet.

Eierform

Eiet

Boligtype

Enebolig

Parkering

Biloppstillingsplass på egen tomt

Tomt

Tomteareal er 1 339 m² på eiet tomt. Arealet som er oppgitt er historisk, nye tomtegrenser er under etablering og nytt areal er enda ikke oppmålt, ref. vedlagt kartskisse.

Tomtebeskrivelse

Pent opparbeidet tomt med plen rundt boligen samt hekker og prydbusker. Gruset innkjørsel. Her er meget gode solforhold.

Eiendommen har nylig vært oppmålt og grensene er blitt justert. De nye grensene er ikke ferdig tinglyst enda og det oppgitte arealet er det gamle som står i matrikkelen i dag. Kart med de nye grensene ligger vedlagt salgsoppgaven. Kjøper må akseptere avvik.

Byggeår

Ca. 1966 i følge Grimstad kommune. Tilbygg fra 1977 med ferdigattest.

Innhold

1.et: Vindfang, trappenedgang til kjeller, gang, kjøkken, stue, soveromgang og 3 soverom.

Kjeller: Diverse kjellerrom samt vaskerom. Utgang til hagen.

Standard

Velholdt, eldre kjøkkeninnredning i eikelaminat med mosaikkflis over benk. Opplegg for frittstående hvitevarer.

Badet har belegg på gulv og fliser på veggene. Rommet er utstyrt med dusjkabinett, wc , servant med underskap og el.vifte. Takstmann konkluderer med at rommet er modent for oppgradering. Det er laminat på gulvene i gang og stue, belegg på kjøkken og bad og teppe på soverommene.

Flott peisovn med kleberstein og luft/luft varmpumpe er montert i stua.

Nyere vindu i stue og skyvedør.

Det må påregnes å drenere rundt boligen.

I tråd med Forbrukertilsynets gjeldende veileder for markedsføring av boliger skal all vesentlig informasjon om boligen fremheves i salgsoppgaven. Nedenfor gjengis derfor i stikkordsform de avvikene ved boligen som har fått tilstandsgrad 2 (TG2) eller 3 (TG3). Det presiseres likevel at hele salgsoppgaven inklusiv tilstandsrapporten, selgers egenerklæring og andre vedlegg må gjennomgås nøye. Dette fordi forhold som er beskrevet i salgsdokumentene ikke kan påberopes som mangler.

TG 2 - Vesentlige avvik:

Mur, terreng, stikkledninger og tanker:
Terrengforhold.
Vann og Avløp (stikkledninger, offentlig eller privat).
Grunnmur og fundamenter:
Grunnmur.
Drenering:
Drenering og fuktsikring.
Yttervegg:
Kledning.
Vinduer og ytterdører:
Vinduer og ytterdører.
Terrasser og plattinger på terreng:
Terrasser på terreng (understøttet av bjelker eller pilarer).
Takkonstruksjon:
Takkonstruksjon.
Yttertak:
Tekking (undertak, lekter og yttertekking).
Renner, nedløp og beslag:
Renner og nedløp.
Beslag.
Rom under terreng (kjeller, underetasje, sokkeletasje):
Konstruksjoner (tilfarergulv, himling og vegger).
Bad.
Samlet vurdering:
Etasjeskiller og gulv på grunn:
Etasjeskiller.
Innvendige trapper:
Innvendige trapper.
Ildsteder og skorsteiner:
Skorsteiner inne i huset.
Loft (innredet og uinnredet):
Konstruksjonsoppbygging.
Radon:
Radon.
Tekniske anlegg, VVS-anlegg:
Vannrør (stoppekran).
Avløpsrør (sjekkpunkter utover det som er inkludert i andre rom).
Varmtvannsbereider.
Andre VVS-tekniske anlegg (eksempelvis luft-til-luft varmepumpe).

Beliggenhet

Landlig beliggende med utsyn mot dyrket mark, men allikevel med gangavstand til sentrum. Eiendommen ligger nært til E-18 og noe trafikkstøy må påregnes. Det er kort og trygg skolevei til Jappa skole. Her er idylliske turområder på trivelige stier like utenfor døra oppover mot Dømmesmoen.

Barnehage/skole/skolekrets/fritid

Flatefjell andelsbarnehage (1-5 år). Villa Matilda Fuhr (1-5 år). Storgaten barnehage (1-5 år). Jappa skole (1-7 kl.). Frivoll skole (1-7 kl.). Grimstad ungdomsskole (8-10 kl.). Drottningborg ungdomsskole (8-10 kl.). Dahlske videregående skole. Drottningborg videregående skole.

Adkomst

Fra Storgaten følger man Frivoldveien innover, kjører under E-18 og holder mot høyre. Boligen ligger inn til venstre og er skiltet med Eiendomsmegler 1. Velkommen på visning!

Byggemåte

For beskrivelse av byggemåte, se vedlagt tilstandsrapport.

Brukstillatelse / Ferdigattest

På grunn av boligens alder foreligger det ikke ferdigattest eller midlertidig brukstillatelse for den opprinnelige boligen.

Det er utstedt ferdigattest på tilbygget den 14.07.1977. At slik attest eksisterer gir ingen garanti for at det ikke senere er utført arbeider som ikke er byggemeldt/godkjent.

Brukstillatelse/ferdigattest er datert

Hvitevarer

Det gjøres oppmerksom på at kun integrerte hvitevarer på kjøkken medfølger ved overdragelsen.

Leveres uten noen form for garantier, ut over eventuell gjenværende leverandørgaranti.

Oppvarming

Vedovn og varmepumpe i stua, forøvrig elektrisk. Det er montert peis i kjelleren.

Informasjon strømforbruk: Det antas et årlig forbruk på ca 20.000 - 30.000 kWh. Den årlige kostnaden vil variere etter eget forbruksmønster og blant annet fyringsmetode.

Info energiklasse

Denne bolig er energimerket. På en skala fra A til G, der A er best, har denne bolig oppnådd G

Adgang til utleie

Det er kun en bruksenhet som selges. Ingen restriksjoner utover et generelt krav om radonmåling ved utleie av bolig dersom boligen ligger i 2. etasje eller lavere.

Radon

Det er ikke utført radonmåling og det er heller ikke krav til dette. Kjøper overtar eiendommen slik og er selv ansvarlig for å utføre eventuelle tiltak. For mer informasjon vedrørende radon se www.dsa.no.

Regulering

Reguleringsplan: Bieheia I, II og III.

Formål: Område for jord- og skogbruk, Områder for boliger m/tilhørende anlegg.

Arealplaner under arbeid: Frivollidalen_GS, Frivollidalen_GSV.

Eiendommen ligger i båndleggingssonen for ny E-18 som innebærer restriksjoner for videre utbygging. Men i planbeskrivelse av 05.11.2024 utarbeidet av Nye Veier, foreslås det å innsnevre båndleggingssonen slik at eiendommer som ligger over den planlagte tunellen under Frivollidalen nå er utenfor. Det er foreløpig uavklart om ny E-18 vil gå i tunell under Frivollidalen eller om det blir langs eksisterende veitrasé.

Vei, vann og avløp

Eiendommen er tilknyttet offentlig vann og avløp. Alle eiendommer som er tilknyttet offentlig vann og avløp har private stikkledninger, som vedlikeholdes for eiers egen regning. For ytterligere opplysninger om de private stikkledningene tar man kontakt med kommunen. Privat vei som vedlikeholdes av brukerne.

Skattemessig formuesverdi

Primærverdi: Kr 853 746 for 2023.

Sekundærverdi: Kr 3 414 985 for 2023.

Formuesverdien er innhentet fra Skatteetaten/Altinn.

Andre opplysninger

Visning

Eiendommen har visning som annonsert på Internett, blant annet eiendomsmegler1.no og finn.no, eller ved at interesserte kjøpere gjør en nærmere avtale med megler.

Meglers plikt til å stanse gjennomføring av handelen – hvitvaskingsloven

I henhold til Hvitvaskingsloven har meglerforetaket plikt til å gjennomføre kundetiltak (ID kontroll, kontroll av reelle rettighetshavere, mv). Kundetiltak skjer løpende og vil blant annet gjennomføres når handel inngås og ved gjennomføring av oppgjøret, samt dersom det foreligger mistanke om hvitvasking eller terrorfinansiering.

Dersom kundetiltak ikke kan gjennomføres, skal meglerforetaket ikke gjennomføre transaksjonen med kjøper. Ved meglerforetakets avviking av kundeforholdet, vil avtalen mellom partene være bindende, men meglerforetaket kan ikke bidra i gjennomføringen av handelen. Det kan ikke gjøres ansvar gjeldende mot meglerforetaket som følge av at meglerforetaket overholder sine plikter etter Hvitvaskingsloven.

Meglerforetaket er forpliktet til å rapportere mistenkelige transaksjoner til Økokrim.

Budgivning

Eiendomsmeglere kan ikke formidle bud med kortere akseptfrist enn kl. 12:00 første virkedag etter siste annonserte visning hvor selger er forbruker, jfr. Informasjon om budgivning.

Alle bud og budforhøyelser med eventuelle forbehold, opplysning om finansiering og overtakelse skal sendes skriftlig til megler. Megler kan ikke formidle muntlige bud verken til selger, budgivere eller interessenter. Budgiver må legitimere seg med kopi av legitimasjon og underskrift. Kravet til legitimasjon og signatur er oppfylt for budgivere som benytter e signatur, eksempelvis BankID eller MinID. Megler skal sende skriftlig varsel om bud og budforhøyelser til budgiver, selger og interessenter. Aksept av bud skal sendes skriftlig til budgiver og selger. Budgiver kan benytte budskjema, elektronisk budgivning, skannet budskjema sendt på mail eller annen godkjent skriftlig kommunikasjonsform, f.eks. App'er i forbindelse med budgivningen. Konferer med megler.

Megler har ikke ansvar for forsinkelser som skyldes teknisk feil. Under budrunden kan akseptfristene kortes inn ved mottakelse av nye bud. Akseptfristen er absolutt, det vil si at selger må akseptere og kjøper meddeles aksept innen utløpet av akseptfristen. Dersom du utsetter inngivelse av bud til tett opp mot akseptfristen er det en reell fare for at eiendommen kan bli solgt før ditt bud fremkommer til megler.

Husk alltid å ringe megler etter at du har sendt et bud eller budforhøyelse, for å forsikre deg om at budet er mottatt og kan formidles av megler.

Overtakelse

Etter nærmere avtale med selger. Vær vennlig å angi ønsket overtagelsesdato i vedlagte budskjema.

Eier

Unn Lillian Frivold

Heftelser

På eiendommen er det tinglyst følgende heftelser og rettigheter som følger eiendommens matrikkel ved overskjøting til ny hjemmelshaver:

4202/8/169:

20.10.1965 - Dokumentnr: 2478 - Registrering av grunn
Denne matrikkelenhet opprettet fra:
Knr:4202 Gnr:8 Bnr:17

01.01.2020 - Dokumentnr: 629852 - Omnummerering ved kommuneendring
Tidligere: Knr:0904 Gnr:8 Bnr:169

29.09.1975 - Dokumentnr: 3953 - Bestemmelse om bebyggelse
Rettighet hefter i: Knr:4202 Gnr:8 Bnr:17
Byggetillatelse gitt etter dispensasjon i henhold
til Bygningsloven
Ovenstående heftelser vil følge eiendommen ved salg, og ved inngivelse av bud aksepteres disse av budgiver/kjøper.

Kommunen har panterett som sikkerhet for riktig betaling av kommunale avgifter og eventuell eiendomsskatt.

Selger bærer risikoen for at kjøper kan overta eiendommen uten andre heftelser enn de som det er avtalt at følger med i handelen. Gjennomføring av handelen er betinget av at det ikke er heftelser som ikke lar seg innfri.

Andre rettigheter og forpliktelser

Dersom eiendommen er skilt ut fra en annen (såkalt hovedbøl) er det mulig at det er tinglyst rettigheter eller forpliktelser knyttet til eiendommen i form av erklæringer og/eller avtaler (såkalte servitutter) som ikke fremgår av grunnboken for denne eiendommen.

Andre relevante opplysninger

Meglers vederlag og utlegg
Provisjon* 2,0% (forutsatt salgssum 2.890.000), kr 57.800
Grunnbokutskrift og tinglyste dokumenter, kr 300
Markedspakke, kr 16.900
Oppgjørshonorar*, kr 7.900
Tilretteleggingshonorar, kr 14.900
Visningshonorar per visning, kr 1.500
Tinglysingsgebyr, pant med urådighet, kr 545
Utlegg foto. Endelig pris avhenger av ev. tilvalg hos fotograf, kr 3.000
Innhenting av opplysninger fra kommunen, kr 6.415

Totalt, kr 109.260

Dersom eiendommen ikke blir solgt skal selger betale et vederlag på kr 10.000,- samt øvrige vederlag og utlegg vist over, med unntak av kostnadene merket med*.

Tilstandsrapport/Takst

Rapport er avholdt av bygningssakkyndig Erik Sørensen AS den 12.04.2025.

Boligselgerforsikring

Selgeren har kjøpt boligselgerforsikring fra Fremtind forsikring. Forsikringen dekker selgerens økonomiske ansvar hvis du oppdager feil eller mangler som omfattes av avhendingsloven. Forsikringen gjelder fra kjøpers overtagelse av eiendommen og varer i fem år. I tillegg dekker forsikringen perioden mellom budaksept og overtagelse begrenset til 12 måneder. Forsikringsdekningen er begrenset til salgssum, maksimalt 14 millioner kroner. For kombinasjonseiendommer gjelder forsikringen kun for boligdelen. Se nettsidene til Sparebank 1 for mer informasjon om hva forsikringen dekker og hvilke begrensninger som gjelder. Kjøper har plikt til å gjøre seg kjent med selgers egenerklæring. Egenerklæringen er lagt ved salgsoppgaven.

Boligkjøperforsikring

Boligkjøperforsikring er en rettshjelpsforsikring som gir trygghet og profesjonell juridisk hjelp dersom det oppdages uventede feil eller mangler ved boligen de neste fem årene. Boligkjøperforsikring Pluss har samme dekning som boligkjøperforsikring + fullverdig

advokathjelp på viktige rettsområder i privatlivet. Les mer om begge forsikringene i vedlagte materiell eller på help.no. Det gjøres oppmerksom på at meglerforetaket mottar kr 5.600,- i kostnadsgodtgjørelse for hver forsikringsavtale som formidles på Boligkjøperforsikring Pluss og kr 4.600,- i kostnadsgodtgjørelse for Boligkjøperforsikring. Boligkjøperforsikring kan kun tegnes av privatpersoner som kjøper bolig til eget formål, og gjelder ikke for foretak eller næringsbygg.

Avtalebetingelser

Eiendommen selges etter reglene i avhendingsloven.

Salgsoppgaven er basert på de opplysningene selger har gitt til bygnings-sakkyndig og megler, samt opplysninger innhentet fra kommunen, Statens kartverk og andre tilgjengelige kilder.

Eiendommen skal overleveres kjøper i tråd med det som er avtalt. Det er viktig at kjøper setter seg grundig inn i alle salgsdokumentene, herunder salgsoppgave, tilstandsrapport og selgers egenerklæring. Kjøper anses kjent med forhold som er tydelig beskrevet i salgsdokumentene. Forhold som er beskrevet i salgsdokumentene kan ikke påberopes som mangler. Dette gjelder uavhengig av om kjøper har lest dokumentene. Alle interessenter oppfordres til å undersøke eiendommen nøye, gjerne sammen med fagkyndig før bud inngis. Kjøper som velger å kjøpe usett kan ikke gjøre gjeldende som mangel noe han burde blitt kjent med ved undersøkelsen. Dersom det er behov for avklaringer, anbefaler vi at kjøper rådfører seg med eiendoms-megler eller en bygnings-sakkyndig før det legges inn bud.

Dersom kjøper ikke er forbruker selges eiendommen «som den er», og selgers ansvar er da begrenset jf. § 3-9 1. ledd 2. pkt. Informasjon om kjøpers undersøkelsesplikt, herunder oppfordringen om å undersøke eiendommen nøye, gjelder også for kjøpere som ikke anses som forbrukere.

På grunn av ulike avtalevilkår kan selger vurdere bud fra en som ikke er forbruker, ulikt fra en forbrukers bud. Dersom kjøper ikke er forbruker, er selger sitt mulige mangelsansvar begrenset fordi eiendommen selges "som den er". Selger kan ikke ta «som den er» forbehold ovenfor en forbrukerkjøper. Selv et lavere bud fra en som ikke er forbruker kan foretrekkes fordi begrensningen i mulig mangelsansvar kan ha egenverdi for selger. Selger står fritt til å forkaste eller akseptere ethvert bud, og er for eksempel ikke forpliktet til å akseptere høyeste bud.

Budgivere får informasjon dersom andre bud er inngitt av en som ikke er forbruker.

Forbrukerkjøp - definisjon

Med forbrukerkjøp menes kjøp av eiendom når kjøperen er en fysisk person som ikke hovedsakelig handler som ledd i næringsvirksomhet.

Forbruker – avtalevilkår

Eiendommen har en mangel dersom den ikke er i samsvar med kravene som følger av avtalen, eller det foreligger brudd på bestemmelsene i avhendingsloven §§ 3-2 til 3-8. Hvis eiendommen ikke er i samsvar med det kjøperen må kunne forvente ut ifra alder, type og synlig tilstand, kan det være grunnlag for mangelskrav. Det samme gjelder hvis det er holdt tilbake eller gitt uriktige opplysninger om eiendommen. Dette gjelder likevel bare dersom man kan gå ut ifra at det virket inn på avtalen at opplysningen ikke ble gitt eller at uriktige opplysninger ikke blir rettet i tide på en tydelig måte.

En bolig som har blitt brukt i en viss tid, har vanligvis blitt utsatt for slitasje og skader kan ha oppstått. Slik bruksslitasje må kjøper regne med, og det kan avdekkes enkelte forhold etter overtakelse som nødvendiggjør utbedringer. Normal slitasje og skader som nødvendiggjør utbedring, er innenfor hva kjøper må forvente og vil ikke utgjøre en mangel.

Boligen kan ha en mangel etter avhendingsloven § 3-3 dersom det er avvik mellom opplyst og faktisk innvendig areal, forutsatt at avviket er på 2% eller mer og minimum 1 kvm.

Ved beregning av et eventuelt prisavslag eller erstatning må kjøper selv dekke tap/kostnader opptil et beløp på kr 10 000 (egenandel).

Ikke-forbruker (næringsdrivende) – definisjon

Hvis kjøper er en juridisk person, eller en fysisk person som hovedsakelig handler som ledd i næringsvirksomhet, vil kjøpet ikke anses som et forbrukerkjøp.

Ikke-forbruker – avtalevilkår

Eiendommen har en mangel dersom den ikke er i samsvar med kravene som følger av avtalen. Eiendommen selges «som den er», og selgers ansvar utover det konkret avtalte er da begrenset etter avhendingsloven § 3-9, første ledd andre setning.

Avhendingsloven § 3-3 andre ledd fravikes, og hvorvidt boligens arealsvikt utgjør en mangel vurderes etter avhendingsloven § 3-8.

En forutsetning for salget er at skjøtet for eiendommen tinglyses på kjøper. Kjøper aksepterer at EiendomsMegler 1 kan offentliggjøre kjøpesum m.m. i egen markedsføring. Interessenter og kjøper må godta at selger og megler bruker elektronisk kommunikasjon i salgsprosessen.

I tråd med eiendomsmeglingsforskriften vil informasjon om oppdragsgiver, salgsobjektet, interessenter og kjøper bli lagret av meglerforetaket i min. 10 år. Se em1.no for mer informasjon om vår behandling av personopplysninger.

Betalingsbetingelser

Kjøpesum og alle omkostninger skal være innbetalt til meglers klientkonto senest siste arbeidsdag før overtakelse. Det forutsettes at skjøte tinglyses på ny eier. Dersom kjøper ikke ønsker hjemmelsoverføring av eiendommen til seg må det tas forbehold om dette i bud.

Personopplysningsloven

I henhold til personopplysningsloven gjør vi oppmerksom på at interessenter som henvender seg til megler vil bli registrert for videre oppfølging. For å bidra til effektive og sikre transaksjoner, er det nødvendig at eiendomsmeglingsforetakene og finansieringsforetakene kan utveksle opplysninger, herunder personopplysninger, av betydning for transaksjonen, raskt. For dette formålet er det utviklet en løsning som gjør at kjøpers og selgers finansieringsforbindelse vil kunne hente ut kjøpekontrakten og strukturerte data fra denne (navn, kjøpesum, overtagelsesdato o.l.) gjennom Altinn.

Vedlegg

Videre i denne salgsoppgaven ligger vedlegg. Disse inneholder viktig informasjon om eiendommen og må gjennomgås før bud gis.

Finansiering

EiendomsMegler 1 setter deg gjerne i forbindelse med en dyktig finansiell rådgiver i SpareBank 1. Kontakt din megler om dette.

Forsikring

Som kjøper av bolig gjennom EiendomsMegler 1 tilbyr Fremtind Forsikring spesielt gunstig forsikring. Din megler setter deg gjerne i forbindelse med en god forsikringsrådgiver.

Verdivurdering

Vi tilbyr verdivurdering av boligen din dersom du planlegger å selge. Verdivurdering er en beregning av eiendommens reelle markedsverdi, basert på solid erfaring og kunnskap om eiendomsmarkedet der du bor.

Ansvarlig megler

Halfdan Meling
Avdelingsleder / Fagansvarlig / Eiendomsmegler MNEF
Telefon: 909 34 007
E-post: halfdan.meling@em1sr.no

EiendomsMegler 1 Grimstad
Storgaten 33
4876 GRIMSTAD
Org. nr. 958427700

Opplysninger i salgsoppgaven er godkjent av selger.

Plantegning

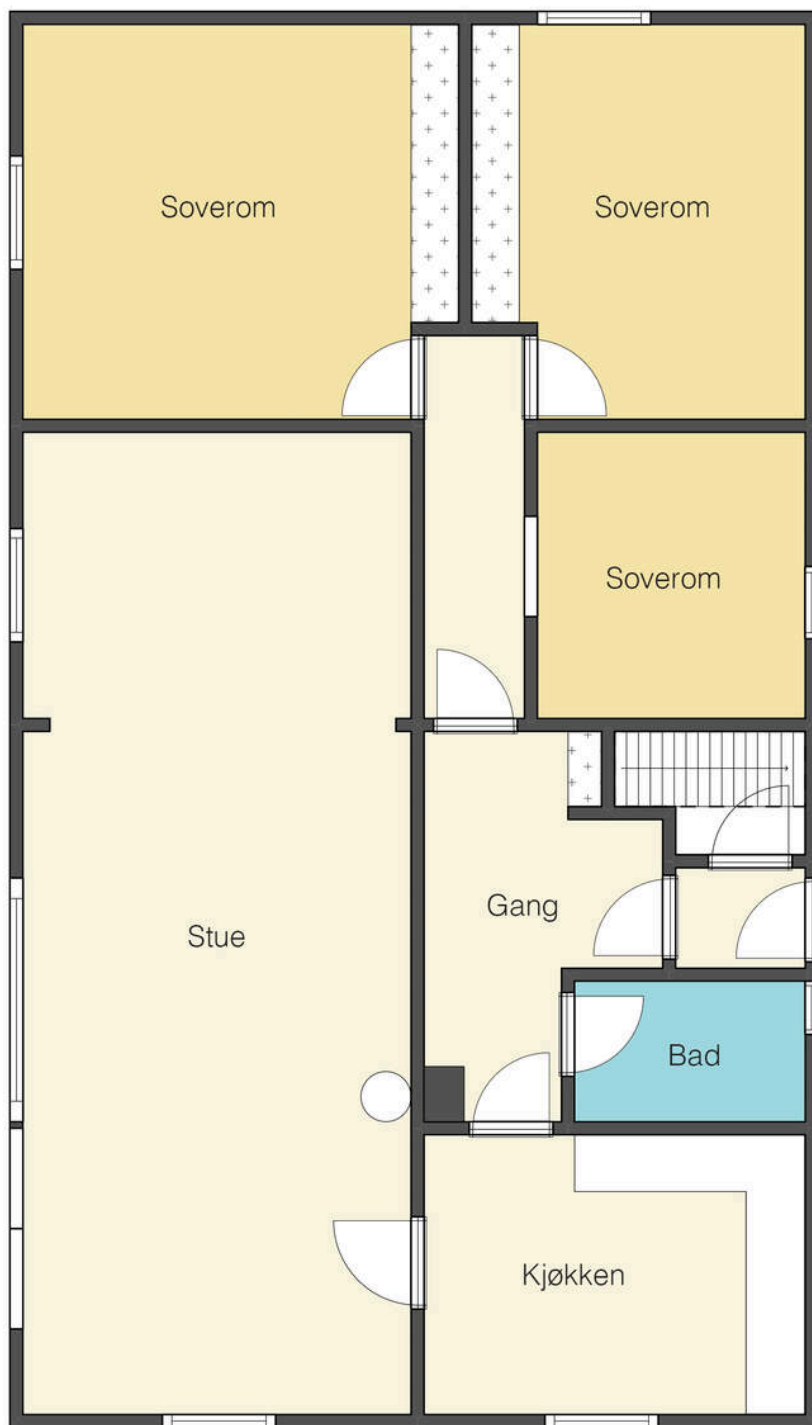

Plantegningen er ikke målbar og kan inneholde feil
Møbleringen på tegningen gjengir ikke faktisk møblering og er bare ment som illustrasjon



Tegningen er en illustrasjon. Megler/selger tar ikke ansvar for eventuelle avvik i forhold til boligens innredning. Rommenes benevnelse kan også avvike fra dagens bruk av disse.

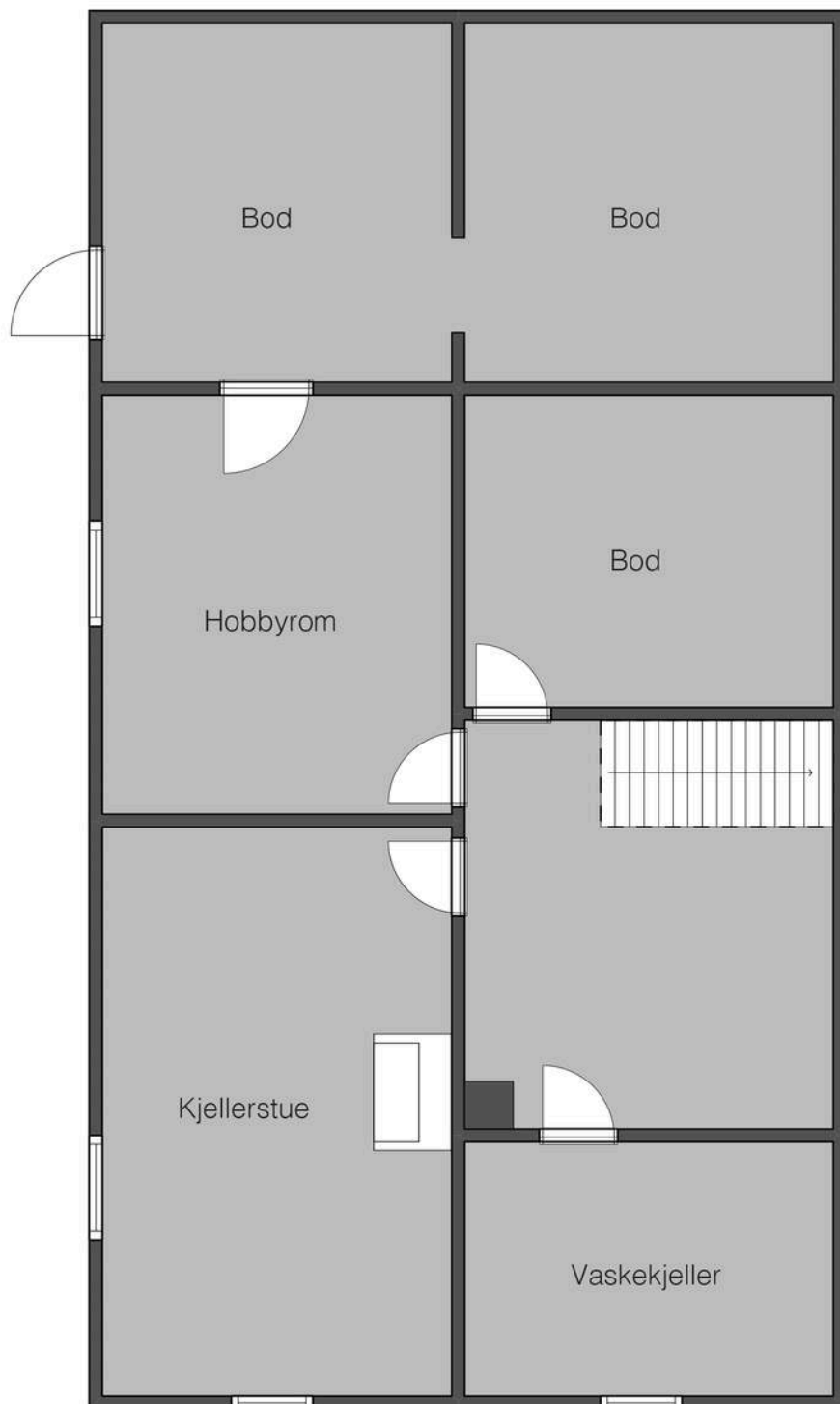

Plantegningen er ikke målbar og kan inneholde feil
Møbleringen på tegningen gjengir ikke faktisk møblering og er bare ment som illustrasjon



*Tegningen er en illustrasjon. Megler/selger tar ikke ansvar for eventuelle avvik i forhold til boligens innredning.
Rommenes benevnelse kan også avvike fra dagens bruk av disse.*





Gruset oppkjørsel med biloppstillingsplass



Lys og trivelig stue med store vindu ut mot grønne enger



Innerste delen av stua kan også deles av til et ekstra soverom



Spisestuedel like ved kjøkkenet





Velholdt, eldre kjøkkeninnredning med opplegg for frittstående hvitevarer



Kjøkkenet har adkomst fra gang og videre inn til spisestue



Velkommen inn!



Enkelt bad med belegg og fliser. Trygg løsning med kabinett.



Romslig hovedsoverommet med teppe



Soverom 2 har også en god størrelse samt innebygde skap



Det er flotte turområder på hyggelige stier like utenfor døren



Fritt utsyn mot dyrket mark



Terrassen har plass til flere sittegrupper



Klassisk enebolig fra 60-tallet, påbygget i 1977



FRIVOLDVEIEN 94

Nabolaget Bieheia/Ugland - vurdert av 50 lokalkjente

NABOLAGET SPESIELT ANBEFALT FOR

- Familier med barn
- Husdyreiere
- Etablerere



OFFENTLIG TRANSPORT

Jappa skole Linje 145	6 min 0.5 km
Rise stasjon Linje R50	18 min 17.8 km
Kristiansand Kjevik	36 min

SKOLER

Jappa skole (1-7 kl.) 302 elever, 19 klasser	9 min 0.6 km
Frivoll skole (1-7 kl.) 163 elever, 10 klasser	18 min 1.3 km
Grimstad ungdomsskole (8-10 kl.) 375 elever, 28 klasser	12 min 0.8 km
Drottningsborg ungdomsskole (8-10 kl.) 172 elever, 14 klasser	25 min 1.9 km
Dahlske videregående skole 700 elever, 36 klasser	27 min 1.9 km
Drottningsborg videregående skole 200 elever, 7 klasser	11 min 6.6 km

LADEPUNKT FOR EL-BIL

Grimstad Kulturhuskjelleren	16 min
Storgaten/Juskestredet	18 min



OPPLEVD TRYGGHET

Veldig trygt 84/100



KVALITET PÅ SKOLENE

Veldig bra 84/100



NABOSKAPET

Godt vennskap 76/100

ALDERSFORDELING

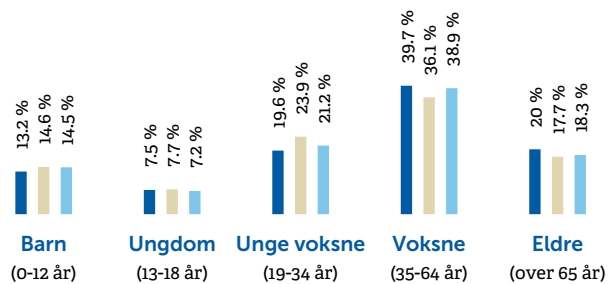

Område

Bieheia/Ugland
Grimstad
Norge

Personer

1 302
13 647
5 425 412

Husholdninger

595
6 988
2 654 586



BARNEHAGER

Flatefjell andelsbarnehage (1-5 år) 72 barn	13 min 0.9 km
Villa Matilda Fuhr (1-5 år) 48 barn	13 min 0.9 km
Storgaten barnehage (1-5 år) 57 barn	16 min 1.2 km

DAGLIGVARE

Bunnpris Grimstad Post i butikk, søndagsåpent	13 min 1 km
Joker Grimstad	17 min

PRIMÆRE TRANSPORTMIDLER









-  1. Egen bil
-  2. Sykkel

 **TURMULIGHETENE**
Nærhet til skog og mark 88/100

 **STØYNIVÅET**
Lite støynivå 85/100

 **KVALITET PÅ BARNEHAGENE**
Veldig bra 83/100

SPORT

- | | |
|--|---|
|  Levermyr stadion | 17 min  |
| Aktivitetshall, ballspill, fotball, frii... | 1.1 km |
|  Frivoll skole | 17 min  |
| Aktivitetshall, ballspill | 1.2 km |
|  Family Sports Club Grimstad | 13 min  |
|  Studio Day | 13 min  |

BOLIGMASSE

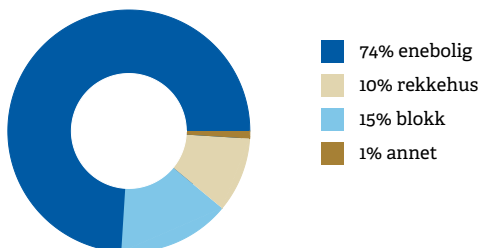

VARER/TJENESTER

- | | |
|--|---|
|  Grimstad Stormarked | 25 min  |
|  Fokus Apotek | 14 min  |

ALDERSFORDELING BARN (0-18 ÅR)

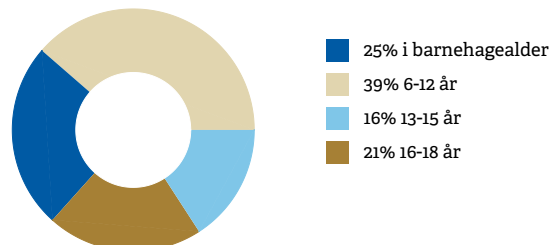

FAMILIESAMMENSETNING

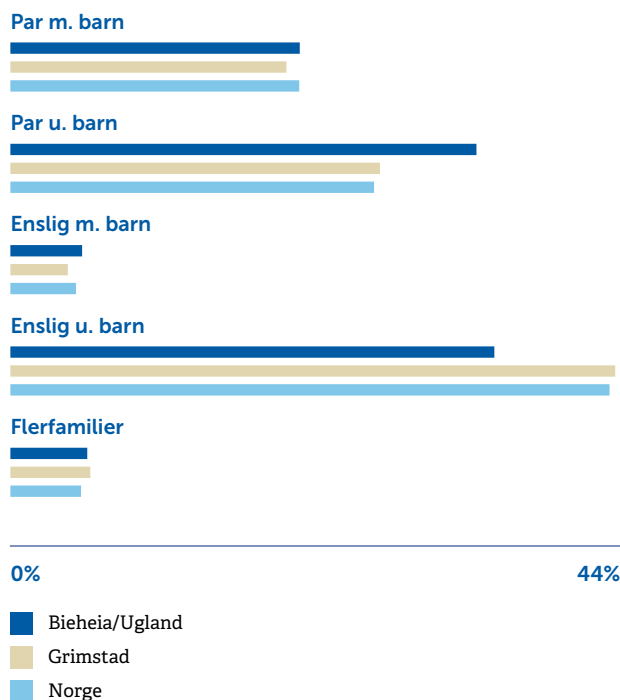

SIVILSTAND

		Norge
Gift	39%	33%
Ikke gift	48%	54%
Separert	8%	9%
Enke/Enkemann	4%	4%

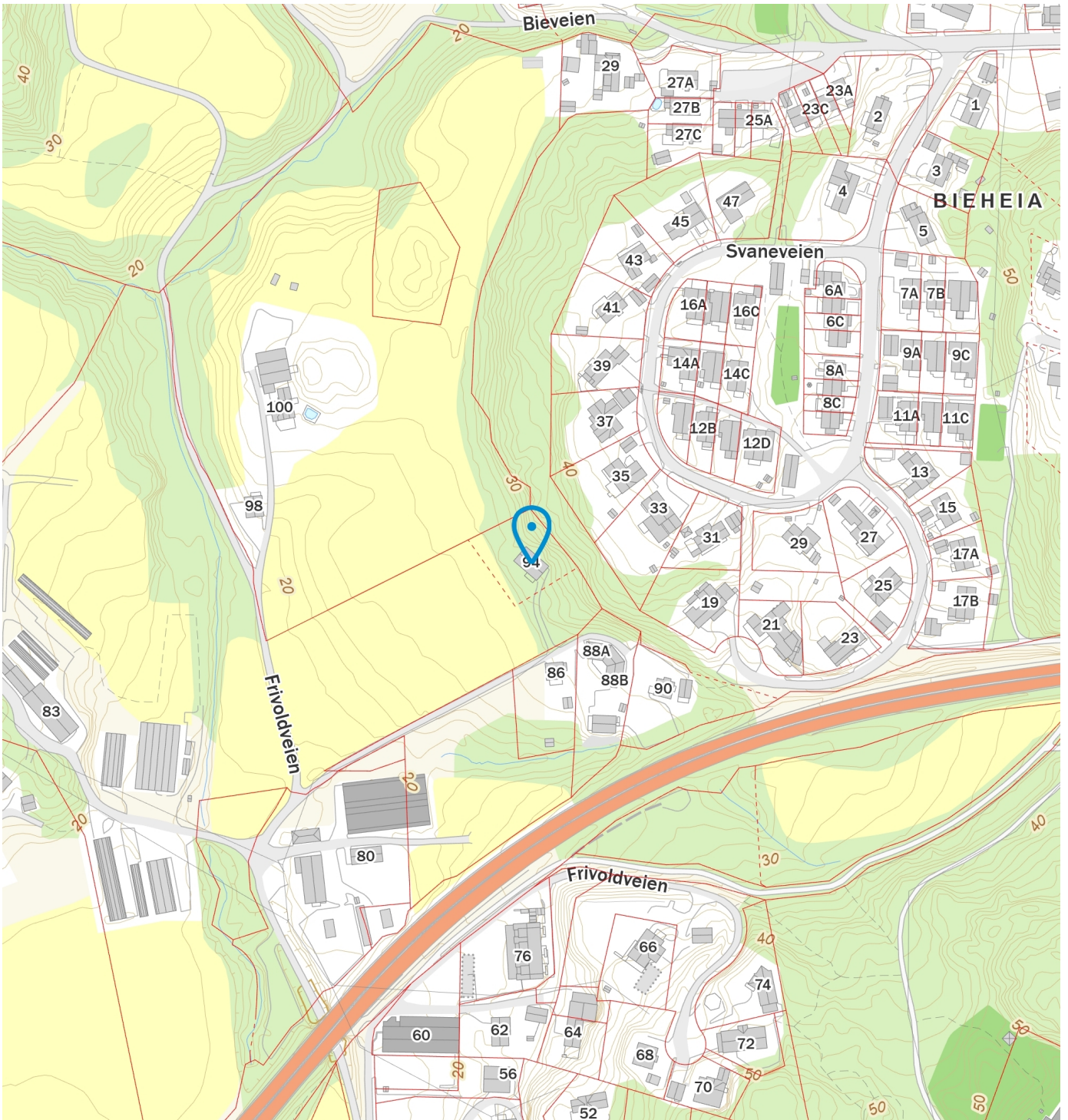

Nyttig informasjon ved kjøp av brukt eiendom

Når du kjøper brukt eiendom er det viktig å ha riktige forventninger. Du må ha som utgangspunkt at bruksslitasje, aldersforringelse, værpåkjenninger med videre forverrer tilstanden gradvis. Husk at alle bygningsdeler og tekniske installasjoner har begrenset levetid. Forhold som kunne vært oppdaget på visning, er normalt ikke en mangel.

Det er viktig at du setter deg grundig inn i alle salgsdokumentene, herunder salgsoppgave, tilstandsrapport og selgers egenerklæring. Du anses å være kjent med forhold som er tydelig beskrevet i salgsdokumentene. Forhold som er beskrevet i salgsdokumentene kan ikke påberopes som mangler. Dette gjelder uavhengig av om du har lest dokumentene eller ikke. Du oppfordres til å undersøke eiendommen nøye. Ta gjerne med en fagkyndig på visning, før bud inngis. Kjøper du eiendommen usett kan du ikke reklamere på forhold som du ville blitt kjent med ved visningen.

Det kan foreligge en mangel dersom selger har holdt tilbake eller gitt uriktige opplysninger, og dette har innvirket på avtalen.

Den viktige tilstandsrapporten

En tilstandsrapport beskriver boligens tilstand samt skader eller avvik som den bygningssakkyndige har funnet ved sin undersøkelse.

Den bygningssakkyndige vurderer boligen ut fra hva som kan forventes av en bygning på samme alder og type. Vurderingen gjøres i hovedsak opp mot hvordan det var vanlig å bygge og de reglene som gjaldt da boligen ble oppført.

Forhold som er vanlige for bygningens alder, slik som slitasje og forringelse etter normal bruk, vil sjelden være noe du som kjøper kan klage på.



Tilstandsrapport - NS 3600

Frivoldveien 94

4877 Grimstad

Gnr: 8 Bnr: 169



Bygningssakkyndig

Erik Sørensen

Rapport kode: 868879

Opprettet: 10.04.2025

Utskrift: 12.04.2025



Erik Sørensen AS

Foretaksnr.: 979205996

Adresse: Lindtveit 35
4821 Rykene

E-post: post@eriksorensen.no

Telefon: 90635160



Frivoldveien 94

4877 Grimstad

Gnr.: 8 Bnr.: 169

Bygningsansvarlig:

Erik Sørensen

Opprettet: 10.04.2025

Utskrift: 12.04.2025

Erik Sørensen AS

Foretaksnr.: 979205996

Adresse: Lindtveit 35
4821 Rykene

E-post: post@eriksorensen.no

Telefon: 90635160



Innledning

Forskrift til avhendingslova (tryggere bolighandel)

Paragrafer nedenfor er medtatt i rapportens enkelte punkter.

- § 2-1. Hvordan undersøkelsene skal skje
- § 2-2. Våtrom
- § 2-3. Kjøkken (gulv, avløp og vannrør)
- § 2-4. Innvendige vann- og avløpsrør
- § 2-5. Varmtvannsbereder
- § 2-6. Vannbåren varme
- § 2-7. Varmesentraler
- § 2-8. Ventilasjon
- § 2-9. Takkonstruksjon, takteking og skorstein over tak
- § 2-10. Loft (konstruksjonsoppbygging)
- § 2-11. Yttervegger
- § 2-12. Vinduer og ytterdører
- § 2-13. Balkonger, verandaer og lignende
- § 2-14. Krypekjeller
- § 2-15. Rom under terreng (kjelleretasje, underetasje og sokkeletasje)
- § 2-16. Byggegrunn, fundamenter, grunnmur, drenering og sikring mot vann og fuktighet
- § 2-17. Terrengforhold
- § 2-18. Elektrisk anlegg og samsvarserklæring
- § 2-19. Dokumentasjon på håndverker tjenester
- § 2-20. Oppmåling av areal
- § 2-21. Lovlighetsmangler, brannceller og forhold som kan medføre fare for helse, miljø og sikkerhet
- § 2-22. Resultatet av undersøkelsene. Anslag på utbedringskostnader
- § 2-23. Fastsetting av tilstandsgrad

Egenerklæringsskjema

Egenerklæringsskjema fylles ut av selger/eier og skal være fremlagt for den bygningssakkyndige ved befaringen. Eventuelt avvik skal kommenteres.

Teknisk verdi

Teknisk verdi beregnes for nytt bygg. Fratrukk for elde, slitasje, vedlikeholdsmangler, utidsmessigheter m.m. Fratrukk for kostnadsestimater gitt i TG 3.

Hulltakning

Hulltakning gjelder kun for våtrom og rom under terreng, bør også utføres på badstue og kjølerom.

Rapporten

Rapporten er basert på forskrift til avhendingsloven, NS 3600:2018 og retningslinjer gitt av DIBK. Rapporten har en gyldighet på ett år. Oppdragsgiver må kontrollere dette dokumentet for eventuelle feil og mangler før det benyttes

Undersøkelsesnivå

NS 3600:2018 har undersøkelsesnivå 1. Nivå 2 for våtrom og for rom under terreng

Personvern

Den bygningssakkyndige skal være uavhengige, uten bindinger og uten økonomiske forhold til eiendommen/eier. Den bygningssakkyndige plikter å følge alle lover og regler mht. personvern. Enkelte personopplysninger blir brukt for å kunne utarbeide denne rapporten.

Tilleggsundersøkelse

Tilstandsanalysen kan utvides ut over krav i forskrift. Dette gjelder også for fellesarealer i borettslag / sameiet.

Krav til utarbeidelse av rapport

For utarbeidelse av tilstandsrapport gjelder de kriteriene som fremgår av den til enhver tid gjeldende bransjestandarden for teknisk tilstandsanalyse ved omsetning av bolig.

Referansenivå

Generelt er referansenivået byggeforskrifter på byggetidspunktet, mens det for noen områder er referert til egne krav.

Levetidsbetraktninger

Levetidstabeller fra Byggforskerien Byggforvaltning 700.320 "Intervaller for vedlikehold og utskifting av bygningsdeler". Forventet levetid avhengig av flere faktorer som for eksempel vind, regn, sol, frost, forurensning m.m. Forventet gjenværende brukstid vil kunne avhenge tilstand, egenskaper, design, utførelse, gjennomført vedlikehold, alder, miljø, forventet fremtidig slitasje og konsekvens ved brudd. Levetidsbetraktningen gitt i rapporten er generell og angir gjennomsnittlig normal levetid.

Avvik

Tilstand som er dårligere enn det referansenivået som fastsettes for analysen.

Kostnadsestimat for TG3

Det gjøres oppmerksom på at kostnadsestimat er et anslag ut fra faglig skjønn

Frivoldveien 94

4877 Grimstad

Gnr.: 8 Bnr.: 169

Bygningsansvarlig:

Erik Sørensen

Opprettet: 10.04.2025

Utskrift: 12.04.2025

Erik Sørensen AS

Foretaksnr.: 979205996

Adresse: Lindtveit 35
4821 Rykene

E-post: post@eriksorensen.no

Telefon: 90635160



Tilstandsgrader

TG 0

Ingen avvik

Bygget eller bygningsdelen er ny (ikke eldre enn 5 år). Det er ingen skader/avvik.

TG 1

Mindre eller moderate avvik

Bygget eller bygningsdelen er som TG0 med normal bruksslitasje, men det er eldre enn 5 år. I forhold til referansenivået er ikke avvik eller mangel på dokumentasjon å betrakte som vesentlig.

TG 2

Vesentlige avvik

I forhold til referansenivået er bygget eller bygningsdelen sterkt nedslitt eller har en vesentlig skade eller vesentlig redusert funksjon.

- sterk slitasje og behov for lokale tiltak
- manglende vesentlig dokumentasjon
- kort gjenstående brukstid
- mangelfull eller feil utførelse
- mangelfull eller feil vedlikehold

TG 3

Store eller alvorlige avvik

Funksjonssvikt. Det er avvik fra forskrift og lover som kan få konsekvenser. Det er behov for strakstiltak. Kan medføre fare for liv og helse.

TG IU

Ikke undersøkt

Inspeksjon er ikke mulig. Omfattende og ytterligere undersøkelser anbefales.

TGIU brukes kun unntaksvis ved for eksempel:

- manglende dokumentasjon på korrekt utførelse
- manglende tilgang til bygningsdeler som blant annet krypkjeller, loft osv.
- bygningsdeler tildekket med snø
- særlig fuktutsatte konstruksjoner skal beskrives / kommenteres

Frivoldveien 94

4877 Grimstad

Gnr.: 8 Bnr.: 169

Bygningsansvarlig:

Erik Sørensen

Opprettet: 10.04.2025

Utskrift: 12.04.2025

Erik Sørensen AS

Foretaksnr.: 979205996

Adresse: Lindtveit 35
4821 Rykene

E-post: post@eriksorensen.no

Telefon: 90635160



Bygningsesakkyndig - Erik Sørensen

Bygningsansvarlig

Takstfirma Erik Sørensen AS, etablert i 1997, innehar autorisasjon for verditakst av bolig/næring, skade, skjønn, tilstandsrapport bolig/næring.

Faglig utdanning: Svennebrev, Mesterbrev, 2 årig tekniske fagskole.

NITO

Godkjenningsmerker / logoer



Frivoldveien 94

4877 Grimstad

Gnr.: 8 Bnr.: 169

Bygningsansvarlig:

Erik Sørensen

Opprettet: 10.04.2025

Utskrift: 12.04.2025

Erik Sørensen AS

Foretaksnr.: 979205996

Adresse: Lindtveit 35
4821 Rykene

E-post: post@eriksorensen.no

Telefon: 90635160



Premisser og forutsetninger

Premisser

Samtlige rom var møblert eller inneholdt div. utstyr ved befaringen.

Arealmåling av boligen er iht. NS3940-2023.

Opplysninger vedrørende tomteforhold er innhentet i fra Norges Eiendommer.

Eiendommen er ikke sjekket for eventuelle offentlige krav og pålegg.

Kommunens byggesaksarkiv er ikke kontrollert.

Ved et eventuelt salg av eiendommen er det viktig å gi kjøper informasjon om at eldre bygninger er bygget etter datidens krav og prinsipper som ikke nødvendigvis stemmer overens med dagens krav til konstruksjoner og utførelse.

Det gjøres oppmerksom på at alle bygningselementer har tilmålt levetid. Ved vurdering av de ulike elementenes tilstand er alder, sammen med blant annet tilstand og utførelse, faktorer som avgjør hvilken tilstandsgrad som benyttes. Det er viktig å se tilstandsgrad i sammenheng med alder og de levetider som er oppgitt.

Rapporten er iht. Forskrift til avhendingslova (tryggere bolighandel) FOR-2021-06-08-1850.

Taktekking er inspisert i fra bakkenivå.

Øvrige bygninger er kun med enkel beskrivelse.

Div. årstall på bygningsdeler etc. er opplyst av eier/tilstedeværende.

Spor etter skadedyr er ikke kartlagt. Må eventuelt sjekkes nærmere av sanerings firma pga. dette er et eget fagområde.

Kostnadssum på TG3 er kun et estimat.

Faktafeil som rekvirent/eier kan se ved å lese dokumentet må varsles innen 7 dager for retting.

Forutsetninger

Rapporten er utarbeidet av en uavhengig takstmann uten bindinger til andre aktører i eiendomsbransjen.

Takstmannen har ikke ansettelse eller økonomiske interesser i oppdragsgivers virksomhet.

Oppsummering av bygningens tilstand

Enebolig

TG 0
0 stk

Vedlegg: Takstrapport

Frivoldveien 94

4877 Grimstad

Gnr.: 8 Bnr.: 169

Bygningsansvarlig:

Erik Sørensen

Opprettet: 10.04.2025

Utskrift: 12.04.2025

Erik Sørensen AS

Foretaksnr.: 979205996

Adresse: Lindtveit 35
4821 Rykene

E-post: post@eriksorensen.no

Telefon: 90635160



TG 1 7 stk

Kjøkken

- Overflater - Gulv
- Overflater - Vegger
- Overflater - Himling
- Avløp og vannrør
- Avtrekk
- Innredning

Tekniske anlegg, VVS-anlegg

- Ventilasjon (gjelder også ventilasjonsanlegg)

TG 2 22 stk

Mur, terreng, stikkledninger og tanker

- Terrengforhold
- Vann og Avløp (stikkledninger, offentlig eller privat)

Grunnmur og fundamenter

- Grunnmur

Drenering

- Drenering og fuktsikring

Yttervegg

- Kledning

Vinduer og ytterdører

- Vinduer og ytterdører

Terrasser og plattinger på terreng

- Terrasser på terreng (understøttet av bjelker eller pilarer)

Takkonstruksjon

- Takkonstruksjon

Yttertak

- Tekking (undertak, lekter og yttertekking)

Renner, nedløp og beslag

- Renner og nedløp

- Beslag

Rom under terreng (kjeller, underetasje, sokkeletasje)

- Konstruksjoner (tilfarergulv, himling og vegger)

Bad

- Samlet vurdering:

Etasjeskiller og gulv på grunn

- Etasjeskiller

Innvendige trapper

- Innvendige trapper

Ildsteder og skorsteiner

- Skorsteiner inne i huset

Vedlegg: Takstrappport

Frivoldveien 94

4877 Grimstad

Gnr.: 8 Bnr.: 169

Bygningsansvarlig:

Erik Sørensen

Opprettet: 10.04.2025

Utskrift: 12.04.2025

Erik Sørensen AS

Foretaksnr.: 979205996

Adresse: Lindtveit 35
4821 Rykene

E-post: post@eriksorensen.no

Telefon: 90635160



Loft (innredet og uinnredet)

Konstruksjonsoppbygging

Radon

Radon

Tekniske anlegg, VVS-anlegg

Vannrør (stoppekran)

Avløpsrør (sjekkpunkter utover det som er inkludert i andre rom)

Varmtvannsbereder

Andre VVS-tekniske anlegg (eksempelvis luft-til-luft
varmepumpe)

TG 3
0 stk

TG IU
0 stk

Kommentar til oppsummering av bygningens tilstand

Enebolig i fra midten av 60 tallet beliggende på en solrik tomt. Slik boligen fremstår pr. i dag blir den å regne for et renoveringsobjekt. Viser forøvrig til rapportens enkelte punkter.

Oppdragsopplysninger

Rekvirent

Rekvirent:

Eier

Rekvirent dato:

Besiktigelse

Til stede:

Unn Lillian Frivold

Besiktigelsesdato:

08.04.2025

Vedlegg: Takstrapport

Frivoldveien 94

4877 Grimstad

Gnr.: 8 Bnr.: 169

Bygningsansvarlig:

Erik Sørensen

Opprettet: 10.04.2025

Utskrift: 12.04.2025

Erik Sørensen AS

Foretaksnr.: 979205996

Adresse: Lindtveit 35
4821 Rykene

E-post: post@eriksorensen.no

Telefon: 90635160



Matrikelopplysninger

Eiendomsopplysninger

Adresse: Frivoldveien 94, 4877 Grimstad

Kommunnr: 4202

Kommune: Grimstad

Gnr	Bnr
8	169

Eieropplysninger

Hjemmelshaver(e):

Unn Lillian Frivold

Tomteopplysninger

Tomten

Tomtens areal (m²): 1 339,1

Type tomt: Eiet

Areal innhentet fra: Norges Eiendommer.

Tomtebeskrivelse

Tomt er solrik og sentral. Tomt er opparbeidet med plen, bed, busker etc.

Bygninger på eiendommen

Enebolig

Byggeår	Årstall for andre tiltak	Kommentar til andre tiltak
1965	85	Tilbygg side nord.

Vedlegg: Takstrappport

Frivoldveien 94

4877 Grimstad

Gnr.: 8 Bnr.: 169

Bygningsansvarlig:

Erik Sørensen

Opprettet: 10.04.2025

Utskrift: 12.04.2025

Erik Sørensen AS

Foretaksnr.: 079205996

Adresse: Lindtveit 35
4821 Rykene

E-post: post@eriksorensen.no

Telefon: 90635160



Arealopplysninger - NS3940:2023

Norsk Standard 3940:2023

BRA-i: Bruksarealet av boenheten innenfor omsluttende vegger.

BRA-e: Bruksarealet av alle rom som ligger utenfor boenheten(e), men som tilhører denne / disse.

BRA-b: Bruksarealet av innglasset balkong tilknyttet boenheten.

TBA: Arealet av terrasser og åpne balkonger tilknyttet boenheten.

Tilleggsbygg: Kategoriseres generelt som BRA-e.

Enebolig

Arealskjema

Etasje	BRA-i	TBA
Kjeller	100	
1. etasje	106	15
Sum:	206	15
Sum BRA:	206	

Romfordeling

Etasje	Romtype
Kjeller	BRA-i: Div. kjellerrom.
1. etasje	BRA-i: Vindfang, trappenedgang, 2 ganger, bad, stue, kjøkken, garderobe, 2 soverom. TBA: Terrasse.

Kommentar til arealopplysninger

Bruksareal = 206m².

P-rom = 105m².

S-rom = 101m².

Frivoldveien 94

4877 Grimstad

Gnr.: 8 Bnr.: 169

Bygningsansvarlig:

Erik Sørensen

Opprettet: 10.04.2025

Utskrift: 12.04.2025

Erik Sørensen AS

Foretaksnr.: 979205996

Adresse: Lindtveit 35
4821 Rykene

E-post: post@eriksorensen.no

Telefon: 90635160



Bygningsbeskrivelse

Enebolig

Mur, terreng, stikkledninger og tanker

NS 3600 - Pkt. 21

Vurdering / Avvik

TG 2

Terrengforhold

Terreng er flatt rundt boligen, mangler fall ut i fra mur.

Anbefalt tiltak:

Her må iht. NS 3600 etableres fall ut i fra mur.

TG 2

Vann og Avløp (stikkledninger, offentlig eller privat)

Vann og avløp er i plast, rør er i fra ca. 90 tallet. Vann og kloakk er offentlig tilkoblet. Halve brukstiden på rør er nå passert.

Grunnmur og fundamenter

NS 3600 - Pkt. 20

Vurdering / Avvik

TG 2

Byggegrunn

Byggegrunn er ukjent.

Grunnmur

Grunnmur består av sementblokker. Noen sprekker i utvendig puss, virker stabile. Må være obs på muligheter for fuktvandring inn i mur fra utvendig platting side nord.

Drenering

NS 3600 - Pkt. 20

Vurdering / Avvik

TG 2

Drenering og fuktsikring

Ingen fuktsikring utført utvendig i ettertid på murens tilbakefylte sider ved for eksempel montering av grunnmursplate. Mur er kun tjæret.

Anbefalt tiltak:

Drenering trenger utbedringer for å kunne oppnå tørr kjeller.

Vedlegg: Takstrapport

Frivoldveien 94

4877 Grimstad

Gnr.: 8 Bnr.: 169

Bygningsansvarlig:

Erik Sørensen

Opprettet: 10.04.2025

Utskrift: 12.04.2025

Erik Sørensen AS

Foretaksnr.: 979205996

Adresse: Lindveit 35
4821 Rykene

E-post: post@eriksorensen.no

Telefon: 90635160



Yttervegg

NS 3600 - Pkt. 16

Vurdering / Avvik

TG 2

Konstruksjon

Konstruksjonen består av isolert bindingsverk.

Kledning

Kledning er av type liggende, er ikke lektet ut i fra vindsperre. Kan forkorte levetiden. Råte i en del kledningsbord på flere av veggene. Må være obs på muligheter for råte i bakenforliggende konstruksjoner pga. kledning ikke er lektet ut.

Anbefalt tiltak:

Her er nå behov for en god del vedlikehold/oppgradering.

Vinduer og ytterdører

NS 3600 - Pkt. 16

Vurdering / Avvik

TG 2

Vinduer og ytterdører

Vinduene og ytterdører er i tre med isolerglass, noen type koblet og et i plast. Enkelte av vinduene trenger noe vedlikehold mht. maling. Noe råte i bunnen av vindu på vegg vest.

Anbefalt tiltak:

Det er nå behov for en del vedlikehold/oppgradering på flere av vinduene.

Terrasser og plattinger på terreng

NS 3600 - Pkt. 19

Vurdering / Avvik

TG 2

Terrasser på terreng (understøttet av bjelker eller pilarer)

På terrasse side syd er fundamenter, kun stablet. Noen er ute av lodd. Rekkverk burde vært med 1 meter høyde.

Takkonstruksjon

NS 3600 - Pkt. 17

Vurdering / Avvik

TG 2

Takkonstruksjon

Taket er av type saltak, har litt seg. Konstruksjonen består av plastbygde sperrer med dim. 2"x6" uten kryssavstivning. Isolasjon lagt ut hvor det i tillegg er etterisolert. Konstruksjonen er kun besiktiget i fra lukeåpning pga. manglende gangbane. Er som forventet ut i fra alder.

Vedlegg: Takstrapport

Frivoldveien 94

4877 Grimstad

Gnr.: 8 Bnr.: 169

Bygningsansvarlig:

Erik Sørensen

Opprettet: 10.04.2025

Utskrift: 12.04.2025

Erik Sørensen AS

Foretaksnr.: 979205996

Adresse: Lindtveit 35
4821 Rykene

E-post: post@eriksorensen.no

Telefon: 90635160



Yttertak

NS 3600 - Pkt. 17

Vurdering / Avvik

TG 2

Tekking (undertak, lekker og yttertekking)

Tekking er med betongtakstein, undertak er med bord og opprinnelig shingeltekking. Tekkingen er i fra ca. 80 tallet. Tekking har vanlig elde mht. alder. Halve brukstiden på tekkingen er nå passert. Nederste steinrad ved takfoter har litt underhøyde.

Skorsteiner over tak

Pipe er halvbeslått over tak.

Renner, nedløp og beslag

NS 3600 - Pkt. 17

Vurdering / Avvik

TG 2

Renner og nedløp

Renner og nedløp er i sink. Noe rust på enkelte kroker. Rust bør behandles.

TG 2

Beslag

Noe rust på pipebeslaget. Rust bør behandles.

Rom under terreng (kjeller, underetasje, sokkeletasje)

NS 3600 - Pkt. 5

Vurdering / Avvik

Overflater - Gulv

Gulv i belegg.

Overflater - Vegger

Vegger i mur, kun enkelte rom er påforet i kjeller.

Overflater - Himling

Himling er med panel.

TG 2

Konstruksjoner (tilfarergulv, himling og vegger)

Fukt målt i gulv og bunn av yttervegger i mur til kjelleren. Er relatert til utvendig dreneringen.

Vedlegg: Takstrapport

Frivoldveien 94

4877 Grimstad

Gnr.: 8 Bnr.: 169

Bygningsansvarlig:

Erik Sørensen

Opprettet: 10.04.2025

Utskrift: 12.04.2025

Erik Sørensen AS

Foretaksnr.: 979205996

Adresse: Lindtveit 35
4821 Rykene

E-post: post@eriksorensen.no

Telefon: 90635160



Bad

NS 3600 - Pkt. 1

Beskrivelse

Renovert ca. 93.

Vurdering / Avvik

Overflater - Gulv

Gulv er med belegg, har litt fall mot sluk som lar seg kun delvis inspisere.

Overflater - Vegger

Vegger er med fliser.

Overflater - Himling

Himling er med malte plater.

Membran, tettesjikt og sluk (i gulv eller vegger)

Belegg utgjør tettesjikt på gulv, har oppkant mot vegger. Eventuelt primer/membran på vegger er nå gått ut på dato.

Avløp og vannrør

Avløp og vannrør er i plast og kobber, avrenning ok.

Ventilasjon

EL. vifte montert i yttervegg, har noe ulyd.

Sanitærutstyr / armaturer og innredning

Vanlig standard på baderomsinnredning som består av vask, klosett som er sprekt og kabinett.

Kontroll i tilliggende konstruksjoner

Kontroll utført i tilliggende konstruksjoner og selve rommet, ingen fukt målt ved befaringen. Hulltaking er utelatt pga. innredning bak rør til kabinett.

TG 2

Samlet vurdering:

Rommet er nå modent for oppgradering.

Kjøkken

NS 3600 - Pkt. 2

Vurdering / Avvik

TG 1

Overflater - Gulv

Gulvet er med belegg.

TG 1

Overflater - Vegger

Veggene er med plater som er tapetsert. Det er fliser mellom over- og underskap på vegger.

TG 1

Overflater - Himling

Himling er med takess.

TG 1

Avløp og vannrør

Avløp og vannrør er i plast og soil, avrenning ok.

Vedlegg: Takstrapport

Frivoldveien 94

4877 Grimstad

Gnr.: 8 Bnr.: 169

Bygningsansvarlig:

Erik Sørensen

Opprettet: 10.04.2025

Utskrift: 12.04.2025

Erik Sørensen AS

Foretaksnr.: 079205996

Adresse: Lindtveit 35
4821 Rykene

E-post: post@eriksorensen.no

Telefon: 90635160



TG 1

Avtrekk

Kjøkkenventilator montert, fungerer tilfredsstillende.

TG 1

Innredning

Vanlig standard på kjøkkeninnredning som har normal grad av bruksslitasje mht. alder. Kjøkkeninnredning er med speil fronter.

Etasjeskiller og gulv på grunn

NS 3600 - Pkt. 11

Vurdering / Avvik

TG 2

Etasjeskiller

Etasjeskillere mellom etasjene er i tre. Gamle spor etter borebiller i bjelkelag til 1. etasje, kan redusere bæreevnen. TG er ut i fra standard.

Innvendige trapper

NS 3600 - Pkt. 10

Vurdering / Avvik

TG 2

Innvendige trapper

Trapp er med rett løp av enkel tupe. Liten høyde i bunnen av løpet. Håndløper mangler på vange.

Ildsteder og skorsteiner

NS 3600 - Pkt. 9

Vurdering / Avvik

Ildsteder

Peis i kjeller, vedovn i 1. etasje.

TG 2

Skorsteiner inne i huset

Pipe er i teglstein. Pipe må pga. alder sjekkes nærmere av feier.

Loft (innredet og uinnredet)

NS 3600 - Pkt. 7

Vurdering / Avvik

TG 2

Konstruksjonsoppbygging

Kun kaldt øverloft som har lufting kun i fra ventiler i gavler. Gamle fuktmerker ved pipe.

Anbefalt tiltak:

Her må utlufting utbedres.

Vedlegg: Takstrappport

Frivoldveien 94

4877 Grimstad
Gnr.: 8 Bnr.: 169

Bygningsansvarlig:
Erik Sørensen
Opprettet: 10.04.2025
Utskrift: 12.04.2025

Erik Sørensen AS
Foretaksnr.: 979205996
Adresse: Lindtveit 35
4821 Rykene
E-post: post@eriksorensen.no
Telefon: 90635160



Rom for varig opphold

NS 3600 - Pkt. 13

Vurdering / Avvik

Rømningsvei

Rømningsvei er ivaretatt i oppholdsrom.

Dagslysflate

Lysforhold er ivaretatt i oppholdsrom.

Takhøyde

Takhøyde er ivaretatt i oppholdsrom.

Radon

NS 3600 - Pkt. 14

Vurdering / Avvik

TG 2

Radon

Radonmåling er ikke utført.
Standarden gir automatisk TG2 når måling ikke er utført.

Geologiske forhold

NS 3600 - Pkt. 22

Vurdering / Avvik

Skredfare

Eiendommen ligger ikke i et rasfarlig/skredutsatt område i henhold til kommunedelplan.

Flomfare

Eiendommen ligger ikke i et flomutsatt område i henhold til kommunedelplan.

Tekniske anlegg, VVS-anlegg

NS 3600 - Pkt. 12

Vurdering / Avvik

TG 2

Vannrør (stoppekran)

Vannrør er i plast og kobber. Stoppekran i kjellerrom nord-øst, er ikke funksjonstestet. Halve brukstiden på rør er nå passert.

TG 2

Avløpsrør (sjekkpunkter utover det som er inkludert i andre rom)

Avløpsrør er i plast og soil. Halve brukstiden på rør er nå passert.

TG 2

Varmtvannsbereder

VVS bereder à 200 liter montert i kjeller. TG er pga. alder til berederen.

TG 1

Ventilasjon (gjelder også ventilasjonsanlegg)

Ventiler i toppen av enkelte vinduer.

Vedlegg: Takstrappport

Frivoldveien 94

4877 Grimstad

Gnr.: 8 Bnr.: 169

Bygningsansvarlig:

Erik Sørensen

Opprettet: 10.04.2025

Utskrift: 12.04.2025

Erik Sørensen AS

Foretaksnr.: 979205996

Adresse: Lindtveit 35

4821 Rykene

E-post: post@eriksorensen.no

Telefon: 90635160



TG 2

Andre VVS-tekniske anlegg (eksempelvis luft-til-luft varmepumpe)

Varmepumpe av eldre dato.

Elektrisk anlegg

NS 3600 - Tillegg B

Beskrivelse

Sikringsskap montert ved topp av trapp til kjeller på vegg syd.
Hovedsikring 63 ampere, 5 kurser.

Undertegnede taksmann har ikke EL. kompetanse.

Sjekkliste for det elektriske anlegget

Spørsmål til eier eller eiers representant

NR	Sjekkpunkt	Svar	Kommentar
1	Når ble det elektriske anlegget innstallert eller siste gang totalrehabilitert?	1965	
2	Er alle elektriske arbeider / elektrisk anlegg i boligen utført av en registrert elektroinstallasjonsvirksomhet?		
3	Er det elektriske anlegget utført, eller er det foretatt tilleggsarbeider på det elektriske anlegget etter 01.01.1999?		
4	Når ble det sist gjennomført vedlikehold på det elektriske anlegget (av en kvalifisert elektrofaglig person)?	Ukjent	Div. reparasjoner i sikringsskap.
5	Foreligger det kontrollrapport fra offentlig myndighet, det lokale el-tilsyn (DLE) eller eventuelle andre tilsvarende kontrollinstanser?	Nei	
6	Forekommer det ofte at sikringene løses ut?	Nei	
7	Har det vært brann, branntiløp eller varmgang (for eksempel termiske skader på deksler, kontaktpunkter eller lignende) i boligens elektriske anlegg? (Sjekk samtidig tilstanden på støpsel og stikkontakt for varmtvannsbereder.)	Nei	
8	Finnes det kursfortegnelse, og er det i samsvar med antall sikringer?	Ja	

Vedlegg: Takstrappport

Frivoldveien 94

4877 Grimstad

Gnr.: 8 Bnr.: 169

Bygningsansvarlig:

Erik Sørensen

Opprettet: 10.04.2025

Utskrift: 12.04.2025

Erik Sørensen AS

Foretaksnr.: 979205996

Adresse: Lindtveit 35

4821 Rykene

E-post: post@eriksorensen.no

Telefon: 90635160



Observerte mangler

NR	Sjekkpunkt	Svar	Kommentar
9	Er det tegn til at det har vært termiske skader (tegn på varmgang) på kabler, brytere, downlights, stikkontakter og elektrisk utstyr? Er det synlig defekter på kabler, eller er disse ikke tilstrekkelig festet?	Nei	
10	Foreligger det dokumentasjon for varmekabler og innfelt belysning?	Nei	
11	Ved uisolerte ledninger/koblinger som man kan komme i berøring med. Er kabelinnføringer og hull utette?	Nei	
12	Foreta en vurdering basert på den visuelle kontrollen som er utført, anleggets alder, anleggets allmenne tilstand og fare for liv og helse. Bør det elektriske anlegget ha en utvidet el-kontroll? Dersom ja, noter det i rapporten.	Ja	Anbefaler en kontroll av EL. anlegget hvert 5 år.

Vurdering / Avvik

Helhetsvurdering av det elektriske anlegget

Det elektriske anlegget er ikke Tilstandsgrad-vurdert da undertegnede ikke innehar den faglige kompetansen for vurdering av dette i henhold FEK §9 (Forskrift om elektroforetak og kvalifikasjonskrav for arbeid knyttet til elektriske anlegg og elektrisk utstyr). Det er likevel foretatt en enkel vurdering av anlegget basert på selgers informasjon og besiktelse av synlige deler i boligen. Undersøkelsen er basert på spørsmål og punkter fra forskriften Tryggere Bolighandel som ble vedtatt 01.01.2022.

Bilder

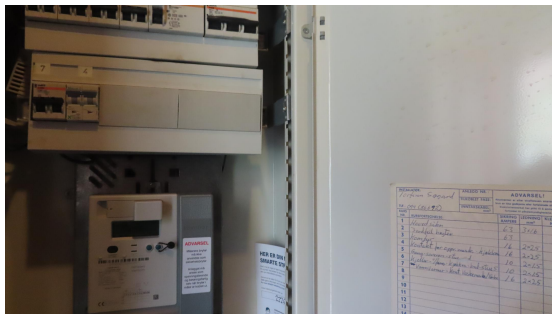

Sikringskap.

Vedlegg: Takstrappport

Frivoldveien 94

4877 Grimstad

Gnr.: 8 Bnr.: 169

Bygningsansvarlig:

Erik Sørensen

Opprettet: 10.04.2025

Utskrift: 12.04.2025

Erik Sørensen AS

Foretaksnr.: 979205996

Adresse: Lindtveit 35
4821 Rykene

E-post: post@eriksorensen.no

Telefon: 90635160



Branntekniske forhold

NS 3600 - Tillegg C

Sjekkliste for det branntekniske anlegget

Boligen generelt

NR	Sjekkpunkt	Svar	Kommentar
1	Er det røykvarsler (branddetektor) i boligen iht. forskriftskrav?	Ja	
2	Er det brannslukningsutstyr i boligen iht. forskriftskrav?	Ja	
3	Er rømningsveier fra rom for varig opphold i plan under terreng/kjeller iht. forskriftskrav?	Ja	
4	Er rømningsveier fra rom for varig opphold fra og med 2. etasje iht. forskriftskrav? Gjelder boenhet over flere plan.	Ja	
5	Er det branncellebegrensende skille mot annen bruksenhet eller rømningsvei? Gjelder flermannsbolig.		

Bolig med utgang fra og med 2. etasje

NR	Sjekkpunkt	Svar	Kommentar
6	Er det røykvarslere (branddetektor) i rømningsvei?		
7	Er det utgang til to uavhengige trapperom eller rømningsvei iht. forskriftskrav? Bolig som ligger i 2. etasje kan ha tilrettelagt vindusrømning iht. forskrift.	Ja	
8	Finnes dokumentasjon på brannsikkerhet for bygningen ?		

Signatur

Signatur

Rykene - 12.04.2025

Sted - Dato

ERIK SØRENSEN



Selgers egenerklæring

Egenerklæringen er boligselgers egen beskrivelse av tilstanden til boligen. Her kan du finne viktige opplysninger som du som kjøper bør vite om før du bestemmer deg for et eventuelt kjøp. Har du spørsmål til egenerklæringen kan du snakke med megleren som står for salget.

Selgere

Jan Kristian Frivold

Boligen

Frivoldveien 94

4877 Grimstad

4202-8/169/0/0

- ◆ Selger har kjennskap til eiendommen
- ◆ Boligen selges med fullmakt
- ◆ Boligselger har kjøpt boligselgerforsikring



Våtrom, tak og fasade

1. Vet du om det er eller har vært feil eller skader på bad/våtrom?

♦ Ja

Det var sprekk i fliser på badet, så det ble lagt nytt belegg samt utbedret fukt skader i gulv for ca 20 år siden.

Er det gjort tiltak eller er feilen/skaden utbedret?

♦ Ja

Faglært arbeid:

1. **Hvilket år ble jobben fullført?:** 2005

Firmanavn: Rune å valborgland AS

Beskrivelse av arbeidet: Utbedret fukt skader, lagt nytt belegg

2. Vet du om det er gjort arbeid på bad eller våtrom, enten av deg eller tidligere eiere?

♦ Nei, ikke som jeg kjenner til

3. Vet du om det finnes dokumentasjon på hvordan bad/våtrom er bygget opp?

♦ Nei, ikke som jeg kjenner til

4. Vet du om det er eller har vært vannlekkasje eller andre typer feil eller skader på tak, yttervegg, vinduer, dører, garasje, tilleggsbygninger eller lignende?

♦ Ja

Vann i kjeller utbedret noe trengs drenering rundt hele huset for at det skal bli optimalt.

Er det gjort tiltak eller er feilen/skaden utbedret?

♦ Nei, ikke som jeg kjenner til

5. Vet du om det er utført arbeid på tak, yttervegg, vindu, dører eller annen fasade, enten av deg eller tidligere eiere?

♦ Nei, ikke som jeg kjenner til

6. Vet du om det er eller har vært feil eller skader på vinduene, som for eksempel kondens, fuktskader, vanninntrengning? Eller om noen av vinduene i boligen er punktert?

♦ Ja

Alle vinduer i kjeller må byttes, det ene vinduet på sove rommet må også byttes.

Er det gjort tiltak eller er feilen/skaden utbedret?

♦ Nei, ikke som jeg kjenner til

7. Vet du om det er utført arbeid på garasje eller øvrige tilleggsbygninger av enten deg eller tidligere eiere?

♦ Nei, ikke som jeg kjenner til

8. Vet du om det er eller har vært skjevheter eller setningsskader i boligen, støttemur, terrasse eller lignende?

♦ Ja

Det er noen sprekker i mur i kjelleren.

Vedlegg: Egenerklæring boligselgerforsikring



Er det gjort tiltak eller er feilen/skaden utbedret?

♦ **Nei, ikke som jeg kjenner til**

Drenering, fukt og lekkasje

9. Vet du om det er eller har vært feil eller skader med dreneringen?

♦ **Ja**

Fukt i kjeller må dreneres på nytt.

Er det gjort tiltak eller er feilen/skaden utbedret?

♦ **Nei, ikke som jeg kjenner til**

10. Vet du om det er eller har vært fukt, råte eller vanninntrengning i underetasje, kjeller eller krypkjeller?

♦ **Ja**

Fukt skader i kjeller må dreneres rundt hele huset.

Er det gjort tiltak eller er feilen/skaden utbedret?

♦ **Nei, ikke som jeg kjenner til**

11. Vet du om det er gjort arbeid med drenering, enten av deg eller tidligere eiere?

♦ **Nei, ikke som jeg kjenner til**

12. Vet du om det er eller har vært fukt, sopp eller råteskader i boligen/sameiet/borettslaget?

♦ **Ja**

Fukt skader i kjeller må dreneres rundt hele huset

Er det gjort tiltak eller er feilen/skaden utbedret?

♦ **Nei, ikke som jeg kjenner til**

13. Vet du om det er eller har vært skadedyr eller sjenerende insekter på eiendommen eller i boligen?

♦ **Nei, ikke som jeg kjenner til**

Tekniske installasjoner

14. Vet du om det er eller har vært feil på vann- eller avløpsanlegg?

♦ **Nei, ikke som jeg kjenner til**

15. Vet du om det er gjort arbeid på vann og avløp, enten av deg eller tidligere eiere?

♦ **Nei, ikke som jeg kjenner til**

16. Vet du om eiendommen har privat vannforsyning, vannbrønn, septiktank, pumpekum, avløpskvern eller lignende?

♦ **Ja**

Har du opplevd at dette har vært ustabil?

♦ **Nei, ikke som jeg kjenner til**

Vedlegg: Egenerklæring boligselgerforsikring



17. Vet du om det er eller har vært feil eller skader knyttet til sentralfyr, radiator, ventilasjon, varmepumpe, kjøkkenvifte, baderomsvifte eller andre installasjoner?

♦ **Nei, ikke som jeg kjenner til**

18. Vet du om det er gjort arbeid på sentralfyr, radiator, ventilasjon, varmepumpe eller andre installasjoner, enten av deg eller tidligere eiere?

♦ **Nei, ikke som jeg kjenner til**

19. Vet du om det er eller har vært feil eller skader knyttet til ildsted eller pipe?

♦ **Nei, ikke som jeg kjenner til**

20. Vet du om det er gjort arbeid på ildsted eller pipe, enten av deg eller tidligere eiere?

♦ **Nei, ikke som jeg kjenner til**

21. Vet du om det finnes oljetank på eiendommen?

♦ **Nei, ikke som jeg kjenner til**

22. Vet du om det er eller har vært feil eller skader på det elektriske anlegget?

♦ **Nei, ikke som jeg kjenner til**

23. Vet du om det er gjort arbeid på det elektriske anlegget, enten av deg eller tidligere eiere?

♦ **Nei, ikke som jeg kjenner til**

Eiendommen og omgivelsene

24. Vet du om bruken av eiendommen eller området rundt kan endres av foreslåtte eller vedtatte reguleringsplaner, nabovarsel, offentlige vedtak eller lignende?

♦ **Nei, ikke som jeg kjenner til**

25. Vet du om det finnes kommunale pålegg, heftelser eller krav knyttet til eiendommen eller boligen?

♦ **Nei, ikke som jeg kjenner til**

26. Vet du om boligen eller eiendommen har blitt endret eller bygget ut etter opprinnelig byggeår, enten av deg eller tidligere eiere?

♦ **Ja**

Tilbygg

Er tiltaket godkjent av kommunen?

♦ **Ja**

Til bygg er godkjent

27. Vet du om kjelleren eller loftet er innredet etter opprinnelig byggeår, enten av deg eller tidligere eiere?

♦ **Nei, ikke som jeg kjenner til**

28. Vet du om det mangler midlertidige brukstillatelser eller ferdigattester fra kommunen?

♦ **Nei, ikke som jeg kjenner til**

29. Vet du om det har vært flom, ras, skred eller lignende på eiendommen? Eller den ligger i et fareområde?

4

Vedlegg: Egenerklæring boligselgerforsikring



♦ **Nei, ikke som jeg kjenner til**

30. Har eiendommen utleiedel, for eksempel en leilighet, hybel eller lignende?

♦ **Nei, ikke som jeg kjenner til**

31. Består boligen av flere, selvstendige boenheter?

♦ **Nei, ikke som jeg kjenner til**

32. Vet du om det er gjort radonmåling på eiendommen, enten av deg eller tidligere eiere?

♦ **Nei, ikke som jeg kjenner til**

33. Vet du om det finnes skaderapporter, tilstandsvurderinger, boligsalgsrapporter eller er utført målinger for boligen?

♦ **Nei, ikke som jeg kjenner til**

34. Vet du om noe i nabolaget som kan være plagsomt eller ubehagelig for kjøperen?

♦ **Ja**

Ligger i nærheten av E18

35. Vet du om du selv eller sameiet/borettslaget/laget/selskapet er innblandet i uenigheter eller konflikter rundt eiendommen?

♦ **Nei, ikke som jeg kjenner til**

36. Vet du om det finnes planer, vedtak eller forslag som kan øke utgifter som festeavgift, fellesutgifter, fellesgjeld eller kommunale avgifter?

♦ **Nei, ikke som jeg kjenner til**

Generelt

37. Har boligen garasje eller øvrige tilleggsbygninger?

♦ **Nei, ikke som jeg kjenner til**

38. Vet du om det er gjort arbeid på eiendommen som ikke er nevnt i de andre spørsmålene?

♦ **Nei, ikke som jeg kjenner til**

39. Vet du om det er eller har vært feil på tilbehør som følger med eiendommen?

♦ **Nei, ikke som jeg kjenner til**

40. Har du andre opplysninger om boligen eller eiendommen, utover det du har svart?

♦ **Nei, ikke som jeg kjenner til**



Bolig selges med boligselgerforsikring

Selger har kjøpt Fremtind boligselgerforsikring.

Boligselgerforsikringen dekker feil eller mangler som selger er ansvarlig for etter avhendingsloven, med de unntak som følger av forsikringsvilkårene.

Dersom du oppdager forhold du mener kan være en feil eller mangel, må du reklamere umiddelbart til Fremtind. Dette gjøres på Fremtind.no. Du behøver ikke å sende inn salgsoppgave, tilstandsrapport eller egenerklæring. Fremtind henter disse dokumentene for deg. (Vi minner om at) Reklamasjonen må meldes inn senest innen 2 måneder etter at du oppdaget eller burde oppdaget forholdet det reklameres over.

Husk at du som kjøper ikke må begynne å utbedre forhold før du har fått svar på reklamasjonen. Da kan du som kjøper miste retten til å reklamere over forholdet. Du har likevel en plikt til å begrense en eventuell skade, som for eksempel å tørke opp vannsøl etter en vannlekkasje, og sørge for at vannlekkasjen stopper.

Vedlegg: Kommunalinformasjon

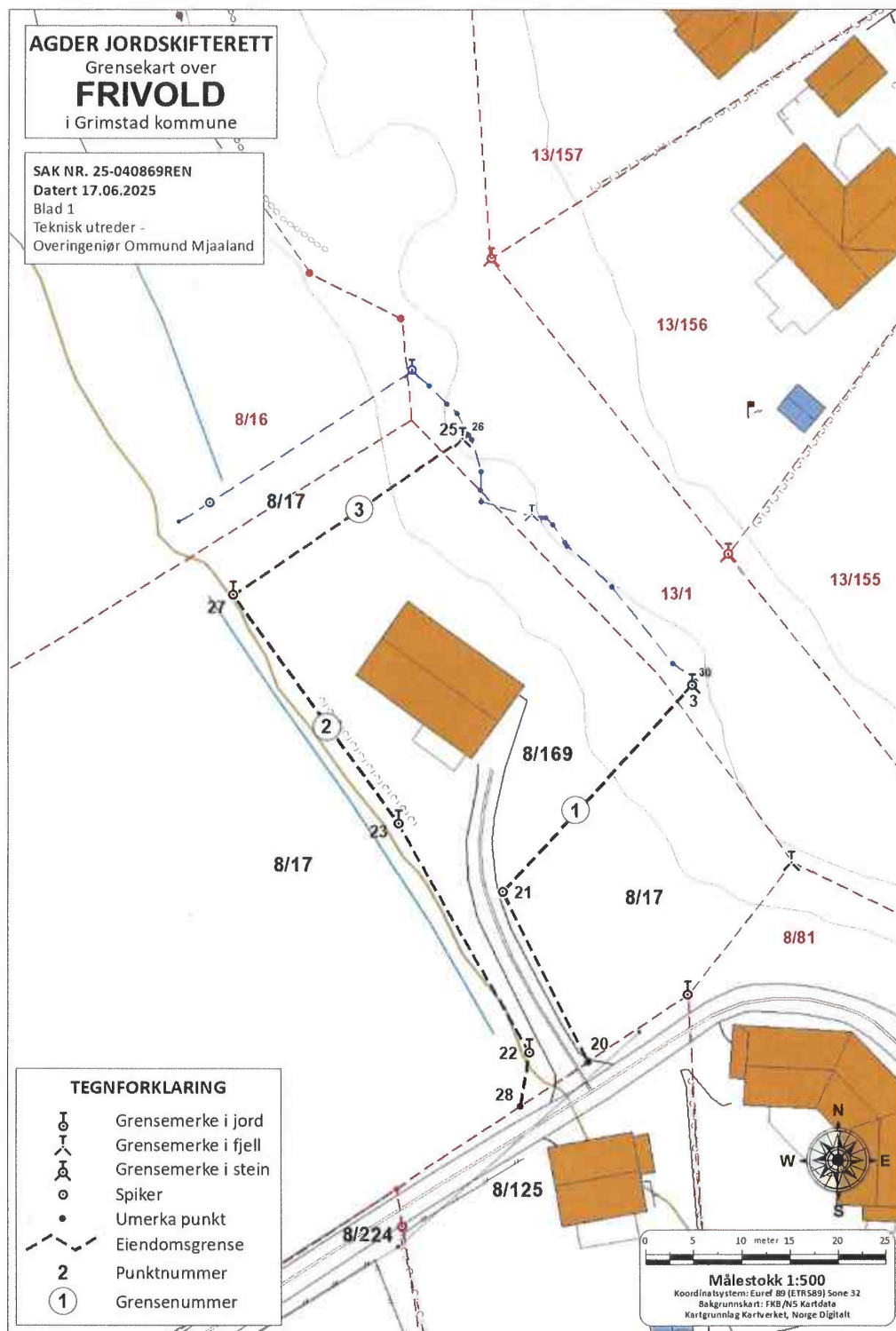

Vedlegg: Kommunalinformasjon

Grunnkart

Adresse: Frivoldveien 94, 4877 GRIMSTAD
Gnr/Bnr: 8/169/0/0



Grimstad
kommune

Målestokk: 1:1,000
Areal: 1339 m²
Dato: 2025-04-15

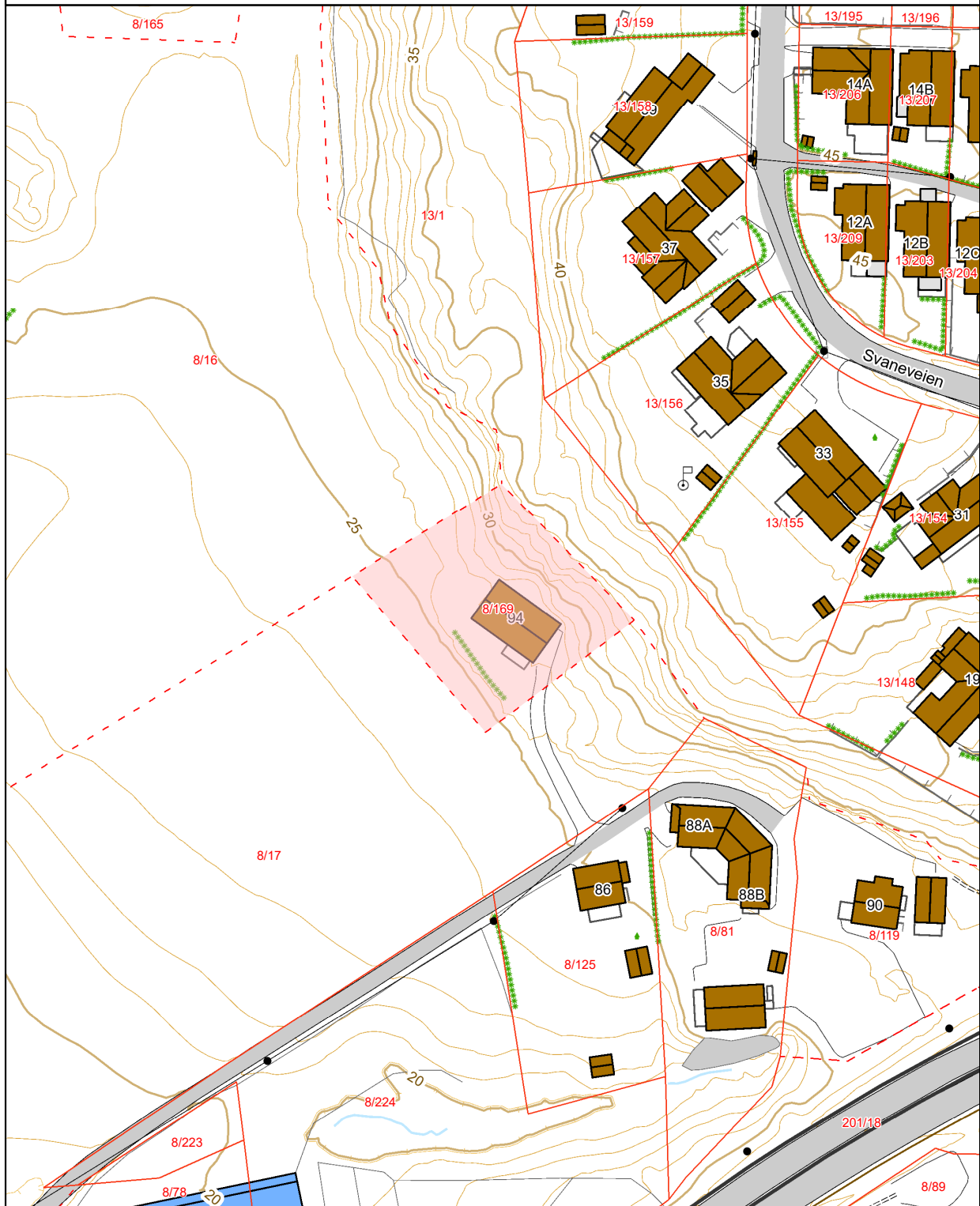

Vedlegg: Kommunalinformasjon

Tegnforklaring - Grunnkart

Eiendomsgrenser

noyaktighet

- Eiendomsgrense sikker 0-14 cm
- - - Eiendomsgrense usikker 15-199 cm
- - - Eiendomsgrense usikker > 200 cm

Reguleringsplan

Adresse: Frivoldveien 94, 4877 GRIMSTAD

Gnr/Bnr: 8/169/0/0

Planident: 82

Ikrafttredelsesdato: 8.10.1990

Plannavn: BIEHEIA I, II OG III



Grimstad
kommune N

Målestokk: 1:1,000

Dato: 2025-04-15







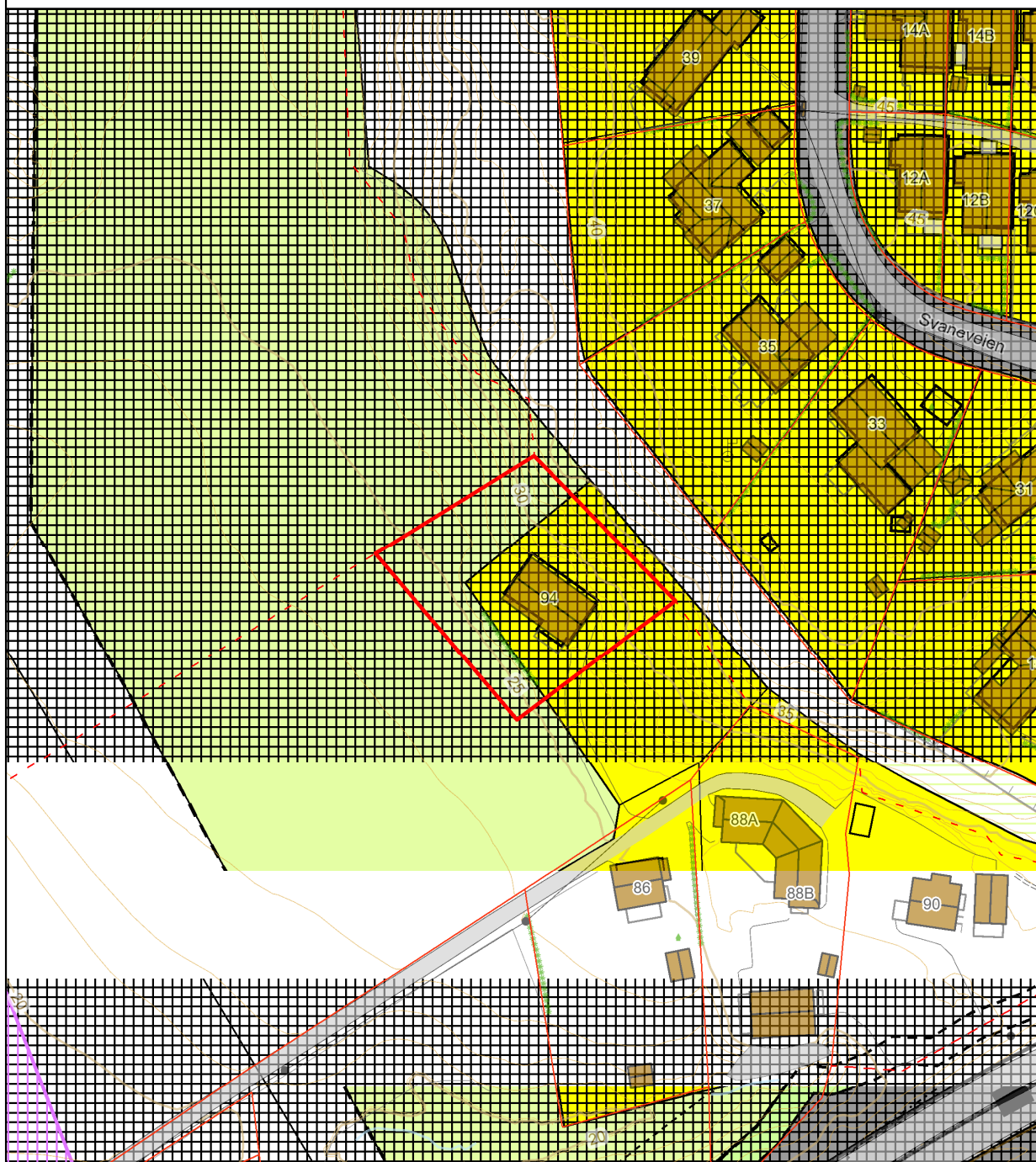







Formål: Område for jord- og skogbruk, Områder for boliger m/tilhørende anlegg

Hensynssone:



Vedlegg: Kommunalinformasjon

Tegnforklaring - Reguleringsplan

-  E18 - Båndleggingssone
- - - - Avgrensning skriftlig bestemmelse
- 1203 - Regulert tomtegrense
- - - - 1211 - Byggegrense
- 1213 - Planlagt bebyggelse
- 1214 - Bebyggelse som inngår i planen
- - - - 1221 - Regulert senterlinje
- - - - 1227 - Regulert støyskjerm
-  1259 - Måle- og avstandslinje
- Reguleringsplan formålsgrense
- - - - Reguleringsplanomriss
-  91 - Anlegg- og riggomr.
-  Områder for boliger m/tilhørende anlegg
-  Område for jord- og skogbruk
-  Kjørevei
-  Friluftsområde (på land)
-  2011 - Kjøreveg
-  2018 - Annen veggrunn, tekn. anl.
-  3040 - Friområde
-  5110 - Landbruksformål
-  3 - Endelig vedtatt arealplan; 7 - Endelig vedt. plan underl. tidsbegrensning

Vedlegg: Kommunalinformasjon

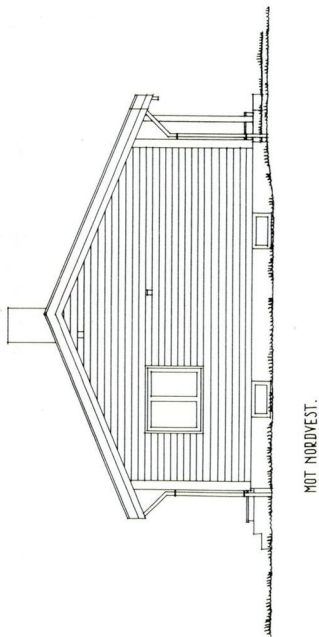

MOT NORDVEST.

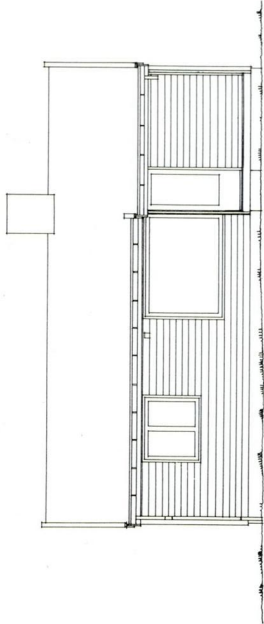

MOT SYDVEST.

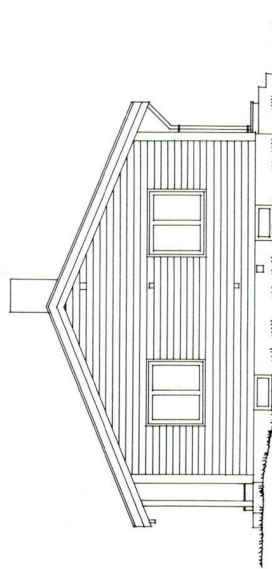

MOT NORDØST.

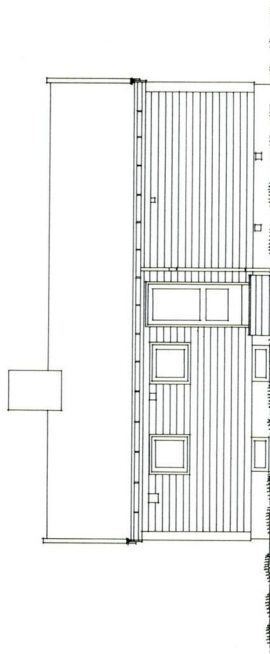

MOT SØRØST.



M.O.K.T.G. / 36878532
8/169 1966 Nybygg Tegning

BYGGERE

STED

TOMT

DISTRIKTSARKITEKTENS STEMPSEL

UNDERTEGNEDE TAKSTMENN BEVITNER AT
HUSET ER OPPFØRT OVERENSSTEMMENDE
MED DEN GODKJENTE TEGNING.

STED

NAVN

STED

NAVN

REVIDERT

TEGNING NR. 2^A
ALT-FASADER.
MÅL 1:100

104 ÷

BOLIGDIREKTORATET, BOLIGKONTORET
OSLO 31-1-1961

Vedlegg: Kommunalinformasjon

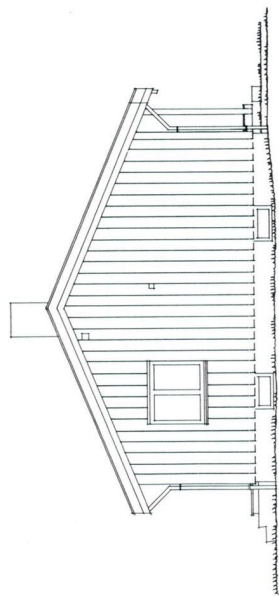

MOT NORDVEST.

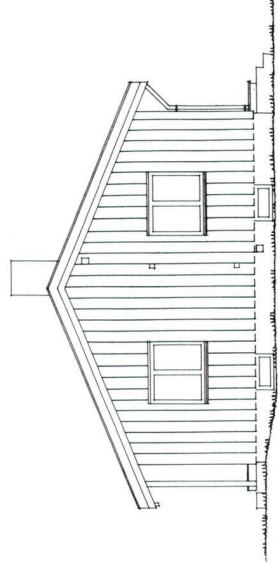

MOT SYDØST.

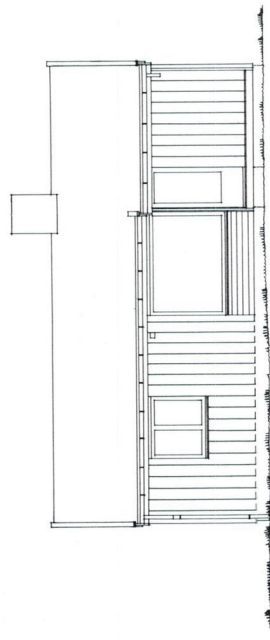

MOT SYDVEST.

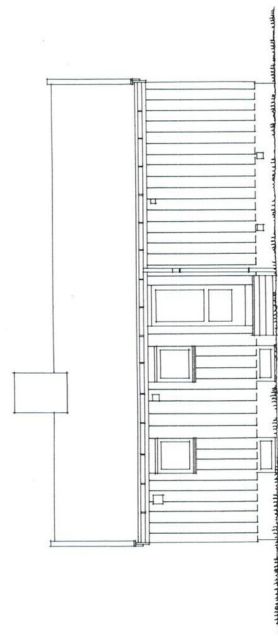

MOT NORDØST.

BYGGERE: *Jean-Éric Guld*
 TOMT: *8/69*
 STED: *Vjane*
 DISTRIKTSARKITEKTENS STEMPEL
 STATENS DISTRIKTSARKITEKT
 FOR AUST - AGDER
EG

UNDERTEGNEDE TILKSTEMME BEVITNER AT
 HUSET ER OPPFØRT OVERENSSTEMMENDE
 MED DEN GODKJENTE TEGNING.
 STED: _____ NAVN: _____
 DATO: _____ NAVN: _____

REVIDERT
104 ÷
 TEGNING NR. 2
 FASADER.
 MÅL 1:100
 BOLIGDIREKTORATET, BOLIGKONTORET
 OSLO 31-1-1961

Vedlegg: Kommunalinformasjon

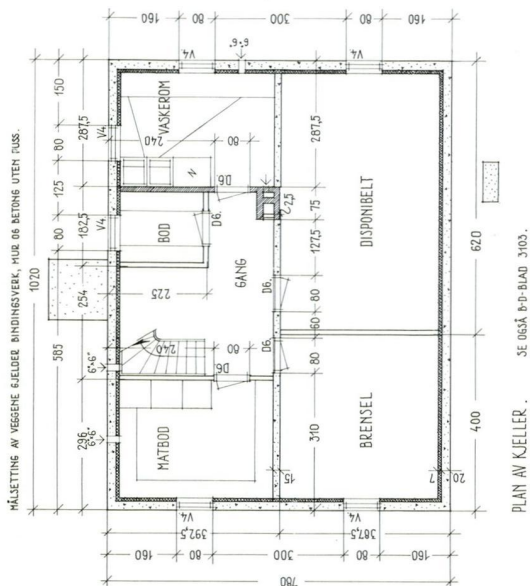

BYGGERE
 UNDETEGNDE TAKSTMENN BEVITER AT
 HUSET ER OPPBYGT OVERENSSTEMMENDE
 MED DEN GODKJENTE TEGNING.

STED: *TOMT 8/169*
 BYGGERE: *For... Tomte*
 STATENS DISTRIKTSARKITEKT
 FOR AUST - AGDER
 DATO: *8/169*
 NAVN: *Rg*

REVIDERT
104 ÷
 TEGNING NR. I
 PLANER, SNITT
 MÅL 1:100
 BOLLIGDIREKTORATET, BOLLIGKONTORET
 OSLO 31-1-1961

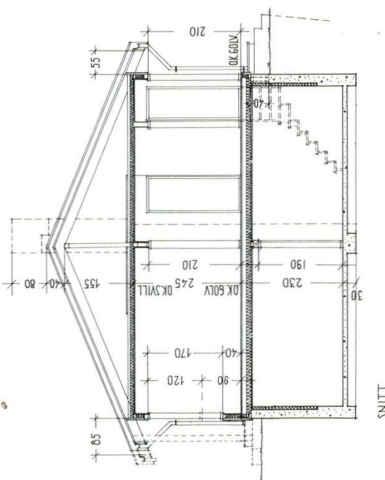
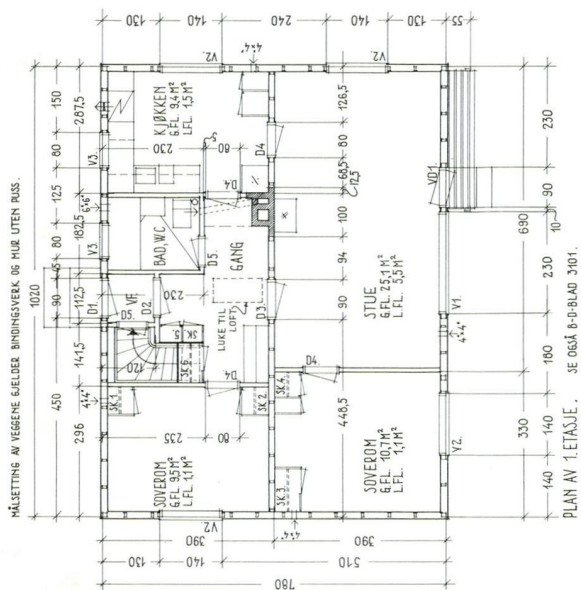

ETASJEHØYDEN I SNITTET ER REGNET FRA FERDIG 60LV.
 BRUKTININGSHØYDEN ER REGNET FRA FERDIG 60LV TIL
 OVERKANT LOHOLT.

Vedlegg: Kommunalinformasjon

Tilbygg til for Frivolds Hus.
 Enkle fasader med Tilbygg
 N. 1. - 100

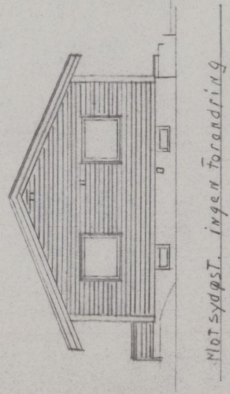
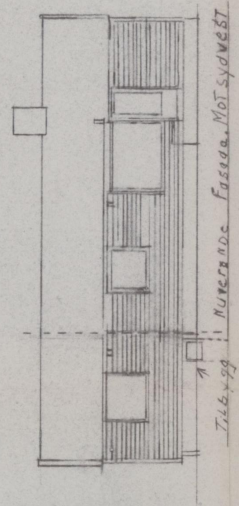
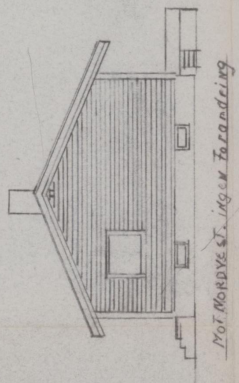
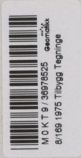

Det er foreslått å endre i fasadeførelse og oppmuring i gablet. Kogn. 1/1 24/4/44
 174-45
 Grimstad bygningsråd
 Bygningskontrollen
 Larsen Signe

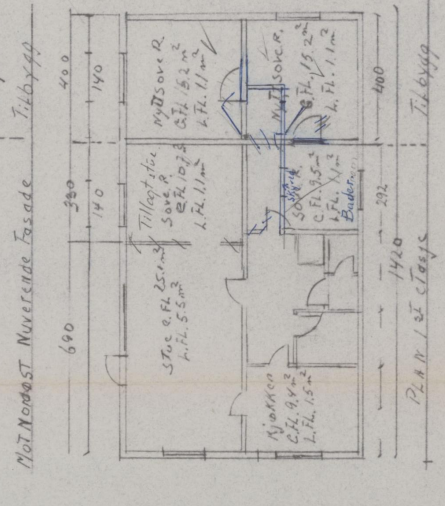
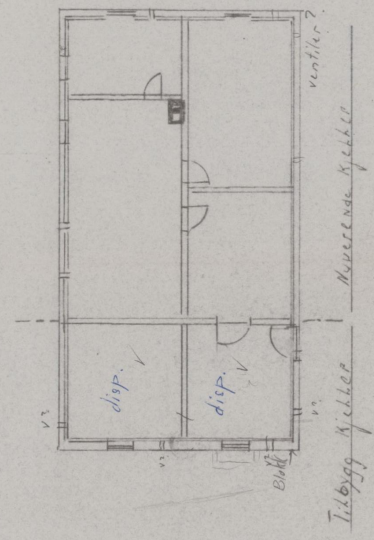

Approbert
 sak: 507/75 dato: 29.10.75
 Grimstad bygningsråd

Grimstad Kommune	TEKNISK
29 SEP. 1975	BEH. <input type="checkbox"/> AKT. <input type="checkbox"/>
ORIENT. <input type="checkbox"/>	100



Adresse	Frivoldveien 94
Postnummer	4877
Sted	GRIMSTAD
Kommunenavn	Grimstad
Gårdsnummer	8
Bruksnummer	169
Seksjonsnummer	—
Andelsnummer	—
Festenummer	—
Bygningsnummer	166769965
Bruksenhetsnummer	H0101
Merkenummer	Energiattest-2025-170846
Dato	19.09.2025

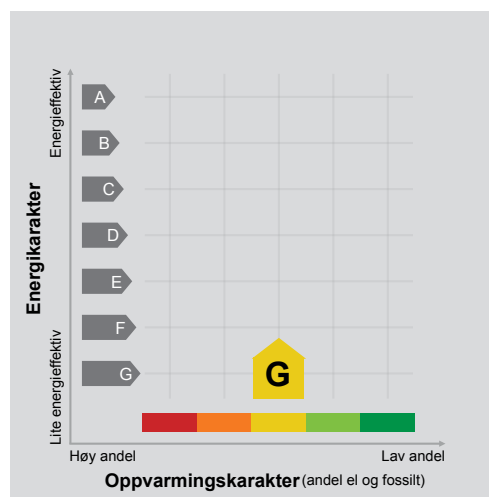

Energimerket angir boligens energistandard. Energimerket består av en energikarakter og en oppvarmingskarakter, se i figuren. Energimerket symboliseres med et hus, hvor fargen viser oppvarmingskarakter, og bokstaven viser energikarakter.

Energikarakteren angir hvor energieffektiv boligen er, inkludert oppvarmingsanlegget. Energikarakteren er beregnet ut fra den typiske energibruken for boligtypen. Beregningene er gjort ut fra normal bruk ved et gjennomsnittlig klima. Det er boligens energimessige standard og ikke bruken som bestemmer energikarakteren. A betyr at boligen er energieffektiv, mens G betyr at

boligen er lite energieffektiv. En bolig bygget etter byggeforskriftene vedtatt i 2010 vil normalt få C.

Oppvarmingskarakteren forteller hvor stor andel av oppvarmingsbehovet (romoppvarming og varmtvann) som dekkes av elektrisitet, olje eller gass. Grønn farge betyr lav andel el, olje og gass, mens rød farge betyr høy andel el, olje og gass. Oppvarmingskarakteren skal stimulere til økt bruk av varmepumper, solenergi, biobrensel og fjernvarme.

Om bakgrunnen for beregningene, se www.enova.no/energimerking.

Målt energibruk

Brukeren har valgt å ikke oppgi målt energibruk.



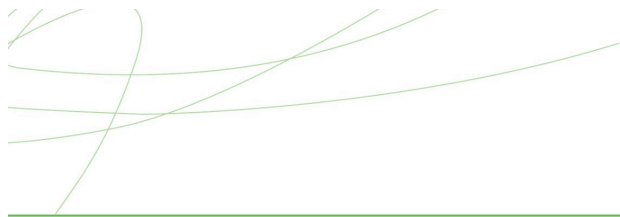

Hvordan boligen benyttes har betydning for energibehovet

Energi behovet påvirkes av hvordan man benytter boligen, og kan forklare avvik mellom beregnet og målt energibruk. Gode energivaner bidrar til at energibehovet reduseres. Energiforbruket kan også bli lavere enn normalt dersom:

- deler av boligen ikke er i bruk,
- færre personer enn det som regnes som normalt bruker boligen, eller
- den ikke brukes hele året.

Gode energivaner

Ved å følge enkle tips kan du redusere ditt energibehov, men dette vil ikke påvirke boligens energimerke.

Energimerkingen kan kun endres gjennom fysiske endringer på boligen.

Tips 1: Følg med på energibruken i boligen

Tips 2: Luft kort og effektivt

Tips 3: Redusér innnetemperaturen

Tips 4: Bruk varmtvann fornuftig

Mulige forbedringer for boligens energistandard

Ut fra opplysningene som er oppgitt om boligen, anbefales følgende energieffektiviserende tiltak. Dette er tiltak som kan gi bygningen et bedre energimerke.

Noen av tiltakene kan i tillegg være svært lønnsomme. Tiltakene bør spesielt vurderes ved modernisering av bygningen eller utskifting av teknisk utstyr.

Tiltaksliste (For full beskrivelse av tiltakene, se Tiltaksliste - vedlegg 1)

- **Montere urbryter på motorvarmer**
- **Montering tetningslister**

- **Spar strøm på kjøkkenet**
- **Skifte til sparepærer på utebelysning**

Det tas forbehold om at tiltakene er foreslått ut fra de opplysninger som er gitt om boligen. Fagfolk bør derfor kontaktes for å vurdere tiltakene nærmere. Eventuell gjennomføring av tiltak må skje i samsvar

med gjeldende lovverk, og det må tas hensyn til krav til godt innklima og forebygging av fuktskader og andre byggskader.



Vedlegg: Energiattest



Boligdata som er grunnlag for energimerket

Energimerket og andre data i denne attesten er beregnet ut fra opplysninger som er gitt av boligeier da attesten ble registrert. Nedenfor er en oversikt over oppgitte opplysninger, som boligeier er ansvarlig for.

Bygningskategori: Småhus
Bygningstype: Enebolig
Byggeår 1966
Bygningsmateriale: Tre
BRA: 206
Ant. etg. med oppv. BRA: 1
Detaljert vegger: Nei
Detaljert vindu: Nei

Teknisk installasjon

Oppvarming: Elektrisk
Varmepumpe
Ved
Ventilasjon Periodisk avtrekk

Der opplysninger ikke er oppgitt, brukes typiske standardverdier for den aktuelle bygningstypen. For mer informasjon om beregninger, se

<https://www.enova.no/energimerking/om-energimerkeordningen/om-energiattesten/beregning-av-energikarakteren/>.



Vedlegg: Energiattest



Om grunnlaget for energiattesten

Oppgitte opplysninger om boligen kan finnes ved å gå inn på www.enova.no/energimerking, og logge inn via ID-porten/Altinn. På siden "Eiendommer" kan du søke opp bygninger og hente fram energiattester som er laget tidligere. For å se detaljer for en bolig hvor det er brukt detaljert registrering må du velge "Gjenbruk"

av aktuell attest under Offisielle energiattester i skjermbildet "Valgt eiendom". Boligeier er ansvarlig for at det blir brukt riktige opplysninger. Eventuelle gale opplysninger må derfor tas opp med selger eller utleier da dette kan ha betydning for prisfastsettelsen. Det kan når som helst lage en ny energiattest.

Om energimerkeordningen

Enova er ansvarlig for energimerkeordningen. Energimerket beregnes på grunnlag av oppgitte opplysninger om boligen. For informasjon som ikke er oppgitt, brukes typiske standardverdier for den aktuelle bygningstypen fra tidsperioden den ble bygd i. Beregningsmetodene for energikarakteren baserer seg på NS 3031 (<https://www.enova.no/energimerking/om-energimerkeordningen>)

Spørsmål om energiattesten, energimerkeordningen eller gjennomføring av energieffektivisering og tilskuddsordninger kan rettes til Enova Svarer på tlf. 24 24 08 95 eller svarer@enova.no.

Plikten til energimerking er beskrevet i energimerkeforskriften (bygninger).

Nærmere opplysninger om energimerkeordningen kan du finne på www.enova.no/energimerking.

For ytterligere råd og veiledning om effektiv energibruk, vennligst se www.enova.no/hjemme eller ring Enova svarer på tlf. **24 24 08 95**.



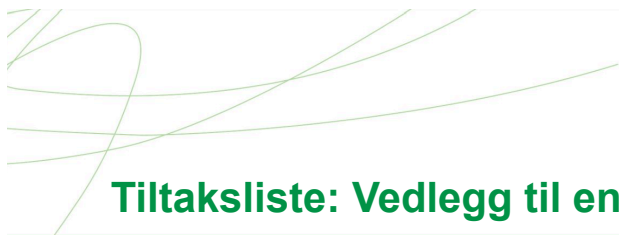

Tiltaksliste: Vedlegg til energiattesten

Tiltak utendørs

Tiltak 1: Montere urbryter på motorvarmer

Det monteres urbryter (koblingsur) på motorvarmeren slik at den ikke står på mer enn nødvendig.

Tiltak 2: Skifte til sparepærer på utebelysning

Sparepærer på 5, 7, 11, 15, og 20 W tilsvarer glødelamper på henholdsvis 25, 40, 60, 75 og 100 W. Sparepærer gir like mye lys som vanlige glødelamper, men bruker bare rundt 20% av energien. De varer dessuten lenger, 8.000-15.000 timer mot 1.000 - 2.500 timer for glødelamper.

Tiltak 3: Montere automatikk på utebelysning

Det kan monteres fotocelle på utebelysningen slik at det automatisk går av/på etter dagslyset/mørket. Eller det kan monteres bevegelsessensor slik at lyset kun går på ved bevegelse og slås av automatisk etter forhåndsinnstilt tid.

Tiltak 4: Termostat- og nedbørsstyring av snøsmelteanlegg

Snøsmelteanlegget er kun manuelt styrt, eller styres kun etter lufttemperatur. Det installeres automatikk slik at snøsmelteanlegget både er temperatur- og nedbørsstyrt. Det kan være i form av en temperatur- og snøføler i bakken, med temperatur- og fuktføler i luften. Snøsmelteanlegget aktiveres kun ved behov dvs. når det registreres nedbør og kulde samtidig.

Bygningsmessige tiltak

Tiltak 5: Montering tetningslister

Luftlekkasjer mellom karm og ramme på vinduer og mellom karm og dørbblad kan reduseres ved montering av tetningslister. Lister i silikon- eller EPDM-gummi gir beste resultat.

Tiltak 6: Etterisolering av yttervegg

Yttervegg etterisoleres. Metode avhenger av dagens løsning. For å sjekke vindtetting av yttervegg anbefales termografering og tetthetsprøving.

Tiltak 7: Randsoneisolering av etasjeskillere

Kald trekk i randsonen av trebjelkelag kan utbedres ved å isolere bjelkelaget i randsonen. Utvendig kan man forsøke å tette vindsperra nederst på utsiden av veggen.

Tiltak 8: Isolering av innervegg mot uoppvarmet rom

Innervegg mot uoppvarmet rom i boligen isoleres.

Tiltak 9: Termografering og tetthetsprøving

Bygningens lufttetthet kan måles ved hjelp av metode for tetthetsmåling av hele eller deler av bygget. Termografering kan også benyttes for å kartlegge varmetap og lekkasjepunkter. Metodene krever spesialutstyr og spesialkompetanse og må utføres av fagfolk.

Brukertiltak

Tiltak 10: Spar strøm på kjøkkenet

Ikke la vannet renne når du vasker opp eller skyller. Bruk kjeler med plan bunn som passer til platen, bruk lokk, kok ikke opp mer vann enn nødvendig og slå ned varmen når det har begynt å koke. Slå av kjøkkenventilatoren når det ikke lenger er behov. Bruk av microbølgeovn til mindre mengder mat er langt mer energisparende enn komfyren. Tin frossenmat i kjøleskapet. Kjøøl- og frys skal avrimes ved behov for å hindre unødvendig energibruk og for høy temperatur inne i skapet / boksen (nye kjølekap har ofte automatisk avriming). Fjern støv på kjøleribber og kompressor på baksiden. Slå av kaffetraker når kaffen er ferdig traktet og bruk termos. Oppvaskmaskinen har innebygde varmeelementer for oppvarming av vann og skal kobles til kaldvannet, kobles den til varmtvannet øker energibruken med 20 - 40 % samtidig som enkelte vaske- og skylleprosesser foregår i feil temperatur.

Vedlegg: Energiattest

Tiltak 11: Tiltak utendørs

Monter urbryter (koblingsur) på motorvarmeren slik at den ikke står på mer enn nødvendig. Skift til sparepærer. Sparepærer på 5, 7, 11, 15, og 20 W tilsvarer glødelamper på henholdsvis 25, 40, 60, 75 og 100 W, og de varer dessuten lenger, 8.000-15.000 timer mot 1.000-2.500 timer for glødelamper. Det kan monteres fotocelle på utebelysningen slik at det automatisk går av/på etter dagslyset/mørket. Eller det kan monteres bevegelsessensor slik at lyset kun går på ved bevegelse og slås av automatisk etter forhåndsinnstilt tid. For snøsmelteanlegg som kun er manuelt styrt av/på eller ift. lufttemperatur kan det installeres automatikk slik at snøsmelteanlegget både er temperatur- og nedbørsstyrt dvs. når det registreres nedbør og kulde samtidig.

Tiltak 12: Vask med fulle maskiner

Fyll opp vaske- og oppvaskmaskinen før bruk. De fleste maskiner bruker like mye energi enten de er fulle eller ikke.

Tiltak 13: Redusér innetemperaturen

Ha en moderat innetemperatur, for hver grad temperatursenkning reduseres oppvarmingsbehovet med 5 %. Mennesker er også varmekilder; jo flere gjester – desto større grunn til å dempe varmen. Ha lavere temperatur i rom som brukes sjelden eller bare deler av døgnet. Montér tetningslister rundt trekkfulle vinduer og dører (kan sjekkes ved bruk av myggspiral/røyk eller stearinlys). Sett ikke møbler foran varmeovner, det hindrer varmen i å sirkulere. Trekk for gardiner og persienner om kvelden, det reduserer varmetap gjennom vinduene.

Tiltak 14: Fyr riktig med ved

Bruk tørr ved, god trekk, og legg ikke i for mye av gangen. Fyring i åpen peis er mest for kosens skyld. Hold spjeldet lukket når ovnen/peisen ikke er i bruk.

Tiltak 15: Følg med på energibruken i boligen

Gjør det til en vane å følge med energiforbruket. Les av måleren månedlig eller oftere for å være bevisst energibruken. Ca halvparten av boligens energibruk går til oppvarming.

Tiltak 16: Bruk varmtvann fornuftig

Bytt til sparedusj hvis du ikke har. For å finne ut om du bør bytte til sparedusj eller allerede har sparedusj kan du ta tiden på fylling av ei vaskebøtte; nye sparedusjer har et forbruk på kun 9 liter per minutt. Ta dusj i stedet for karbad. Skift pakning på dryppende kraner. Dersom varmtvannsberederen har nok kapasitet kan temperaturen i berederen reduseres til 70gr.

Tiltak 17: Slå av lyset og bruk sparepærer

Slå av lys i rom som ikke er i bruk. Utnytt dagslyset. Bruk sparepærer, spesielt til utelys og rom som er kalde eller bare delvis oppvarmet.

Tiltak 18: Luft kort og effektivt

Ikke la vinduer stå på gløtt over lengre tid. Luft heller kort og effektivt, da får du raskt skifta lufta i rommet og du unngår nedkjøling av gulv, tak og vegger.

Tiltak 19: Velg hvitevarer med lavt forbruk

Når du skal kjøpe nye hvitevarer så velg et produkt med lavt strømförbruk. Produktene deles inn i energiklasser fra A til G, hvor A er det minst energikrevende. Mange produsenter tilbyr nå varer som går ekstra langt i å være energieffektive. A+ og det enda bedre A++ er merkinger som har kommet for å skille de gode fra de ekstra gode produktene.

Tiltak 20: Slå el.apparater helt av

Elektriske apparater som har stand-by modus trekker strøm selv når de ikke er i bruk, og må derfor slås helt av.

Tiltak på sanitæranlegg

Tiltak 21: Isolere varmtvannsrør

Uisolerte varmtvannsrør isoleres for å redusere varmetapet.

Tiltak på luftbehandlingsanlegg

Tiltak 22: Skifte avtrekksvifte på bad til ny med fuktstyring

Dersom avtrekksvifte på bad kun har manuell styring av/på kan det vurderes å montere ny avtrekksvifte med fuktstyring, dvs. at den starter/stopper automatisk ved behov avh. av luftens relative fuktighet og reduserer den totale luftutskiftningen og dermed varmetapet.

Tiltak 23: Montere blafrespjeld på kjøkkenventilator

Dersom kjøkkenventilator ikke har blafrespjeld, bør dette monteres for å redusere luftutskiftningen og dermed varmetapet.

Tiltak på elektriske anlegg

Vedlegg: Energiattest

Tiltak 24: Temperatur- og tidsstyring av panelovner

Evt. eldre elektriske varmeovner uten termostat skiftes ut med nye termostatregulerte ovner med tidsstyring, eller det ettermonteres termostat / spareplugg på eksisterende ovn. Dersom mange ovner skiftes ut bør det vurderes et system hvor temperatur og tidsinnstillinger i ulike rom i boligen styres fra en sentral enhet.

Sikre hjemmet ditt med Boligeierfordelen

Vi er glade for å kunne tilby deg Boligeierfordelen – en unik fordel som gir deg 20 prosent rabatt på boligforsikring det første året, når du har kjøpt bolig gjennom EiendomsMegler 1



Hvorfor velge Boligeierfordelen?

- **20 prosent rabatt på forsikringen** det første året, når du kjøper bolig gjennom EiendomsMegler 1. Rabatten gjelder din nye bolig og er uavhengig av hvilken dekning du velger på boligforsikringen din. Etter 12 måneder fornyer vi forsikringen til ordinær pris, men du beholder samle- og bankrabatten.
- **Full trygghet fra dag én fordi** forsikringen din dekker alt fra skader på hus og innbo, til uforutsette hendelser som vannlekkasjer, tyveri og naturskader.
- **Beskyttelse av eiendelene dine under flytting** slik at du får dekket kostnader knyttet til eventuelle skader eller tap som kan oppstå i flytteprosessen.
- **Rask oppfølging** fra rådgiver i SpareBank 1 som tar kontakt med deg innen tre virkedager etter at du har fylt ut oppgjørsskjemaet. Rådgiveren sørger for at boligen din blir forsikret med den beste dekningen til den beste prisen, og at korrekt rabatt er lagt inn.

Hvordan komme i gang?

1. Velg **"kontakt meg!"** i oppgjørsskjemaet du fyller ut etter at du har kjøpt boligen.
2. En rådgiver fra SpareBank 1 kontakter deg for å sette opp en forsikringsavtale.
3. Med forsikringen på plass, har du forsikring med 20 prosent rabatt det første året.

Vi er her for å hjelpe deg

Vi i SpareBank 1 er opptatt av at hver bolig og hver kunde er unik. Derfor tar vi oss tid til å gå gjennom forsikringsbehovene dine. Etter en kort samtale med oss, kan du føle deg trygg på at du har den dekningen som er best for deg og det nye hjemmet ditt.



SpareBank 1 Sør-Norge gir deg:

- Personlig rådgivning
- Gode betingelser på lån
- Komplette forsikringstjenester
- Full oversikt over økonomien



www.sparebank1.no



+ (47) 915 02 002

Ta kontakt med oss i dag!



Start din
lånesøknad
ved å skanne
QR-koden!

SpareBank 
SØR-NORGE



Boligselgerforsikring fra Fremtind

Når du kjøper eller selger eiendom, er trygghet og forutsigbarhet viktig for både kjøper og selger. Med boligselgerforsikring fra Fremtind er både kjøper og selger godt ivaretatt dersom det oppdages feil eller mangler i etterkant av salget.

Boligselgerforsikringen dekker selgers økonomiske ansvar etter avhendingsloven. Hvis kjøper oppdager feil eller mangler etter overtakelsen, vil Fremtind behandle reklamasjonen på vegne av selger. Dette betyr at kjøper kan forholde seg til en profesjonell part, noe som bidrar til en ryddig prosess for begge parter.

Fordeler med boligselgerforsikring fra Fremtind

- ✓ Enkelt å reklamere på mangler for både kjøper og selger
- ✓ Profesjonell håndtering av reklamasjon
- ✓ Rask og rettferdig saksbehandling for begge parter

ⓘ Hvis boligselger har kjøpt boligselgerforsikring fra Fremtind er dette informert om i selgers egenerklæringsskjema

Boligkjøperforsikring

- Advokathjelp ved boligkjøpet og i 5 år fremover.
- Er kjøpers motvekt til selgers boligselgerforsikring.
- Gir deg advokathjelp hele veien til rettskraftig dom, om nødvendig.

Andelsbolig/aksjeleilighet: **Kr 7 200**

Selveierleilighet/rekkehus: **Kr 11 000**

Ene-/tomannsbolig, tomt: **Kr 15 700**

Fritidsbolig følger øvrige boligtyper.

Boligkjøperforsikring PLUS

- Samme dekning som HELP Boligkjøperforsikring.
- I tillegg får du advokathjelp på de viktigste rettsområdene i privatlivet.



PLUS dekkes også disse rettsområdene

- Samboeravtale, ektepakt og arv
- Forbrukerkjøp og håndverkertjenester
- Utleie og naboforhold
- Tomtefeste, veirett og andre servitutter
- Plan- og bygningsrett
- Skatt ved oppussing, utleie og eiendomssalg
- Tilgang til digitale juridiske avtaler via Min side

PLUS gir boligeiere et sterkt rabattert advokattilbud i og utenfor domstolene. Få advokathjelp når du trenger det fra Norges største advokatmiljø for privatpersoner. **PLUS** kan bare tegnes samtidig med boligkjøperforsikringen, og koster kun kr 2 800 i tillegg. **PLUS** fornyes årlig.

Boligkjøperforsikring tegnes hos eiendomsmegler senest ved kontraktsignering og gir rett til advokathjelp inntil 5 år etter overtakelse. Forsikringen betales som del av oppgjøret ved boligkjøpet. PLUSdekningen fornyes årlig ved faktura fra HELP.

Egenandel kr 4 000 påløper ved takst, tvist eller 10 timer advokatbistand, avhengig av hva som kommer først. Meglerforetaket mottar kr 4 100/5 000/5 200 i kostnadsgodtgjørelse, avhengig av boligtype, samt et tillegg på kr 1 000 ved salg av PLUS.

Vi unner ingen å stå alene

Har du spørsmål? Kontakt HELP på help.no/minside,
telefon 22 99 99 99 eller epost post@help.no

 **HELP**
Rett skal være rett. For alle.

Vi tar forbehold om pris- og vilkårsendringer. Hvis premien ikke er innbetalt ved overtakelse, vil avtalen bli kansellert. For fullstendig informasjon om dekning og vilkår, se help.no.

Tilbehør og løsøre

I henhold til Avhendingslova § 3-4 skal eiendommen overdras med innredninger og utstyr som etter lov, forskrift eller annet offentlig vedtak skal følge med. Det samme gjelder varig innredning og utstyr som enten er fastmontert eller er særskilt tilpasset bygningen, jf. avhendingsloven § 3-5. Partene kan imidlertid fritt avtale hva som skal følge med eiendommen ved salg. Produkter og installasjoner som medfølger overdras uten noen form for garantier, utover eventuell gjenværende leverandørgaranti.

Veiledende liste over hva som følger eiendommen dersom ikke annet er avtalt eller fremgår av salgsoppgaven.

1. HVITEVARER medfølger der dette er spesielt angitt i salgsoppgaven.
2. HELDEKKENDE TEPPER følger med uansett festemåte.
3. VARMEKILDER, slik som ovner, kaminer, peiser, varmpumper og panelovner, følger med uansett festemåte. Frittstående biopeiser/varmeovner og terrassevarmere medfølger ikke. Det følger ikke med varmekilder i rom som ikke har vegg- eller fastmonterte varmekilder på visning.
4. TV, RADIO OG MUSIKKANLEGG. TV-antennor og fellesanlegg for TV, herunder parabolantenne, og tuner/ dekode/tv-boks medfølger der dette eies av selger. Veggmontert TV/flatskjerm med tilhørende festeordning samt musikkanlegg følger ikke med (se også punkt 12).
5. BADEROMSINNREDNING/UTSTYR. Badekar, dusjkabinett, dusjvegger, alle fastmonterte speil og hyller, fastmonterte glass- og håndkleholdere, herunder håndklevarmere samt baderomsinnredning, medfølger.
6. GARDEROBESKAP medfølger, selv om disse er løse. Fastmonterte garderobehyller og knagger medfølger. Innredning i garderobeskap, for eksempel løse eller fastmonterte trådkurver, hyller, stenger og lignende medfølger.
7. KJØKKENINNREDNING medfølger, herunder også åpne, fastmonterte hyller og løs eller fastmontert kjøkkenøy.
8. MARKISER, PERSIENNER og annen type innvendig og utvendig solskjerming, gardinoppheng, lamellgardiner og liftgardiner medfølger.
9. AVTREKKSIVIFTER av alle slag, samt fastmonterte aircondition/ventilasjonsanlegg, medfølger.
10. SENTRALSTØVSUGER medfølger med komplett anlegg, herunder slange, munnstykke mm.
11. LYSKILDER. Kupler, lysstoffarmatur, fastmonterte «spotlights», oppheng og skinner med spotlights samt utelys og hagebelysning medfølger. Vegglamper, krokhengte lamper, lysekroner, prismelamper og lignende som er koblet til sukkerbit eller stikkontakt følger likevel ikke med.
12. INSTALLERTE SMARTHUSLØSNINGER med sentral som styrer lys, varme, lyd o.l., samt tilhørende trådløse enheter som brytere, sensorer, kameraer, integrerte høyttalere el. medfølger. Enkle lysstyringssystem f.eks. med en sentral som kun styrer lyspærer eller smartpærer montert i sokkel medfølger likevel ikke.
13. UTVENDIGE SØPPELKASSER og eventuelt holder/hus til disse medfølger.
14. POSTKASSE medfølger.
15. UTENDØRS INNRETNINGER slik som flaggstang, fastmontert tørkestativ, samt andre faste utearrangementer som f.eks. badestamp, boblekar/ jacuzzi og liknende utendørs kar, lekestue, lekestativ, utepeis, fastmontert trommel til vannslange, medfølger. Guidekabel/avgrensingskabel til robotgressklipper medfølger, men robotgress-klipper og ladestasjon for denne medfølger ikke.
16. FASTMONTERT VEGGLADER/LADESTASJON TIL ELBIL medfølger uavhengig av hvor laderen er montert.
17. SOLCELLEANLEGG med tilhørende teknisk infrastruktur medfølger.
18. GASSBEHOLDER til gasskomfyr og gasspeis medfølger.
19. BRANNSTIGE, BRANNTAU, feiestige og lignende medfølger der dette er påbudt. Løse stiger medfølger ikke.
20. BRANNSLUKNINGSAPPARAT, BRANNSLANGE og RØYKVARSLER medfølger der dette er påbudt. Det er eier og brukers plikt til å se til at utstyret forefinnes på enhver eiendom. Hvis annet ikke er uttrykkelig avtalt, skal dette derfor alltid følge med ved salg av eiendom.
21. SAMTLIGE NØKLER til eiendommen som selger er i besittelse av skal overleveres kjøper på overtakelsen, herunder nøkler til eventuelle boder, uthus, garasjeportåpner el. Låses boder, uthus el. med hengelås, skal lås og nøkler til disse medfølge.
22. GARASJEHYLLER, bodhyller, lagringshyller og oppheng til bildekk medfølger såfremt de er fastmontert. Planter, busker og trær som er plantet på tomten, eller fastmonterte kasser og lignende er en del av eiendommen og medfølger i handelen.

Oppdragsnr: 2602240108 / Halfdan Meling, tlf. 909 34 007
Frivoldveien 94, 4877 Grimstad
Gnr. 8, bnr. 169 i Grimstad kommune (Ideell andel 1/1.)

Bud stort kr.: _____

(I tillegg kommer omkostninger iht. salgsoppgaven. Evt. andel fellesgjeld kommer i tillegg til budet).

Eventuelle forbehold: _____

Ønsket overtagelsesdato: _____ / _____

Akseptfrist: _____ / _____

kl.: _____

Finansieringsplan

Lån i _____ v/ _____ tlf. _____ kr _____

Lån i _____ v/ _____ tlf. _____ kr _____

Egenkapital i _____ v/ _____ tlf. _____ kr _____

Hvor kommer egenkapitalen fra?: _____

(salg av bolig, BSU, bankinnskudd, oppsparte midler)

Jeg/vi ønsker finansieringstilbud fra SpareBank 1: Ja Nei

Jeg/vi ønsker verdivurdering fra EiendomsMegler 1 Ja Nei

Jeg gir bud som: Forbruker Ledd i næringsvirksomhet/juridisk person (selskap)

Forbruker: Med forbruker menes en fysisk person som ikke hovedsakelig handler som ledd i næringsvirksomhet.

Ledd i næringsvirksomhet/juridisk person (selskap): Der kjøper er en privatperson kan man likevel anses for å kjøpe eiendommen som ledd i næringsvirksomhet. Dette kan for eksempel være der en privatperson kjøper bolig for utleie/salg, og driver med dette i et slikt omfang at virksomheten blir ansett for å være næringsvirksomhet. Dersom du representerer en juridisk person (selskap) som skal stå som kjøper av eiendommen skal dette alternativet velges. Dersom du er i tvil om du anses som forbruker eller for å kjøpe eiendommen som ledd i næringsvirksomhet bes det om at du tar kontakt med megler på oppdraget.

Undertegnede bekrefter med dette å ha lest salgsoppgaven med tilhørende vedlegg, samt å ha besøkt eiendommen.

Budet er avgitt iht. de avtalebetingelser som fremgår av salgsoppgaven. Undertegnede er kjent med forbrukerinformasjon om budgivning.

Budgiverne samtykker i at hver av partene forplikter hverandre i forbindelse med endring/inngivelse av bud og/eller vilkår.

EiendomsMegler 1 anbefaler bruk av Gi Bud-funksjonen som er tilgjengelig på eiendomsmegler1.no og Finn.no. Alternativt kan budskjema printes, fylles ut, signeres, leveres vårt kontor, eller skannes og sendes pr. e-post til megler eller meglerkontor. Vi anbefaler at budet sendes kryptert hvis det sendes pr. e-post. Uavhengig av forsendelsesmetode må du ringe megler og forsikre deg om at budet er mottatt.

Budgiver 1

Navn: _____

Fødselsnr.: _____

Tlf.: _____ Mobil: _____

E-post: _____

Adresse: _____

Postadr.: _____

Sted/Dato: _____

Underskrift: _____

Budgiver 1: Kopi av gyldig legitimasjon (f.eks. førerkort)

Budgiver 2

Navn: _____

Fødselsnr.: _____

Tlf.: _____ Mobil: _____

E-post: _____

Adresse: _____

Postadr.: _____

Sted/Dato: _____

Underskrift: _____

Budgiver 2: Kopi av gyldig legitimasjon (f.eks. førerkort)

Forbrukerinformasjon om budgivning

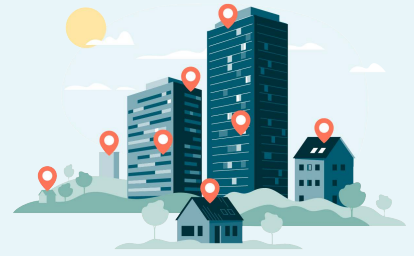

Sist oppdatert med virkning fra 1. juli 2025, i forbindelse med ikrafttredelse av endringer i eiendomsmeglingsloven.

Informasjonen er utarbeidet av Forbrukerrådet, Advokatforeningen ved Lovutvalget for eiendomsmegling, Eiendom Norge og Norges Eiendomsmeglerforbund, på grunnlag av bl.a. eiendomsmeglingsloven § 6-8.

Nedenfor gis en oversikt over de retningslinjer som anbefales ved budgivning på eiendommen. Avslutningsvis gis også en kort oversikt over de viktigste rettsreglene tilknyttet budgivning.

Før det legges inn bud på eiendommen oppfordres budgiver til å sette seg inn i all relevant informasjon om eiendommen, herunder salgsoppgave og tilstandsrapport.

GJENNOMFØRING AV BUDGIVNING:

1. Alle bud skal inngis skriftlig til megler, som formidler disse videre til selger. Med skriftlige bud menes også elektroniske meldinger som e-post og SMS når informasjonen i disse er tilgjengelig også for ettertiden. Kravet til skriftlighet gjelder også budforhøyelser, og motbud (bud fra selger), aksept eller avslag fra selger. Før formidling av bud til selger skal megler innhente gyldig legitimasjon og signatur fra budgiver. Kravet til legitimasjon og signatur er oppfylt for budgivere som benytter e-signatur som f.eks. BankID eller MiniID.

2. Et bud bør inneholde eiendommens adresse (eventuelt gnr/bnr), kjøpesum, budgivers kontaktinformasjon, finansieringsplan, akseptfrist, overtakelsesdato og eventuelle forbehold som for eksempel usikker finansiering, salg av nåværende bolig ol. Normalt vil ikke et bud med forbehold bli akseptert før forbeholdet er avklart. Konferer gjerne med megler før bud inngis.

3. Megler skal legge til rette for en forsvarlig avvikling av budrunden. I forbrukerforhold (dvs. der selger er forbruker) skal megleren ikke formidle bud med kortere akseptfrist enn kl. 12.00 første virkedag etter siste annonserte visning. Etter denne fristen bør budgivere ikke sette en kortere akseptfrist enn at megler har mulighet til, så langt det er nødvendig, å orientere selger, budgivere og øvrige interessenter om bud og forbehold. Dersom bud inngis med en frist som åpenbart er for kort til at megleren kan avvikle budrunden på en forsvarlig måte som sikrer selger og interessenter et tilstrekkelig grunnlag

for sine handlingsvalg, vil megler fraråde budgiver å stille slik frist.

4. Megler skal ikke formidle bud med forbehold om at budet eller forbehold i budet skal holdes skjult (hemmelig) for andre budgivere og interessenter.

5. Megleren vil uoppfordret gi sin vurdering av det enkelte bud overfor selger, når budet er gitt innenfor fristene i punkt 3.

6. Megleren skal, så langt det er nødvendig og mulig, holde budgiverne skriftlig orientert om mottatte bud, herunder budets størrelse, forbehold og akseptfrist. Megler skal så snart som mulig bekrefte skriftlig overfor budgivere at budene deres er mottatt. For øvrig vil megler, på forespørsel fra andre, opplyse om aktuelle bud på eiendommen, herunder relevante forbehold.

7. Kopi av budjournal skal gis til kjøper og selger uten ugrunnet opphold etter at handel er kommet i stand. Dersom det er viktig for budgiver å bevare sin anonymitet, bør budet formidles gjennom fullmektig.

8. Etter at handel har kommet i stand, eller dersom en budrunde avsluttes uten at handel er kommet i stand, kan en budgiver kreve kopi av budjournalen i anonymisert form.

VIKTIGE AVTALERETTLIGE FORHOLD:

1. Det eksisterer ingen angrerett ved salg/kjøp av fast eiendom.

2. Når et bud er inngitt til megler og innholdet i budet er formidlet til selger (slik at selger har fått kunnskap om budet), kan budet ikke kalles tilbake. Budet er da bindende for budgiver frem til akseptfristens utløp, med mindre budet før denne tid avslås av selger eller budgiver får melding om at eiendommen er solgt til en annen. Man bør derfor ikke gi bud på flere eiendommer samtidig dersom man ikke ønsker å kjøpe flere enn en eiendom.

3. Selger står fritt til å forkaste eller akseptere ethvert bud, og er for eksempel ikke forpliktet til å akseptere høyeste bud.

4. Når en aksept av et bud har kommet frem til budgiver innen akseptfristens utløp er det inngått en bindende avtale.

5. Husk at et eventuelt bud fra selger til kjøper (såkalte «motbud»), avtalerettslig er et bindende tilbud som medfører at det foreligger en avtale om salg av eiendommen dersom budet i rett tid aksepteres av kjøper.

Oppdragsnr: 2602240108
Salgsoppgaven er sist oppdatert 19.09.2025

Halfdan Meling
Avdelingsleder / Eiendomsmegler MNEF

909 34 007
halfdan.meling@em1sr.no

EiendomsMegler 1 Grimstad
Storgaten 33, 4876 GRIMSTAD

eiendomsmegler1.no