



Velkommen til

Stubs gate 7A
5006 Bergen

EiendomsMegler **1**

Velkommen til
Stubs gate 7A
5006 Bergen

Nyoppusset og lekker 2-roms endeleilighet på Møhlenpris. Gangavstand til BI og UiB. Særdeles sentrumsnær beliggenhet.

Stilren og nylig oppgradert 2-roms endeleilighet med sentral beliggenhet på Møhlenpris!

Leiligheten er arealeffektiv og holder en gjennomført moderne standard. Her får du et nytt kjøkken med integrerte hvitevarer og praktisk kjøkkenøy, samt et lekkert, flislagt bad med gulvvarme. Planløsningen er åpen og sosial. Gjennomgående laminatgulv og en spilevegg i stuen som gir rommet karakter. Med sin beliggenhet i en klassisk bygård er dette en perfekt bolig for studenter eller førstegangskjøpere, med kort vei til alt Bergen har å by på, i tillegg til flere studiesteder. Nærområdet byr også på treningsmuligheter ved Vitalitetssenteret og Møhlenpris idrettsplass.

Nøkkelinformasjon

<u>Prisantydning</u>	kr	3 490 000
<u>Andel fellesgjeld pr 15.05.2026</u>	kr	597 744
<u>Omkostninger*</u>	kr	14 650
<u>Totalpris inkl. andel fellesgjeld og omk.</u>	kr	4 102 394
<u>Felleskostnader pr. mnd.**</u>	kr	5 107
<u>BRA/BRA-I</u>		47/42 m ²
<u>Ant. sov.</u>		1
<u>Eiendomstype</u>		Aksjeleilighet
<u>Eierform</u>		Aksje
<u>Byggeår</u>		1913
<u>Etasje</u>		1
<u>Energimerking</u>		G

Les salgsoppgaven nøye

Som megler møter jeg hele tiden mennesker på jakt etter drømmeboligen. Fordi boligkjøp er en av de viktigste investeringene du gjør i livet ditt, har jeg full forståelse for at det kan være en krevende prosess. Det er mye informasjon man skal sette seg inn i, og mange spørsmål som dukker opp underveis.

Hovedmålet med denne salgsoppgaven er å gi deg nettopp all informasjonen du trenger, slik at du har det beste grunnlaget for å bestemme deg for om du ønsker å bli med i budrunden eller ikke.

Jeg anbefaler deg å lese nøye gjennom salgsoppgaven, slik at du stiller mest mulig forberedt på visning. Uansett hvilke spørsmål du har, er det bare å ta kontakt med meg.

Lykke til!



Merete Seim

Avdelingsleder/Eiendomsmegler

915 88 217

merete.seim@em1sr.no

Informasjon om eiendommen

Pris

Prisantydning	kr	3 490 000
Andel fellesgjeld pr 15.05.2026	kr	597 744
Omkostninger*	kr	14 650
Totalpris inkl. andel fellesgjeld og omk.	kr	4 102 394
Felleskostnader pr. mnd.**	kr	5 107

*Omkostninger

Noteringsgebyr: kr 4 150,-

Transportgebyr: kr 10 500,-

Sum omkostninger: kr 14 650,-

Regnestykket forutsetter at det kun noteres en heftelse. Det tas forbehold om endringer i avgifter/gebyrer.

Boligkjøperforsikring kr 7 400 - 10 200 (valgfritt tillegg)

**Felleskostnader / Felleskostnader inkluderer

Kr 5 107 pr. mnd.

Felleskostnader inkluderer:

Felleskostnadene er kr 5 107,73 pr. måned og dekker selskapets driftskostnader, herunder styrehonorar, kommunale avgifter, vedlikehold, forsikringer, forretningsfører m.m.

Det er lagt inn fiber i leiligheten, men beboer tegner selv avtale om TV- og internettpakker.

Et av selskapets lån har en avdragsfri periode som utløper i februar 2027. Etter dette vil kapitalkostnadene øke.

Selskapet gjennomfører et større renoverings-/rørfornyingsprosjekt i selskapet, og det er ventet at fellesgjelden vil øke i løpet av 2026. I følge styreleder er det vanskelig å forutse hva felleskostnadene blir, da dette avhenger av endelig kostnad, samt evt renteendringer. Det ble på Generalforsamlingen i Juni 2026 vedtatt at Styret skal selge noen av egne leiligheter, og dette vil forhåpentligvis dempe økningen av felleskostnader, men dette avhenger av renteutvikling m.m. Eventuell økning av felleskostnader vurderes fortløpende, og vil bli varslet i riktig tid. Rentenivå, eventuelt nye låneopptak, endret nedbetalingsplan og årsmøtevedtak kan påvirke felleskostnadenes størrelse.

Styret opplyser i Juni 2026 at det er 5 oppganger igjen av rørfornyingen, og at dette er antatt å være ferdig vinteren 2026/2027.

Beløpet er opplyst av forretningsfører pr. 15.05.2026, og avhenger av de avtaler som aksjeselskapet til enhver tid har inngått. Felleskostnadene kan være avhengig av forbruk.

Renter, avdrag og øvrige opplysninger om aksjelagets økonomi

Total fellesgjeld for aksjelaget er kr 72 183 533,- pr. 15.05.2026 og lånevilkårene er:

Bank: Svenska Handelsbanken AB NUF
Lånenummer: 95217610967
Type: Annuitetslån, 12 terminer i året
Restsaldo pr. 15.05.2026: kr 5 000 000,-
Andel av saldo: kr 41 404,51
Innfrielsesdato: 01.07.2030
Type Rente: Flytende rente
Rente: 4,99 %
Avdragsfri periode til og med februar 2027.
IN-ordning: Nei

Bank: Svenska Handelsbanken AB NUF
Lånenummer: 95217591431
Type: Annuitetslån, 12 terminer i året
Restsaldo pr. 15.05.2026: kr 67 183 533,-
Andel av saldo: kr 556 340,29
Innfrielsesdato: 01.07.2064
Type Rente: Flytende rente
Rente: 4,99 %
IN-ordning: Nei

Selskapet vedtok 3. desember 2024 å ta opp et lån på inntil 30 MNOK til renovering av rør og felles leiligheter. Det er ventet at fellesgjelden vil øke i løpet av 2026.

For utfyllende informasjon må meglerforetaket kontaktes.

Registerbetegnelse

Aksjenummer: 617 i Trikkebyen AS, org.nr.: 929963768.

Om aksjeselskapet

Tidligere het aksjelaget AS Bergen Sporveisfunksjonærers Byggeselskap.

Byggeselskapet ble i Hordaland tingretts dom av 23. desember 2022, dømt til å innløse Bergen Sporveisfunksjonærers forenings aksjer for 17 millioner kroner. Den 26. september 2023 avsa Gulating Lagmannsrett dom i ankesaken, og AS Bergen Sporveisfunksjonærers Byggeselskap ble frifunnet samtidig som Bergen Sporveisfunksjonærers Forening ble dømt til å betale saksomkostningene. Bergen Sporveisfunksjonærers Forening anket dommen, men foreningens anke ble forkastet og dommen er rettskraftig. Oppsummert ble rettsaken vunnet av aksjelaget.

Forretningsfører

OBOS Eiendomsforvaltning AS

Det forutsettes at interessenter/kjøpere setter seg nøye inn i forretningsførers informasjon om aksjelaget før bud inngis. Vedtekter og husordensregler kan f.eks. inneholde bestemmelser om vedlikehold av fellesareal, dugnader og dyrehold. Opplysninger om boligselskapets budsjett og regnskap er tilgjengelig hos megler, på oppdragets hjemmeside og/eller vedlagt salgsoppgaven hvis de finnes.

Areal

Leilighet:

BRA-i: 42 m²

BRA-e: 5 m²

BRA total: 47 m²

Kjeller

BRA-e: 5 m². Bod

1. etasje

BRA-i: 42 m². Entré, bad, stue/kjøkken, soverom

Ikke målbare arealer

Loft inneholder en bod på 3 m² (gulvareal) som ikke måleverdig (ALH) på grunn av lav himlingshøyde.

Det gjøres oppmerksom på at ingen av bodene tilhører beboers eie, men kun disponeres av beboer.

Bygningssakkyndiges kommentar til arealoppmåling:

Totalt innvendig areal er oppmålt under befaring.

De enkelte rom er også oppmålt, men summen av disse er mindre enn oppgitt BRA. Totalt innvendig areal er oppmålt under befaring. De enkelte rom er også oppmålt, men summen av disse er mindre enn oppgitt BRA.

Arealene er oppgitt av bygningssakkyndig på grunnlag av NS3940(2023).

Internt bruksareal (BRA-i) er areal innenfor boligens omsluttende vegger. Det er for eksempel stue, soverom, kjøkken, entré, bad, loftsrom, innvendig bod og gangareal mellom disse. Dersom boligen består av en bruksenhet med flere selvstendige boenheter, skal de selvstendige boenhetene kategoriseres som BRA-i. Et eksempel på dette kan være en enebolig med adskilt utleieenhet.

Eksternt bruksareal (BRA-e) er for eksempel en ekstern bod, kjellerstue med egen inngang, gjesterom, tilleggsbygg eller andre rom som tilhører boenheten, men som ikke er direkte tilknyttet det interne arealet. Tilleggsbygg kan være for eksempel garasje, naust eller utvendig bod.

Innglasset balkong (BRA-b) er innglassede balkonger, verandaer og altaner som disponeres av boenheten.

Terrasse- og balkongareal (TBA) er arealet av terrasser, altaner, verandaer og åpne balkonger som er tilknyttet boenheten.

Boligens gulvareal (GUA) er boligens samlede gulvareal, og areal med lav takhøyde (ALH) er areal uten krav til minste himlingshøyde.

Antall soverom

1

Eierform

Aksje

Boligtype

Aksjeleilighet

Etasje

Leiligheten ligger i byggets 1.etasje fra inngangsparti, og i byggets 3.etasje sett forfra.

Parkering

Det er ingen parkeringsmuligheter på eiendommens grunn. Parkering er mulig i gaten som soneparkering. Parkering på bakplassene kan kun skje etter avtale med styret. Motorsykler skal parkeres på anviste plasser.

I følge selger er det tilgjengelig elbil-lader i gaten. Denne er via App (Current) og har max kapasitet på 7,4 kW.

Aksjeselskapets eiendom

Gnr. 164, Bnr. 394 (Ideel andel 1/1) i Bergen kommune.

Tomteareal er 1 456 m² på eiet tomt.

Tomtebeskrivelse

Eiet tomt på 1456 m² som eies av aksjeselskapet Trikkebyen AS. Tomten er opparbeidet med tilkomstvei og uteområde. Aksjonærer har rett til å benytte fellesarealene til det de er beregnet eller vanlig brukt til.

Tomteareal og eiendommens grenser er oppgitt ut fra informasjon fra matrikkelen. Grensene for eiendommen er ikke kontrollmålt av megler, og avvik kan forekomme. Kartet fra kommunen viser at eiendommens grenser er usikre.

Vedtekter/husordensregler

Interessenter forplikter seg til å gjøre seg kjent med vedtekter og eventuelle husordensregler. Kopi av disse ligger vedlagt i salgsoppgaven.

Dyrehold

Det er tillatt med normalt husdyrhold i selskapet, så lenge det ikke er til sjenanse for naboer.

Beboernes forpliktelser

Vask av ganger og loft skal skje etter turnusplan.

Regnskap/budsjett

Megler har kopi av årsregnskap for 2024. Årsresultatet for 2024 var et underskudd på kr 13 442 805,-, som ble ført som udekket tap. Arbeidskapitalen per 31.12.2024 var på kr 804 540,-. På generalforsamlingen 26. mai 2025 ble budsjettet for 2025 trukket fra sakslisten.

Aksjeselskapets forsikringselskap

Gjensidige Forsikring Asa

Polisenummer felles forsikring 66354229

Byggeår

1913

Opplysninger om aksjene

Aksje nr. 617 i Trikkebyen AS med tilhørende boret til leilighet nr. 1411.

Innhold

Leilighet i 1. etasje som består av følgende rom:

Entré, bad, stue/kjøkken og soverom.

I tillegg disponerer beboer en bod på loftet og en bod i kjeller.

Det er gjort noen endringer i planløsningen ift. godkjente/opprinnelige byggetegninger. Det er etablert et bad hvor det opprinnelig var toalettrom, samt at deler av kjøkken er inntatt i badet. Videre er det åpnet opp mellom stue og kjøkken. Leiligheten hadde inntegnet to værelser. I dag er dette arealet fordelt mellom stue/kjøkken, samt at veggen på det ene værelset er trukket litt lengre ut mot stuen slik at rommet er litt større enn inntegnet værelse på tegningene. Eiendommen selges slik den fremstår og selger påtar seg ikke noe ansvar for å byggemelde endringene nå i ettertid.

Standard

Leiligheten i dette murkonstruksjonsbygget fra 1913 er gjennomgående oppgradert i 2026. Kjøkken, bad, elektrisk anlegg, VVS og gulv er alle skiftet, og leiligheten har ny teknisk standard. Borettslaget gjennomførte i tillegg utskifting av alle vannledninger og stigeledninger i 2025.

Entré 3,9 m²):

Ytterdøren med glatt finer leder inn til en kompakt entré med plass til å henge fra seg yttertøy. Sikringsskapet med automatsikringer og jordfeilbryter sitter i gangen. Herfra er det direkte adgang til badet og videre inn i kjøkken- og stuedelen.

I følge selger bidrar den nye ytterdøren til at støy fra gangen ikke kommer inn i leiligheten.

Stue/kjøkken (23,6 m²):

Flott åpen stue/kjøkken-løsning med innbydende farge- og materialvalg.

Du legger fort merke til den dekorative veggen med vertikale lister som skiller stuen fra soverommet. Det er plass til sofagruppe og sofabord, i tillegg til stoler ved kjøkkenøy. Fra vinduene kan du nyte en flott utsikt mot sjøen, og du har godt med naturlig lysinnslipp.

Kjøkkenet, som er nytt i 2026, og har glatte fronter med god skap- og benkeplass. Det er utstyrt med benkeplate med nedfelt vask, platetopp, komfyr, mikro og oppvaskmaskin, samt kjøleskap/frys. En flott kjøkkenøy gir ekstra arbeids- og oppbevaringsplass og markerer overgangen mot stuedelen.

Egen stikkontakt i kjøkkenøy - perfekt for vaffelsteking eller når andre kjøkkenmaskiner skal benyttes.

Lys i stue/kjøkken består av downlights, og er delt i 3 soner og kan styres manuelt.

Soverom (8,1 m²):

Via skjult dør i spilevegg i stue har du adkomst til soverommet. fra stuen og har plass til dobbeltseng med nattbord på begge sider. Vinduet gir godt med dagslys inn i rommet. Nydelig sjøutsikt og utsikt mot Puddefjordsbroen fra soverommet.

Bad/vaskerom (4,9 m²):

Lekkert bad fra 2026 i helfliset utførelse og gulvvarme. Rommet er utstyrt med dusjhjørne, vegghengt toalett, benkeskap med servant og speil med belysning. Lekker, integrert hylle i dusj. Rør-i-rør-med fordelerskap er plassert på badet.

Rommet har også opplegg for vaskemaskin.

Selger har innhentet en tilstandsrapport av boligen/eiendommen som er inntatt i salgsoppgaven. Av rapporten fremgår det at en eller flere bygningsdeler har fått tilstandsgrad ikke undersøkt/ikke tilgjengelig for undersøkelse (TG 1U), 2 (TG2) og/eller 3 (TG3). Rapporten beskriver også avvik på undersøkte bygningsdeler uten tilstandsgrad. Rapporten inneholder informasjon om avvikene og konsekvensen av disse. For avvik som er gitt TG3 har den bygningssakkyndige i tillegg gitt et anslag på hva det vil koste å utbedre disse avvikene. Ettersom kjøper regnes å være kjent med forhold som tydelig fremgår av tilstandsrapporten, oppfordres du til å sette deg grundig inn i rapporten i sin helhet.

TG2 - Avvik som kan kreve tiltak

- Innvendig - Etasjeskille/gulv mot grunn | Høydeforskjell på mellom 15-30 mm gjennom hele rommet. (stue)

- Bad - Overflater vegger og himling | Det er vindu/dør med ikke fuktbestandige materialer i våtsonen, løsningen eller byggematerialet er uegnet.

- Bad - Det foreligger ikke dokumentasjon på at det er foretatt "uavhengig kontroll" ved etablering av nytt bad.

TGIU - Ikke undersøkt/utlignelig

- Utvendige - Andre utvendige forhold | Det er ikke foretatt tilstandsvurdering av bygningsdeler som er underlagt borettslagets ansvarsområde.

- Våtrom 1 etasje Bad - Tilliggende konstruksjoner våtrom | Det er ikke foretatt hulltaking grunnet konstruksjon, innredning og alder på bad.

Helse, miljø og sikkerhet

- Radon: Det er ikke foretatt radonmålinger, og bygget er heller ikke utført med radonsperre.

Innbo og løsøre

Når ikke annet er avtalt, overdras eiendommen med innredninger og utstyr som etter lov, forskrift eller annet offentlig vedtak skal følge med, jf. avhendingsloven. Det samme gjelder varig innredning og utstyr som enten er fastmontert eller er særskilt tilpasset bygningen. Loven inneholder ingen detaljert oversikt over hva som omfattes av «innredning og utstyr», og over hva som skal regnes som «fastmontert eller særskilt tilpasset». Partene kan fritt avtale hva som skal følge eiendommen ved salg. Bransjens liste over løsøre og tilbehør som skal følge med eiendommen, er en del av avtalen mellom kjøper og selger dersom ikke annet er opplyst i salgsoppgaven, kjøper har tatt forbehold i bud eller annen måte er inngått. Er ikke annet avtalt, vil løsøre og tilbehør medfølge slik dette fremkommer av avhendingsloven og bransjens tilbehørsliste inntatt i salgsoppgaven.

Moderniseringsarbeider

Utført 2026:

- * Nytt kjøkken
- * Nytt sikringsskap med automatsikringer
- * Varmtvannsbereder (plassert i felles vaskekjeller)
- * Alle overflater; vegger, tak og gulv i gang og stue/kjøkken
- * Nytt gulv og malte overflater soverom
- * Nye vinduer
- * Nytt bad
- * Ny ytterdør

I følge selger er det lagt ekstra isolering i vegger, samt ekstra lydisolering i gulv og tak.

Beliggenhet

Leiligheten ligger sentralt på Møhlenpris, en bydel som kombinerer roen fra et etablert boligområde med umiddelbar nærhet til Bergen sentrum. Fra adressen er det gangavstand til alt du trenger i hverdagen, samtidig som gaten er skjermet for gjennomgangstrafikk. Dette gir en sjelden balanse mellom bypuls og privatliv.

Herfra kan du enkelt spasere til byens mange fasiliteter. Dagligvarebutikker ligger kun noen minutter unna, og en kort spasertur tar deg til Universitetet i Bergen, Høyskolen BI Bergen, og arbeidsplassene i sentrum. Området har også et godt utvalg av treningssentre, som Vitalitetssenteret og Møhlenpris idrettsplass, begge innenfor fem minutters gange. Du finner også både kaféer, flere butikker, museum og havn i nærområdet.

For rekreasjon og grøntarealer er Nygårdsparken et naturlig samlingspunkt like i nærheten. Langs Damsgårdssundet finner du fine turveier ved sjøen, perfekt for en løpetur eller en rolig kveldstur. Utsikten fra soverommet mot Puddefjordsbroen og byfjellene gir en flott ramme for det sentrumsnære livet.

På varme sommerdager vil du sette pris på Bystranden som ligger i gangavstand. Det finnes også badstu og utleie av kajakk i nærområdet.

Kollektivtilbudet er svært godt, med busstopp i Thormøhlens gate og bybanestopp på Florida, begge i gangavstand. Dette gjør det enkelt å komme seg rundt i hele Bergen og omegn, enten det er til studiested, jobb eller Flesland lufthavn.

Adkomst

For veibeskrivelse henvises det til vedlagte kart i salgsoppgaven. Det vil bli skiltet med EiendomsMegler 1-skilt ved fellesvisning.

Byggemåte

Bygningen er et boligbygg med flere boenheter, oppført i 1913.

Utvendige bygningsdeler:

- Grunnmur i betong.
- Yttervegger i murkonstruksjon, pusset og malt.
- Etasjeskille er i trebjelkelag fra byggeår.
- Yttertak er skrått, opplektet og teknet med takstein.

Beskrivelse av byggemåte er hentet fra eiendommens tilstandsrapport. For utfyllende informasjon, se vedlagt tilstandsrapport.

Brukstillatelse / Ferdigattest

Det foreligger ikke midlertidig brukstillatelse eller ferdigattest i kommunens arkiv. Boligen er oppført ca. 1913, noe som er før bygningsloven trådte i kraft for hele landet i 1965. Det er ikke uvanlig at det i mange kommuner er mangelfulle arkiv for tiden før 1965. Jf. plan- og bygningsloven § 21-10 (5) utstedes det ikke lengre ferdigattest for tiltak det er søkt om før 01.01.1998. Dette innebærer at byggverkene lovlig kan brukes og omsettes uten at det foreligger ferdigattest. Det betyr imidlertid ikke at ulovlige bygde tiltak blir lovlige. Ulovlig oppførte tiltak vil kommunen fremdeles kunne forfølge og kreve omsøkt etter dagens regelverk. Kjøper overtar ansvar, risiko og eventuelle konsekvenser knyttet til dette.

Det foreligger godkjente byggetegninger for altandører fra 1980. Tillatelsen er stemplet: 'Godkjent på vilkår, se skriv av 27 JUNI 1980'. Det er ikke utstedt ferdigattest for tiltaket.

Hvitevarer

Det gjøres oppmerksom på at det kun er de integrerte hvitevarene på kjøkkenet som medfølger i kjøpet.

Hvitevarene leveres uten noen form for garantier, utover eventuelle gjenværende leverandørgaranti.

Oppvarming

Gulvvarme på bad

Ellers elektrisk oppvarming. Boligen har elektrisitetsbasert oppvarming.

Det er teglsteinspipe fra byggeår, men ildsted er ikke montert.

Dersom det er rom i boligen som ikke har vegg-/fastmonterte ovner så følger det heller ikke med ovner i disse rommene.

Varmekilder er ikke funksjonstestet.

Informasjon strømforbruk: I følge egenerklæring er denne eiendommen tilknyttet strømvartalen Norgespris, en fastprisavtale vedtatt av Stortinget gjeldende fra 1. oktober 2025. Avtalen følger målepunktet (strømmåleren) i boligen, og overtas automatisk av ny eier eller leietaker ved eierskifte. Bindingstid: Gjelder ut 2026.

Info energiklasse

Denne boligen er energimerket. På en skala fra A til G, der A er best, har denne boligen oppnådd G (en normalbolig vil gjerne ligge i området C-F). Kopi av energiattest ligger vedlagt i salgsoppgaven eller kan fås ved henvendelse til megler.

TV/Internett/Bredbånd

Fiber montert 2026. For TV benyttes Telenor.

Beboer gjør selv avtale om pakker og dekker kostnadene for disse tjenestene.

Adgang til utleie

Det er ingen utleieforhold knyttet til eiendommen per i dag. Det gjøres oppmerksom på at det er begrenset adgang til å leie ut boliger i borettslag eller aksjelag, jfr. Lov om borettslag §§ 5-5 og 5-6.

Ifølge selskapets vedtekter skal leiligheten bebos av aksjonær/beboer. Framleie må alltid være godkjent av styret, og det kan kun leies ut til fysiske personer. Aksjeeieren kan ikke uten styrets skriftlige samtykke benytte boligen til annet enn boligformål. Vedtektene presiserer også at bare personer som bor eller skal bo i boligen, kan bli sameiere i aksjer, og at dersom flere eier aksje eller aksjer sammen, skal det regnes som bruksoverlating hvis en eller flere av sameierne ikke bor i boligen.

Radon

Det er ikke utført radonmåling og det er heller ikke krav til dette. Kjøper overtar eiendommen slik og er selv ansvarlig for å utføre eventuelle tiltak. For mer informasjon vedrørende radon se www.dsa.no.

Regulering

Eiendommen ligger hovedsakelig i uregulert område.

Eiendommen omfattes av Kommunedelplan Årstad. KDP Puddefjorden-Damsgårdsundet (plan-ID 17330000), vedtatt 31.05.2010. I planen er 96,8 % av eiendommen regulert til boligområder og 3,2 % til veiareal.

Eiendommen berøres også av detaljregulering for Møhlenpris skole (plan-ID 63090000), vedtatt 28.05.2015. Planen har en dekningsgrad på under 0,1 % og har i praksis ingen betydning for eiendommens boligformål.

Eiendommen omfattes av Kommuneplanens arealdel 2018 (plan-ID 65270000), vedtatt 19.06.2019. Her er eiendommen avsatt til sentrumsformål (Byfortettingssone BY1).

Eiendommen omfattes av hensynssone H570 for bevaring av kulturmiljø i kommuneplanen, som gjelder for Historisk sentrum (H570_7) og Møhlenpris (H570_2). Dette innebærer at kulturmiljøhensyn skal ivaretas ved tiltak på eiendommen.

Eiendommen ligger i sin helhet innenfor hensynssone H390_1, rød sone for luftkvalitet. Dette er en faresone i kommuneplanen som innebærer at eiendommen ligger i et område med dårlig luftkvalitet, og kan medføre krav til utredning og avbøtende tiltak ved plan- og byggesaker.

Hele eller deler av eiendommen ligger i et område markert som gul og rød støysone for vei. Gul sone dekker 34,0 % av eiendommen og rød sone dekker 10,6 %. Dette innebærer at deler av eiendommen er utsatt for støy over anbefalte grenseverdier, noe som kan medføre krav om utredning og avbøtende tiltak i plan- og byggesaker.

Eiendommen er berørt av Eviny Termo AS sitt konsesjonsområde for fjernvarmeanlegg.

Pågående plansaker i nærområdet:

- Dokken sør - Områderegulering (saksnummer 202312694) - status: under arbeid
- Kommunedelplan for kollektiv Laksevåg (plan-ID 72050000) - status: under arbeid
- Kommuneplanens arealdel KPA 2027 (plan-ID 71740000) - status: under arbeid

Vi anbefaler alle budgivere å sette seg inn i gjeldende reguleringsbestemmelser. Kopi av situasjonskart, målebrev, reguleringsplaner m/bestemmelser etc. ligger vedlagt i salgsoppgaven eller kan fås ved henvendelse til megler. Vi oppfordrer interessenter til å gjøre seg kjent med disse.

Vei, vann og avløp

Eiendommen er tilknyttet offentlig vann- og avløpssystem. Stikkledningene fra eiendommen og ut til det kommunale nettet er private, og vedlikeholdsansvaret for disse påhviler aksjelaget. Adkomst til eiendommen skjer via offentlig vei.

Skattemessig formuesverdi

Det gjøres oppmerksom på at Skatteetaten har innført en ny beregningsmodell for fastsettelse av formuesverdi fra og med inntektsåret 2026. Den endelige formuesverdien kan derfor avvike fra, og potensielt øke betydelig i forhold til den formuesverdien som oppgis her.

Vi har ikke lyktes i å innhente formuesverdi for eiendommen.

Andel felles formue

Kr 24 507 iflg. forretningsfører/regnskap pr. 31.12.2025.



Andre opplysninger

Visning

Eiendommen har visning som annonsert på Internett, blant annet eiendomsmegler1.no og finn.no, eller ved at interesserte kjøpere gjør en nærmere avtale med megler.

Meglers plikt til å stanse gjennomføring av handelen – hvitvaskingsloven

I henhold til Hvitvaskingsloven har meglerforetaket plikt til å gjennomføre kundetiltak (ID kontroll, kontroll av reelle rettighetshavere, mv). Kundetiltak skjer løpende og vil blant annet gjennomføres når handel inngås og ved gjennomføring av oppgjøret, samt dersom det foreligger mistanke om hvitvasking eller terrorfinansiering.

Dersom kundetiltak ikke kan gjennomføres, skal meglerforetaket ikke gjennomføre transaksjonen med kjøper. Ved meglerforetakets avvikling av kundeforholdet, vil avtalen mellom partene være bindende, men meglerforetaket kan ikke bidra i gjennomføringen av handelen. Det kan ikke gjøres ansvar gjeldende mot meglerforetaket som følge av at meglerforetaket overholder sine plikter etter Hvitvaskingsloven.

Meglerforetaket er forpliktet til å rapportere mistenkelige transaksjoner til Økokrim.

Budgivning

Megler kan ikke formidle bud med kortere akseptfrist enn klokken 12:00 første virkedag etter siste annonserte visning, dersom selger er forbruker. Det kan hende at fristene for å akseptere bud blir kortere etter hvert som det kommer inn nye bud. Det er budgiver som setter fristen for når et bud må være akseptert og denne fristen er absolutt. Det betyr at selger må akseptere budet og kjøper må ha mottatt aksepten innen fristens utløp. Dersom du legger inn bud tett opp mot akseptfristen, er det en reell fare for at eiendommen blir solgt før budet når frem til megler.

Husk å ringe til megler etter du har sendt et bud eller budforhøyelse, for å forsikre deg om at budet er mottatt av megler. Megler tar ikke ansvar for forsinkelser på el- eller telenettet, eller andre tekniske feil.

Alle bud og budforhøyelser med eventuelle forbehold, opplysning om finansiering og ønsket overtakelse, skal sendes skriftlig til megler.

Megler kan ikke formidle bud med forbehold om at budet eller forbehold i budet (hemmelige bud og/eller hemmelige forbehold) skal holdes skjult for andre budgivere og interessenter.

Megler skal sende skriftlig varsel om bud og budforhøyelser, som kan formidles, til budgiver, selger og interessenter. Når et bud aksepteres, skal megler sende skriftlig beskjed om det til både budgiver og selger.

Megler skal kontrollere budgivers finansiering før handel inngås. Dersom slik kontroll ikke lar seg gjennomføre, skal selger motta skriftlig informasjon om dette, og mulige konsekvenser. Dersom megler ikke får kontrollert budgivers finansiering, kan det derfor medføre at en annen budgiver – også en med lavere bud – anbefales overfor selger.

For å legge inn bud kan du enkelt legge inn bud via EiendomsMegler 1s «gi bud»-knapp i nettannonsen, eller benytte budskjema, elektronisk budgivning, skannet budskjema sendt på e-post eller annen godkjent skriftlig metode.

Skal du legge inn bud må du legitimere deg med kopi av legitimasjon og signatur. Kravet til legitimasjon og signatur er oppfylt dersom budgiver benytter e-signatur, for eksempel BankID.

Ta en prat med megler om hvordan du legger inn bud.

Overtakelse

Etter nærmere avtale med selger. Vær vennlig å angi ønsket overtagelsesdato i vedlagte budskjema.

Forkjøpsrett

Det foreligger ingen forkjøpsrett på eiendommen.

Styregodkjennelse

Erverv av aksje er betinget av samtykke fra selskapet, som kun kan nektes ved saklig grunn. Søknad om godkjenning sendes til styret. Kjøper har ikke rett til å ta boligen i bruk før søknaden er godkjent. Nekter selskapet godkjenning, må skriftlig melding komme frem til erververen senest 20 dager etter at søknaden ble mottatt. I motsatt fall regnes erververen som godkjent.

Eier

Jan Erling Øvredahl

Heftelser

Ingen tinglyste heftelser følger eiendommen.

Legalpant: Aksjelaget har en lovbestemt panterett i aksjen for krav mot aksjeeier for ubetalte felleskostnader for inntil 2 G (folketrygdens grunnbeløp).

Andre relevante opplysninger

Selger opplyser at det er velforening for både Møhlenpris og for Byggeselskapet. All dugnad er frivillig.

Man kan lese mer om velforeningene på Vibbo.no.

Det gjøres oppmerksom på at bodene ikke er beboers eiendom, men ligger på fellesareal. Dette betyr at disse i prinsippet kan bli brukt til andre formål hvis styret/generalforsamlingen bestemmer det. Styret er likevel tydelig på at det ikke foreligger planer om å benytte de til andre formål nå.

EiendomsMegler 1 har tilknytning til følgende foretak som tilbyr produkter eller tjenester i forbindelse med oppdraget:

Leverandører:

- Fremtind forsikring
- HELP forsikring
- Vend Marketplaces (Finn.no)
- Visma Meglerfront
- SpareBank 1 Sør-Norge

Tilstandsrapport/Takst

Rapport er avholdt av bygningssakkyndig Morten Soltvedt den 18.05.2026.

Sammendrag selgers egenerklæring

Selger har fylt ut egenerklæringsskjema som er vedlagt salgsoppgaven. Interessenter oppfordres til å gjøre seg kjent med denne, da den inneholder viktige opplysninger om eiendommen.

Boligselgerforsikring

Selgeren har kjøpt boligselgerforsikring fra Fremtind forsikring. Forsikringen dekker selgerens økonomiske ansvar hvis du oppdager feil eller mangler som omfattes av avhendingsloven. Forsikringen gjelder fra kjøpers overtagelse av eiendommen og varer i fem år. I tillegg dekker forsikringen perioden mellom budaksept og overtagelse begrenset til 12 måneder. Forsikringsdekningen er begrenset til salgssum, maksimalt 14 millioner kroner. For kombinasjonseiendommer gjelder forsikringen kun for boligdelen. Se nettsidene til Sparebank 1 for mer informasjon om hva forsikringen dekker og hvilke begrensninger som gjelder.

Boligkjøperforsikring

Boligkjøperforsikring er en rettshjelpsforsikring som gir trygghet og profesjonell juridisk hjelp dersom det oppdages uventede feil eller mangler ved boligen de neste fem årene. Advokatforsikring for boligeiere har samme dekning som boligkjøperforsikring + fullverdig advokathjelp på viktige rettsområder i privatlivet. Les mer om begge forsikringene i vedlagte materiell eller på help.no. Det gjøres oppmerksom på at meglerforetaket mottar kr 5.100,- i kostnadsgodtgjørelse for hver forsikringsavtale som formidles på Advokatforsikring for boligeiere og kr 4.100,- i kostnadsgodtgjørelse for Boligkjøperforsikring. Boligkjøperforsikring kan kun tegnes av privatpersoner som kjøper bolig til eget formål, og gjelder ikke for foretak eller næringsbygg.

Avtalebetingelser

Eiendommen selges etter reglene i avhendingsloven.

Salgsoppgaven er basert på de opplysningene selger har gitt til bygnings-sakkyndig og megler, samt opplysninger innhentet fra kommunen, Statens kartverk og andre tilgjengelige kilder.

Eiendommen skal overleveres kjøper i tråd med det som er avtalt. Det er viktig at kjøper setter seg grundig inn i alle salgsdokumentene, herunder salgsoppgave, tilstandsrapport og selgers egenerklæring. Kjøper anses kjent med forhold som er tydelig beskrevet i salgsdokumentene. Forhold som er beskrevet i salgsdokumentene kan ikke påberopes som mangler. Dette gjelder uavhengig av om kjøper har lest dokumentene. Alle interessenter oppfordres til å undersøke eiendommen nøye, gjerne sammen med fagkyndig før bud inngis. Kjøper som velger å kjøpe usett kan ikke gjøre gjeldende som mangel noe han burde blitt kjent med ved undersøkelsen. Dersom det er behov for avklaringer, anbefaler vi at kjøper rådfører seg med eiendoms-megler eller en bygnings-sakkyndig før det legges inn bud.

Dersom kjøper ikke er forbruker selges eiendommen «som den er», og selgers ansvar er da begrenset jf. § 3-9 1. ledd 2. pktm. Informasjon om kjøpers undersøkelsesplikt, herunder oppfordringen om å undersøke eiendommen nøye, gjelder også for kjøpere som ikke anses som forbrukere.

På grunn av ulike avtalevilkår kan selger vurdere bud fra en som ikke er forbruker, ulikt fra en forbrukers bud. Dersom kjøper ikke er forbruker, er selger sitt mulige mangelsansvar begrenset fordi eiendommen selges "som den er". Selger kan ikke ta «som den er» forbehold ovenfor en forbrukerkjøper. Selv et lavere bud fra en som ikke er forbruker kan foretrekkes fordi begrensningen i mulig mangelsansvar kan ha egenverdi for selger. Selger står fritt til å forkaste eller akseptere ethvert bud, og er for eksempel ikke forpliktet til å akseptere høyeste bud.

Budgivere får informasjon dersom andre bud er inngitt av en som ikke er forbruker.

Forbrukerkjøp - definisjon

Med forbrukerkjøp menes kjøp av eiendom når kjøperen er en fysisk person som ikke hovedsakelig handler som ledd i næringsvirksomhet.

Forbruker – avtalevilkår

Eiendommen har en mangel dersom den ikke er i samsvar med kravene som følger av avtalen, eller det foreligger brudd på bestemmelsene i avhendingsloven §§ 3-2 til 3-8. Hvis eiendommen ikke er i samsvar med det kjøperen må kunne forvente ut ifra alder, type og synlig tilstand, kan det være grunnlag for mangelskrav. Det samme gjelder hvis det er holdt tilbake eller gitt uriktige opplysninger om eiendommen. Dette gjelder likevel bare dersom man kan gå ut ifra at det virket inn på avtalen at opplysningen ikke ble gitt eller at uriktige opplysninger ikke blir rettet i tide på en tydelig måte.

En bolig som har blitt brukt i en viss tid, har vanligvis blitt utsatt for slitasje og skader kan ha oppstått. Slik bruksslitasje må kjøper regne med, og det kan avdekkes enkelte forhold etter overtakelse som nødvendiggjør utbedringer. Normal slitasje og skader som nødvendiggjør utbedring, er innenfor hva kjøper må forvente og vil ikke utgjøre en mangel.

Boligen kan ha en mangel etter avhendingsloven § 3-3 dersom det er avvik mellom opplyst og faktisk innvendig areal, forutsatt at avviket er på 2% eller mer og minimum 1 kvm.

Ved beregning av et eventuelt prisavslag eller erstatning må kjøper selv dekke tap/kostnader opptil et beløp på kr 10 000 (egenandel).

Ikke-forbruker (næringsdrivende) – definisjon

Hvis kjøper er en juridisk person, eller en fysisk person som hovedsakelig handler som ledd i næringsvirksomhet, vil kjøpet ikke anses som et forbrukerkjøp.

Ikke-forbruker – avtalevilkår

Eiendommen har en mangel dersom den ikke er i samsvar med kravene som følger av avtalen. Eiendommen selges «som den er», og selgers ansvar utover det konkret avtalte er da begrenset etter avhendingsloven § 3-9, første ledd andre setning.

Avhendingsloven § 3-3 andre ledd fravikes, og hvorvidt boligens arealsvikt utgjør en mangel vurderes etter avhendingsloven § 3-8.

En forutsetning for salget er at skjøtet for eiendommen tinglyses på kjøper. Interessenter og kjøper må godta at selger og megler bruker elektronisk kommunikasjon i salgsprosessen.

I tråd med eiendomsmeglingsforskriften vil informasjon om oppdragsgiver, salgsobjektet, interessenter og kjøper bli lagret av meglerforetaket i min. 10 år. Se em1.no for mer informasjon om vår behandling av personopplysninger.

Betalingsbetingelser

Kjøpesum og alle omkostninger skal være innbetalt til meglers klientkonto senest siste arbeidsdag før overtakelse. Det forutsettes at skjøte tinglyses på ny eier. Dersom kjøper ikke ønsker hjemmelsoverføring av eiendommen til seg må det tas forbehold om dette i bud.

Personopplysningsloven

I henhold til personopplysningsloven gjør vi oppmerksom på at interessenter som henvender seg til megler vil bli registrert for videre oppfølging. For å bidra til effektive og sikre transaksjoner, er det nødvendig at eiendomsmeglingsforetakene og finansieringsforetakene kan utveksle opplysninger, herunder personopplysninger, av betydning for transaksjonen, raskt. For dette formålet er det utviklet en løsning som gjør at kjøpers og selgers finansieringsforbindelse vil kunne hente ut kjøpekontrakten og strukturerte data fra denne (navn, kjøpesum, overtagelsesdato o.l.) gjennom Altinn.

Vedlegg

Videre i denne salgsoppgaven ligger vedlegg. Disse inneholder viktig informasjon om eiendommen og må gjennomgås før bud gis.

- * Tilstandsrapport
- * Egenerklæringsskjema
- * Basiskart
- * Meglerbrev fra Obos
- * Vedtekter
- * Husordensregler
- * Nabolagsprofil

Finansiering

EiendomsMegler 1 setter deg gjerne i forbindelse med en dyktig finansiell rådgiver i SpareBank 1. Kontakt din megler om dette.

Forsikring

Som kjøper av bolig gjennom EiendomsMegler 1 tilbyr Fremtind Forsikring spesielt gunstig forsikring. Din megler setter deg gjerne i forbindelse med en god forsikringsrådgiver.

Verdivurdering

Vi tilbyr verdivurdering av boligen din dersom du planlegger å selge. Verdivurdering er en beregning av eiendommens reelle markedsverdi, basert på solid erfaring og kunnskap om eiendomsmarkedet der du bor.

Ansvarlig megler

Merete Seim

Avd.leder / Eiendomsmegler
Telefon: 915 88 217
E-post: merete.seim@em1sr.no

EiendomsMegler 1 Sotra
Alexander Dale Oens Gate 20
5353 STRAUME
Org. nr. 958427700

Opplysninger i salgsoppgaven er godkjent av selger.















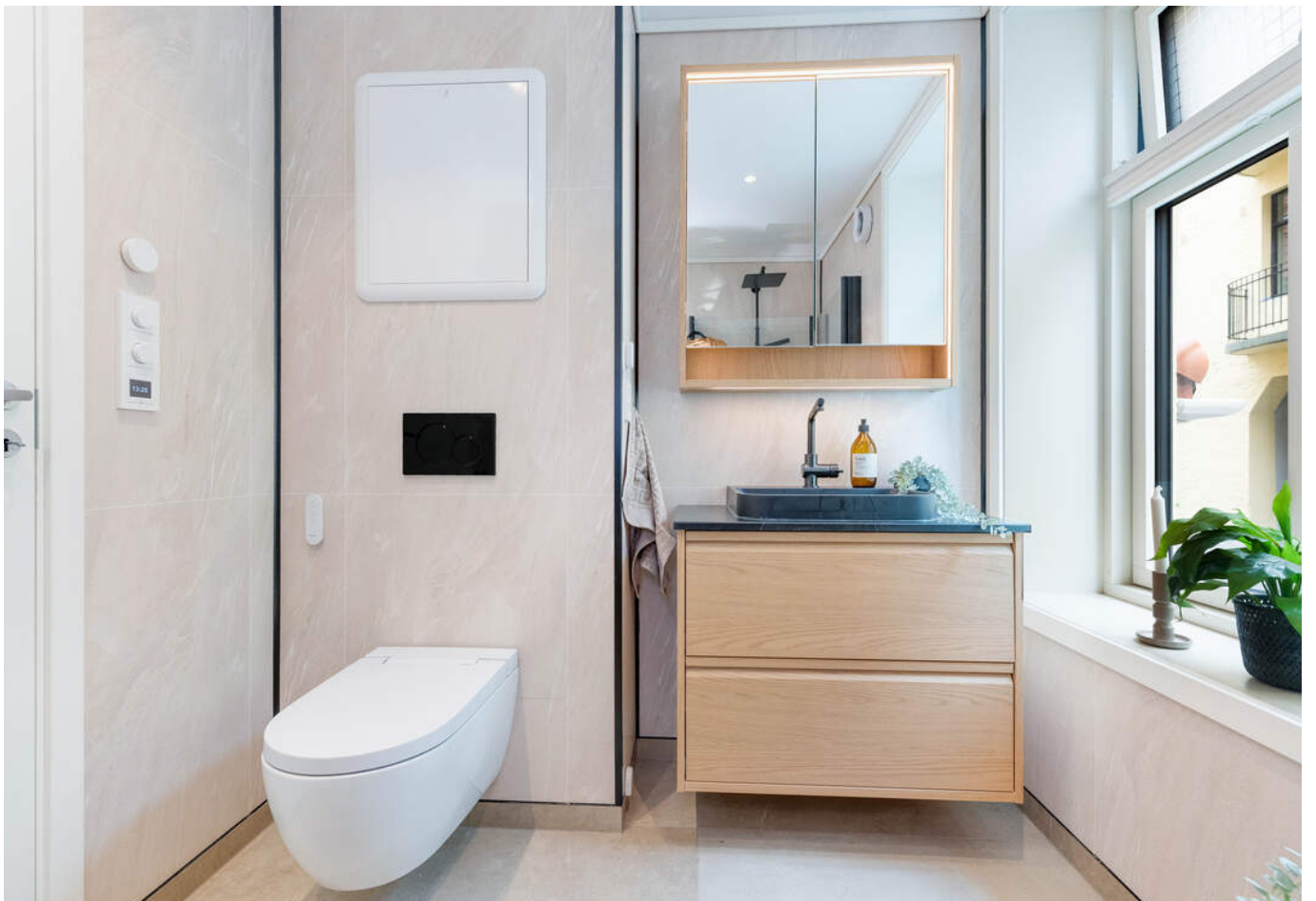













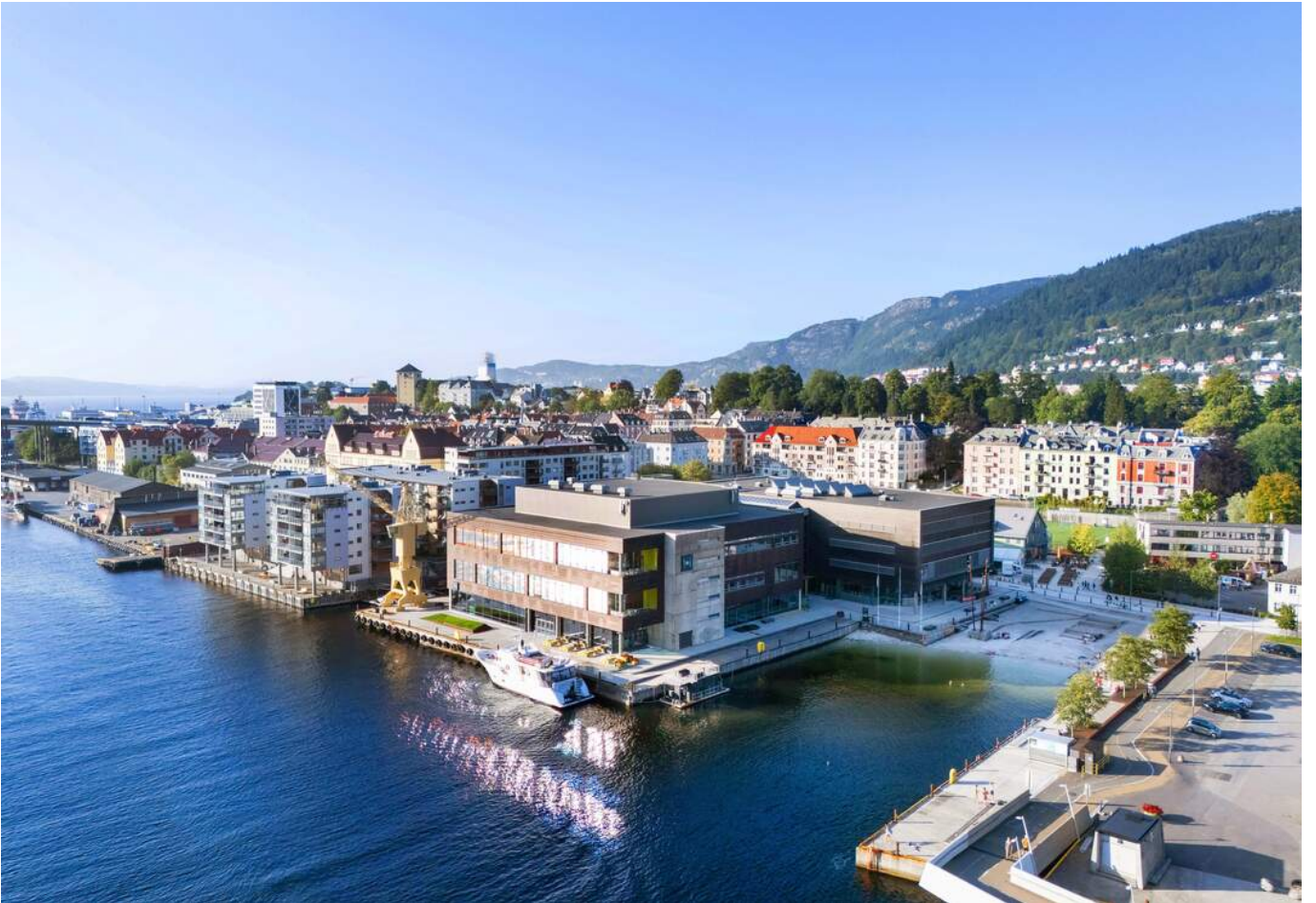

Nærområde



Plantegning

Stubs gate 7A

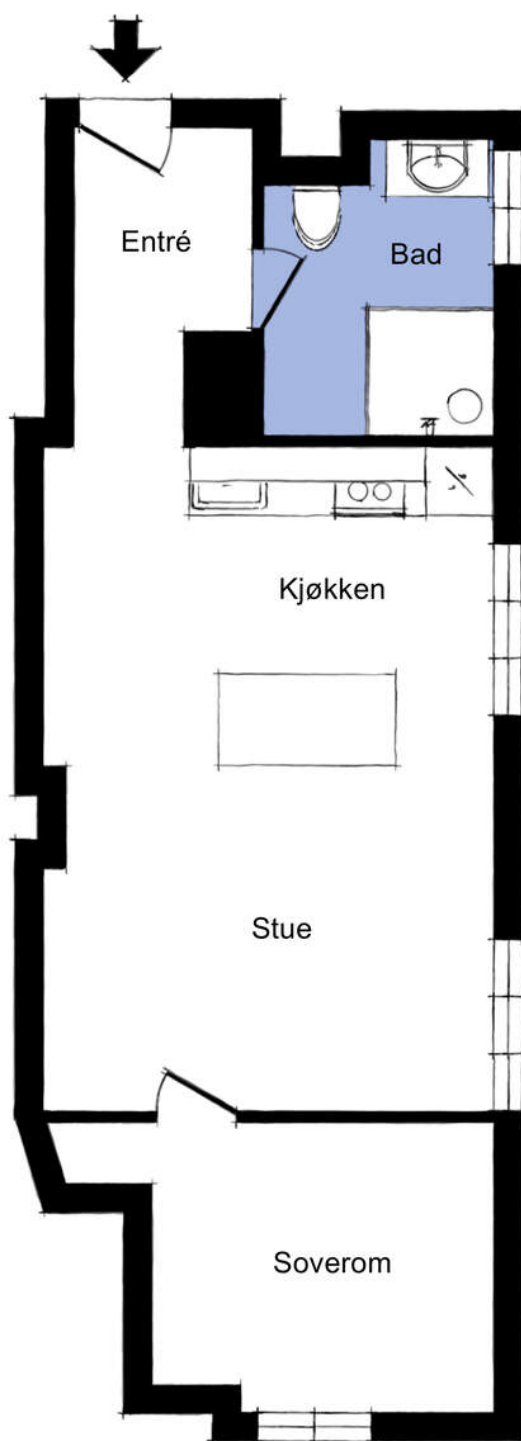

Illustrasjonen er ikke en teknisk tegning og avvik kan forekomme

Tegningen er en illustrasjon. Megler/selger tar ikke ansvar for eventuelle avvik i forhold til boligens innredning. Rommenes benevnelse kan også avvike fra dagens bruk av disse.

Nyttig informasjon ved kjøp av brukt eiendom

Når du kjøper brukt eiendom er det viktig å ha riktige forventninger. Du må ha som utgangspunkt at bruksslitasje, aldersforringelse, værpåkjenninger med videre forverrer tilstanden gradvis. Husk at alle bygningsdeler og tekniske installasjoner har begrenset levetid. Forhold som kunne vært oppdaget på visning, er normalt ikke en mangel.

Det er viktig at du setter deg grundig inn i alle salgsdokumentene, herunder salgsoppgave, tilstandsrapport og selgers egenerklæring. Du anses å være kjent med forhold som er tydelig beskrevet i salgsdokumentene. Forhold som er beskrevet i salgsdokumentene kan ikke påberopes som mangler. Dette gjelder uavhengig av om du har lest dokumentene eller ikke. Du oppfordres til å undersøke eiendommen nøye. Ta gjerne med en fagkyndig på visning, før bud inngis. Kjøper du eiendommen usett kan du ikke reklamere på forhold som du ville blitt kjent med ved visningen.

Det kan foreligge en mangel dersom selger har holdt tilbake eller gitt uriktige opplysninger, og dette har innvirket på avtalen.

Den viktige tilstandsrapporten

En tilstandsrapport beskriver boligens tilstand samt skader eller avvik som den bygnings sakkyndige har funnet ved sin undersøkelse.

Den bygnings sakkyndige vurderer boligen ut fra hva som kan forventes av en bygning på samme alder og type. Vurderingen gjøres i hovedsak opp mot hvordan det var vanlig å bygge og de reglene som gjaldt da boligen ble oppført.

Forhold som er vanlige for bygningens alder, slik som slitasje og forringelse etter normal bruk, vil sjelden være noe du som kjøper kan klage på.



Tilstandsrapport

 Boligbygg med flere boenheter

 Stubs gate 7A , 5006 BERGEN

 BERGEN kommune

 gnr. 164, bnr. 394

 Aksjenummer 101

Sum areal alle bygg: BRA: 47 m² BRA-i: 42 m²



Befaringsdato: 18.05.2026

Rapportdato: 29.05.2026

Oppdragsnr.: 20489-2463

Eiendomsverdi ref nr: GR9705

Autorisert foretak: 7-Fjellstakst AS

Sertifisert Takstingeniør: Morten Soltvedt





7-Fjellstakst as

Tilstandsrapporten er gyldig ett år fra rapportdato. Oppstår det skader eller skjer det endringer på eiendommen, bør du som selger be om en oppdatert tilstandsrapport.

7-Fjellstakst AS

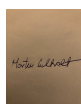
Rapportansvarlig



Morten Soltvedt

ms@7-fjellstakst.no

411 42 411



Dette trenger du å vite om tilstandsrapporten



Hva er en tilstandsrapport?

En tilstandsrapport beskriver synlige skader/avvik eller tegn på skader/avvik på boligen. Rapporten fremhever vanligvis ikke positive egenskaper ved boligen.



Hva vurderer en bygningssakkyndig?

Den bygningssakkyndige vurderer boligen ut fra hva man kan forvente av en bygning av samme alder og type. Vurderingen gjøres som regel mot hvordan det var vanlig å bygge og regler som gjaldt da boligen ble oppført (søknadstidspunktet). Forhold som er vanlige for bygningens alder, slik som slitasje etter normal bruk regnes ikke som avvik.



Hva inneholder tilstandsrapporten?

Den bygningssakkyndige undersøker rom og bygningsdeler slik det kommer frem av [Forskrift til avhendingsloven](#). Tilstandsrapporten inneholder bare avvik som den bygningssakkyndige kan se eller kontrollere med enkle hjelpemidler. Det gjøres ikke nærmere undersøkelser slik som åpning av vegger eller andre bygningsdeler. I vegg mot våtrom og rom under terreng kan det borres et hull for å gjøre enkle undersøkelser slik som fuktsøk.

Når du kjøper en brukt bolig

Når du kjøper en brukt bolig, er det viktig å være oppmerksom på at dette ikke kan sammenlignes med å kjøpe en ny bolig. Måten boligen ble bygget på kan være annerledes enn i dag. Bygninger svekkes over tid, og utsettes for slitasje blant annet på grunn av bruk og vær og vind. Mange boliger fornyes helt eller delvis, noen i flere omganger, eller det oppføres tilbygg. Særlig for boliger som er pusset opp eller endret, er det viktig å merke seg at fornyelse av overflater ikke nødvendigvis betyr at bygningsdeler under er forbedret.

Vurdering mot byggeregler

Den bygningssakkyndige vil vurdere boligen mot hvordan det var vanlig å bygge og regler som gjaldt på søknadstidspunktet. Den bygningssakkyndige ser etter avvik som har betydning for og som reduserer boligens funksjon og verdi, og som kommer frem av forskrift til avhendingslova.

Tilstandsrapporten beskriver ikke hele boligen

BYGNINGSSAKKYNDIGE SER FOR EKSEMPEL IKKE PÅ

• vanlig slitasje og normal vedlikeholdstilstand • bagatellmessige forhold som ikke påvirker bygningens bruk eller verdi vesentlig • skjulte installasjoner • installasjoner utenfor bygningen • full funksjonstesting av el- og VVS-installasjoner • geologiske forhold og bygningens plassering på grunnen • bygningens planløsning • bygningens innredning • løsøre slik som hvitevarer • utendørs svømmebasseng og pumpeanlegg • bygningens estetikk og arkitektur • bygningens lovlighet (bortsett fra bruksendringer, brannceller og forhold som åpenbart kan påvirke helse, miljø og sikkerhet) • fellesarealer (med mindre boligeier har vedlikeholdsplikt for fellesarealer og dette er kjent for bygningssakkyndig, eller fellesarealet har en særlig tilknytning til boligen).

© iVerdi 2023

Malen til denne rapporten, inkludert standardtekstene fra Verdi er vernet etter åndsverkloven og kan kun benyttes av av kunder hos iVerdi. For andre aktører er eksemplarframstilling av malen og standardtekster, som utskrift og annen kopiering til bruk som grunnlag for tilsvarende rapporter, bare tillatt når det er hjemlet i lov (kopiering til privat bruk, sitat o.l.) eller avtale med iVerdi ([Hjem-iVerdi](#)).

Utnyttelse i strid med lov eller avtale kan medføre erstatnings- og straffeansvar.

Dette trenger du å vite om tilstandsrapporten

Tilstanden vurderes med ulike tilstandsgrader

Tilstanden gir uttrykk for en gitt forventet tilstand, blant annet vurdert ut fra alder og normal bruk. Ved Tilstandsgrad 0 (TG0) og Tilstandsgrad 1 (TG1) gir den bygningssakkyndige normalt ingen begrunnelse for valg av tilstandsgrad. Grunnen er at bygningen eller bygningsdelen da bare har normal slitasje. Ved skjulte konstruksjoner kan alder alene avgjøre tilstandsgrad. Når bygningssakkyndige anbefaler tiltak, for eksempel utbedringer, må brukeren av rapporten vurdere om tiltakene er nødvendige og lønnsomme. Når den bygningssakkyndige velger tilstandsgrad, baseres vurderingen på faste kriterier som følger av gjeldende bransjestandard for Teknisk tilstandsanalyse ved omsetning av bolig og Forskrift til avhendingslova.



TILSTANDSGRAD 0, TG0: INGEN AVVIK

Bygningsdelen skal være tilnærmet ny, ikke vise tegn på slitasje og det skal være lagt frem dokumentasjon på faglig god utførelse. Det er ingen merknader til delen.



TILSTANDSGRAD 1, TG1: MINDRE AVVIK

Bygningsdelen skal bare ha normal slitasje, og straktiltak skal ikke anses som nødvendig. Graden kan også brukes når delen er ny, men der dokumentasjon på faglig god utførelse mangler.



TILSTANDSGRAD 2, TG2: VESENTLIGE AVVIK OG MINDRE AVVIK SOM ETTER NS 3600 GIR TG 2

Bygningsdelen skal enten ha feil utførelse, en skade eller symptomer på skade, sterk slitasje eller nedsatt funksjon. Graden gis når bygningsdelen trenger vedlikehold eller tiltak i nær fremtid. Graden skal også brukes når delen er gammel og det er grunn til å varsle om faren for skader på grunn av alderen, eller når det er grunn til å overvåke delen spesielt på grunn av fare for større skader eller følgeskader.



TILSTANDSGRAD 3, TG3: STORE ELLER ALVORLIGE AVVIK

Denne tilstandsgraden brukes ved kraftige tegn på forhold som man må regne med trenger utbedring straks eller innen kort tid. Det er påvist funksjonssvikt eller sammenbrudd.



IKKE UNDERSØKT/IKKE TILGJENGELIG FOR UNDERSØKELSE

Det kan være avvik/skader som ikke er avdekket.

Informasjon om utbedringskostnader

Utbedringskostnadene i rapporten er sjablongmessige anslag basert på observerte forhold som feil, skader eller uregelmessigheter, samt foreslåtte tiltak. Disse anslagene er veiledende, angis i fem intervaller, er basert på generelle erfaringstall, og må ikke forveksles med konkrete pristilbud fra håndverkere eller entreprenører. Faktiske kostnader kan variere betydelig, avhengig av individuelle valg, materialpriser og markedsforhold. For å få en nøyaktig vurdering av utbedringskostnadene anbefales ytterligere undersøkelser og innhenting av flere pristilbud fra kvalifiserte fagfolk. Slike anslag gis for TG3, der dette er mulig.



Tiltak under kr 20 000



Tiltak mellom kr 20 000 – 100 000



Tiltak mellom kr 100 000 – 200 000



Tiltak mellom kr 200 000 – 500 000



Tiltak over kr 500 000

Beskrivelse av eiendommen

Toroms enhet på et plan i eldre leilighetsbygg med ekstern bod i kjeller og på loft.

Enheten ligger i byggets 1 etasje.

Bygningen har grunnmur i betong. Yttervegger i murkonstruksjon, pusset og malt. Yttertak er skrått, opplekket og tekket med takstein.

Alle bygningsdeler som ligger under borettslagets ansvarsområde er ikke tildelt tilstandsgrader. Dette er bemerket i teknisk beskrivelse der dette er gjeldende.

Boligbygg med flere boenheter - Byggeår: 1913

UTVENDIG [Gå til side](#)

Vinduer med dobbel isolerglass av god kvalitet. Glass, karmer, beslag og lukkemekanisme er kontrollert med godt resultat.

Ytterdør med glatt finer av god kvalitet er kontrollert for utførelse og slitasje

Det er ikke foretatt tilstandsvurdering av bygningsdeler som er underlagt borettslagets ansvarsområde. Det gjelder i hovedsak yttervegger, felles ytterdør, takkonstruksjon, renner og nedløp, drenering, grunnmur, grunn/fundamenter, felles trapperom, pipe, radon, utvendig vann og avløp og andre tomteforhold. Nevnte bygningsdeler er vurdert i den grad de har tilknytning til enheten, som eks, overflater på innsiden av yttervegger mot enheten, overflate på pipe i enhet etc.

Utvendige bygningsdeler:

- Grunnmur i betong.
- Yttervegger i murkonstruksjon, pusset og malt.
- Yttertak er skrått, opplekket og tekket med takstein.

Det må påpekes at det ikke er opplyst hvor stort areal denne enheten har av total arealet i borettslaget og at det ikke er fremlagt noe dokumentasjon på fordeling av utgifter under fellesansvaret. Det anbefales alltid en nærmere utredning av tilstanden på bygningsdeler under fellesansvaret da dette vil påvirke fremtidige fellesutgifter

INNVENDIG [Gå til side](#)

Innvendige gulv med laminat fra 2026.
Innvendige vegger og himling med malte overflater.
Det er kontrollert for knirk og svikt og visuelt for fuktskjolder og skader.
Innvendige overflater fremstår i god stand.

Etasjeskille i trebjelkelag fra byggeår er kontrollert for horisontalt avvik målt med laser.
Resultatet tilfredsstillende ikke dagens krav til avvik.

Teglsteinspipe fra byggeår som ikke vurderes nærmere da borettslaget sitt ansvar.
Ildsted ikke montert.

Innvendige dører av ulik er undersøkt for slitasje, skader og

åpne/lukke mekanisme.
Fremstår i god stand.

VÅTROM [Gå til side](#)

Bad oppgraderte i 2026 med fliser på gulv og vegg.
Smøremembran og plastsluk med ukjent utførelse.
Varmekabler i gulv, dusjhjørne, mekanisk ventilasjon og vegghengt toalett.

Vegger og himling er sjekket for sprekker i fuger, bom i fliser og for generell slitasje. Vindu er også sjekket relatert samme.

Sluk er plassert i dusjhjørne.

Fall til sluk fra øvrige lekkasjepunkt er sjekket med laser.

Overflate er sjekket for riss og bom i fuger/fliser, og terskel ved dør er kontrollert.

Sluk og membran fra 2026 er kontrollert

Benkeskap med servant, speil med belysning over.

Mekanisk ventilasjon og tilfredsstillende luftespalte for tilluft.
Det er ikke foretatt hulltaking grunnet konstruksjon, innredning og alder på bad.

KJØKKEN [Gå til side](#)

Kjøkken med glatte fronter fra 2026
Benkeplate med nedfelt vask og platetopp.
Komfyr, micro, oppvaskmaskin og kjøleskap/frys.
Ventilator montert over platetopp på kjøkken.

TEKNISKE INSTALLASJONER [Gå til side](#)

Rør i rør med fordelerskap på bad

Avløpsrør i plast fra 2026

Naturlig avtrekk og tilluft og mekanisk avtrekk på kjøkken og bad

200 liter Ozo vv beholder fra 2026 plassert i felles vaskerom

Sikringssskap med automatsikringer og jordfeilbryter plassert i gang.

Anlegget er oppgradering i 2026.

FORHOLD SOM ÅPENBART KAN MEDFØRE FARE FOR HELSE, MILJØ OG SIKKERHET [Gå til side](#)

Lovpålagte sikringsforhold som enheten har ansvar for er kontrollert

Arealer [Gå til side](#)

Forutsetninger og vedlegg [Gå til side](#)

Lovlighet [Gå til side](#)

Boligbygg med flere boenheter

- Det foreligger godkjente og byggemeldte tegninger, men det er avvik fra disse.

Noe endret planløsning, bad erstatter tidligere toalettrom og deler av tidligere kjøkken.

To værelser omgjort til stue/kjøkken

Sammendrag av boligens tilstand

Fordeling av tilstandsgrader

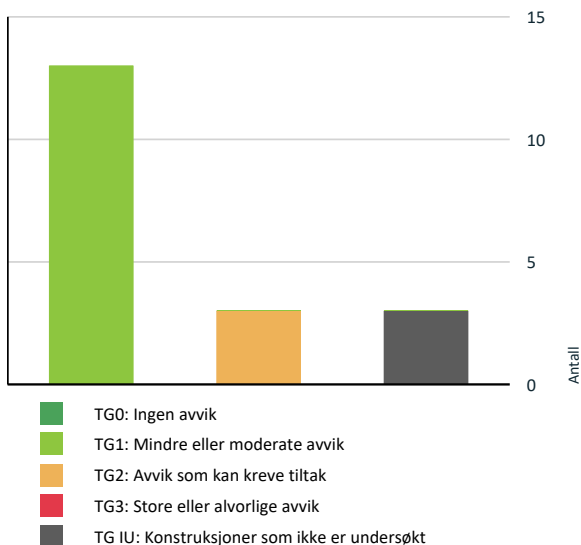

Vil du vite mer om tilstandsgrader? Se side 4.



Våtrom > 1 etasje > Bad > Tilliggende konstruksjoner våtrom [Gå til side](#)



AVVIK SOM KAN KREVE TILTAK



Innvendig > Etasjeskille/gulv mot grunn [Gå til side](#)



Våtrom > 1 etasje > Bad > Overflater vegger og himling [Gå til side](#)



Våtrom > 1 etasje > Bad > Sluk, membran og tettesjikt [Gå til side](#)

HELSE, MILJØ OG SIKKERHET

Forhold som åpenbart kan medføre fare for helse, miljø og sikkerhet



Det er ikke foretatt radonmålinger, og bygget er heller ikke utført med radonsperre. [Gå til side](#)

Spesielt for dette oppdraget/rapporten

Taksten er avholdt etter beste skjønn og etter gjeldende instruks og retningslinjer. Alle opplysninger i forbindelse med oppgraderinger i boligen og årstall er oppgitt muntlig av eier under befaringen, og kontrollert i etterkant ved gjennomlesing av rapporten.

Oppdraget er utført av uavhengig takstmann, sertifisert for utførelse av tilstandsrapport og verditakst for bolig.

Takstrapporten er utført i henhold til ny forskrift.

Oppsummering av avvik

Vil du vite mer? Se på rommet eller bygningsdelen senere i rapporten.

Boligbygg med flere boenheter

TG IU KONSTRUKSJONER SOM IKKE ER UNDERSØKT



Utvendig > Andre utvendige forhold

[Gå til side](#)



Innvendig > Pipe og ildsted

[Gå til side](#)

Tilstandsrapport

BOLIGBYGG MED FLERE BOENHETER



Byggeår
1913

Kommentar

Anvendelse
Beboelse

Standard
Leilighet i bygg fra 2013 med betydelig oppgradert standard.

Vedlikehold
Fremstår vedlikeholdt og ivaretatt

Tilbygg / modernisering

2026	Modernisering	Oppgraderte overflater, nytt bad og nytt kjøkken
------	---------------	--

UTVENDIG

TG 1 Vinduer

Beskrivelse

Vinduer med dobbel isolerglass av god kvalitet. Glass, karm, beslag og lukkemekanisme er kontrollert med godt resultat.



TG 1 Dører

Beskrivelse

Ytterdør med glatt finer av god kvalitet er kontrollert for utførelse og slitasje



TG 1U Andre utvendige forhold

Beskrivelse

Det er ikke foretatt tilstandsvurdering av bygningsdeler som er underlagt borettslagets ansvarsområde. Det gjelder i hovedsak yttervegger, felles ytterdør, takkonstruksjon, renner og nedløp, drenering, grunnmur, grunn/fundamenter, felles trapperom, pipe, radon, utvendig vann og avløp og andre tomteforhold. Nevnte bygningsdeler er vurdert i den grad de har tilknytning til enheten, som eks, overflater på innsiden av yttervegger mot enheten, overflate på pipe i enhet etc.

Utvendige bygningsdeler:

- Grunnmur i betong.
- Yttervegger i murkonstruksjon, pusset og malt.
- Yttertak er skrått, opplekket og tekket med takstein.

Det må påpekes at det ikke er opplyst hvor stort areal denne enheten har av total arealet i borettslaget og at det ikke er fremlagt noe dokumentasjon på fordeling av utgifter under fellesansvaret. Det anbefales alltid en nærmere utredning av tilstanden på bygningsdeler under fellesansvaret da dette vil påvirke fremtidige fellesutgifter

Tilstandsrapport



- Det er målt høydeforskjell på mellom 15-30 mm gjennom hele rommet. Tilstandsgrad 2 gis med bakgrunn i standardens krav til godkjente måleavvik.

Målinger utført i stue/kjøkken

Konsekvens/tiltak

- Andre tiltak:

Fungerer med dette avvik, ved fremtidig oppgradering anbefales avretting

INNSENDIG

! TG 1 Overflater

Beskrivelse

Innvendige gulv med laminat fra 2026.
Innvendige vegger og himling med malte overflater.
Det er kontrollert for knirk og svikt og visuelt for fuktskjolder og skader.
Innvendige overflater fremstår i god stand.

Årstall: 2026 Kilde: Eier



! TG IU Pipe og ildsted

Beskrivelse

Teglsteinspipe fra byggeår som ikke vurderes nærmere da borettslaget sitt ansvar.
Ildsted ikke montert.



! TG 2 Etasjeskille/gulv mot grunn

Beskrivelse

Etasjeskille i trebjelkelag fra byggeår er kontrollert for horisontalt avvik målt med laser.
Resultatet tilfredsstillende ikke dagens krav til avvik

Vurdering av avvik:

! TG 1 Innvendige dører

Beskrivelse

Tilstandsrapport

Innvendige dører av ulik er undersøkt for slitasje, skader og åpne/lukke mekanisme.
Fremstår i god stand.



VÅTROM

1 ETASJE > BAD

Generell

Beskrivelse

Bad oppgraderte i 2026 med fliser på gulv og vegg.
Smøremembran og plastsluk med ukjent utførelse.
Varmekabler i gulv, dusjhjørne, mekanisk ventilasjon og vegghengt toalett.

Årstall: 2026

Kilde: Eier



1 ETASJE > BAD

TG 2 Overflater vegger og himling

Beskrivelse

Vegger og himling er sjekket for sprekker i fuger, bom i fliser og for generell slitasje. Vindu er også sjekket relatert samme.

Årstall: 2026

Kilde: Eier

Vurdering av avvik:

- Det er vindu/dør med ikke fuktbestandige materialer i våtsonen (ved vask, dusj, badekar, osv.), løsningen eller byggematerialet er uegnet.

Gjelder for vindu i våtsonen.

Konsekvens/tiltak

- Andre tiltak:

Jevnlig tilsyn anbefales.



1 ETASJE > BAD

TG 1 Overflater Gulv

Beskrivelse

Sluk er plassert i dusjhjørne.

Fall til sluk fra øvrige lekkasjepunkt er sjekket med laser.

Overflate er sjekket for riss og bom i fuger/fliser, og terskel ved dør er kontrollert.

Årstall: 2026

Kilde: Eier



Tilstandsrapport



1 ETASJE > BAD

TG 2 Sluk, membran og tettesjikt

Beskrivelse

Sluk og membran fra 2026 er kontrollert

Årstall: 2026 Kilde: Eier

Vurdering av avvik:

- Rommet er et våtrom hvor det ved etablering var krav om "uavhengig kontroll", men det foreligger ingen dokumentasjon på at det er utført "uavhengig kontroll".

Badet erstatter et tidligere toalettrom, derav krav til uavhengig kontroll på utførelse

Konsekvens/tiltak

- Innhent dokumentasjon, om mulig.



1 ETASJE > BAD

TG 1 Sanitærutstyr og innredning

Beskrivelse

Benkeskap med servant, speil med belysning over.

Årstall: 2026 Kilde: Eier



1 ETASJE > BAD

TG 1 Ventilasjon

Beskrivelse

Mekanisk ventilasjon og tilfredstillende luftespalte for tilluft.

Årstall: 2026 Kilde: Eier



1 ETASJE > BAD

TG IU Tilliggende konstruksjoner våtrom

Beskrivelse

Det er ikke foretatt hulltaking grunnet konstruksjon, innredning og alder på bad.

Årstall: 2026 Kilde: Eier

KJØKKEN

1 ETASJE > STUE/KJØKKEN

Tilstandsrapport

TG 1 Overflater og innredning

Beskrivelse

Kjøkken med glatte fronter fra 2026
Benkeplate med nedfelt vask og platetopp.
Komfyr, micro, oppvaskmaskin og kjøleskap/frys.

Årstall: 2026 Kilde: Eier



1 ETASJE > STUE/KJØKKEN

TG 1 Avtrekk

Beskrivelse

Ventilator montert over platetopp på kjøkken.

Årstall: 2026 Kilde: Eier



TEKNISKE INSTALLASJONER

TG 1 Vannledninger

Beskrivelse

Rør i rør med fordelerskap på bad

Årstall: 2026 Kilde: Eier

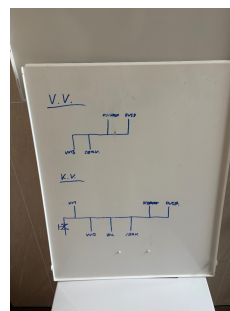

TG 1 Avløpsrør

Beskrivelse

Avløpsrør i plast fra 2026

Årstall: 2026 Kilde: Eier

TG 1 Ventilasjon

Beskrivelse

Naturlig avtrekk og tilluft og mekanisk avtrekk på kjøkken og bad

TG 1 Varmtvannstank

Beskrivelse

200 liter Ozo vv beholder fra 2026 plassert i felles vaskerom

Årstall: 2026 Kilde: Eier



Tilstandsrapport



Elektrisk anlegg

Dette er en forenklet kontroll begrenset til de spørsmål og undersøkelser som forskrift til avhendingslova (tryggere bolighandel) § 2-18 inneholder. Dette kan ikke sammenlignes med en kontroll utført av offentlig myndighet (Det lokale eltilsyn) eller registrert elektrovirksomhet, og en bygningsakkyndig har verken kompetanse eller lov til å foreta en slik kontroll.

Tilstanden er vurdert ut fra den forenklede og begrensede kontrollen som forskriften inneholder. El-anlegget kan ha feil og mangler som en slik forenklet undersøkelse ikke vil avdekke. Vær derfor oppmerksom på denne risikoen, og søk videre veiledning eller få en fullstendig kontroll utført av registrert elektrovirksomhet.

Beskrivelse

Sikringskap med automatsikringer og jordfeilbryter plassert i gang. Anlegget er oppgradering i 2026.

1. Foreligger det eltilsynsrapport de siste 5 år, og det er ikke foretatt arbeid på anlegget etter denne, utenom retting av eventuelle avvik i eltilsynsrapport (dvs en el-tilsynsrapport uten avvik)?
Nei

Spørsmål til eier

2. Når ble det elektriske anlegget installert eller sist gang totalt rehabilitert (årstall)? Med totalt rehabilitert menes fullstendig utskiftet anlegg fra inntakssikring og videre.
2026
3. Er alle elektriske arbeider/anlegg i boligen utført av en registrert elektroinstallasjonsvirksomhet?
Ja
4. Er det elektriske anlegget utført eller er det foretatt tilleggsarbeider på det elektriske anlegget etter 1.1.1999?
Ja
Eksisterer det samsvarserklæring?
Ja
5. Foreligger det kontrollrapport fra offentlig myndighet – Det Lokale Eltilsyn (DLE) eller eventuelt andre tilsvarende kontrollinstanser med avvik som ikke er utbedret eller kontrollen er over 5 år?
Nei
6. Forekommer det ofte at sikringene løses ut?
Nei
7. Har det vært brann, branntilløp eller varmgang (for eksempel

termiske skader på deksler, kontaktpunkter eller lignende) i boligens elektriske anlegg?

Nei

Generelt om anlegget

8. Er det tegn til at det har vært termiske skader (tegn på varmgang) på kabler, brytere, downlights, stikkontakter og elektrisk utstyr? Sjekk samtidig tilstanden på elektrisk tilkobling av varmtvannsbereder, jmfør eget punkt under varmtvannstank
Nei
9. Er der synlig defekter på kabler eller er disse ikke tilstrekkelig festet?
Nei

Inntak og sikringskap

10. Er det tegn på at kabelinnføringer og hull i inntak og sikringskap ikke er tette, så langt dette er mulig å sjekke uten å fjerne kapslinger?
Nei
11. Finnes det kursfortegnelse, og er den i samsvar med antall sikringer?
Ja
12. Foreta en helhetsvurdering av det elektriske anlegget, dets alder, allmenne tilstand og fare for liv og helse. Bør det elektriske anlegget ha en utvidet el-kontroll?
Ja Det ble ikke registrert synlige avvik under befaring, men alle anlegg eldre enn 10 år bør ha en uavhengig kontroll.

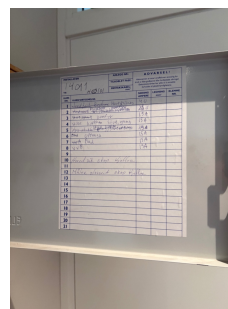

FORHOLD SOM ÅPENBART KAN MEDFØRE FARE FOR HELSE, MILJØ OG SIKKERHET

Tilstandsrapport

Dette punktet inneholder tydelige og lett synlige forhold ved boligen som åpenbart kan påvirke helse, miljø og sikkerhet, og som bygningssakkyndige har oppdaget. Terskelen for hva som anses som åpenbart er høy, og det utføres ikke undersøkelser med sikte på å avdekke slike forhold. Punktet omfatter ikke skjulte eller ikke-synlige forhold, tekniske vurderinger eller forhold som krever spesialundersøkelser. Forhold vurderes etter byggeteknisk forskrift på befaringstidpunktet. Røykvarslere og håndholdt brannslukningsutstyr vurderes etter gjeldende forskrift om brannforebygging.



Helse, miljø og sikkerhet

Beskrivelse

Lovpålagte sikringsforhold som enheten har ansvar for er kontrollert

Vurdering av avvik:

- Det er ikke foretatt radonmålinger, og bygget er heller ikke utført med radonsperre.

Konsekvens/tiltak

- Det bør gjennomføres radonmålinger.

Arealer, byggetegninger og brannceller

Standard gjeldende fra 01.01.2024

Arealmålinger og arealoppsett er basert på Norsk standard 3940:2023 Areal- og volum-beregninger av bygninger. Arealet gjelder for tidspunktet da boligen ble målt

Hva er måleverdig areal?

Arealet i rommet må ha minst 1,90 m fri høyde over gulvet og minst bredde på 0,60 m. Et loft med skråtak vil for eksempel bare få registrert målbart areal der høyden er minst 1,90 m og bredden minst 0,60 m. Rommet må ha dør eller luke, og gangbart gulv.

Hva er bruksareal?

BRA = BRA-i + BRA-e + BRA-b

Bruksarealet for bygningen er bruttoarealet minus arealet som opptas av yttervegger.

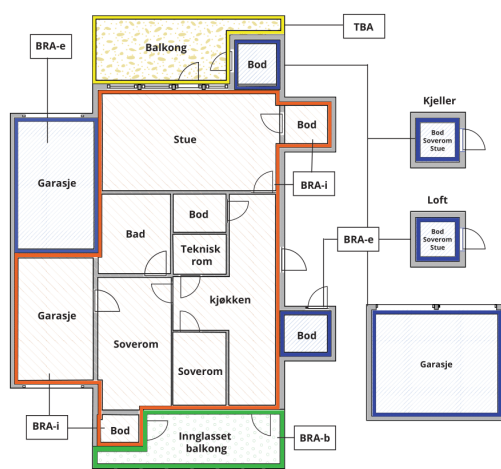

Carport og/eller garasjeplass i felles garasjeanlegg er ikke måleverdig areal

Internt bruksareal (BRA-i)	Arealet innenfor boenheten(e)
Eksternt bruksareal (BRA-e)	Arealet av alle rom utenfor boenheten(e) og som tilhører denne, slik som for eksempel boden
Innglasset balkong mv (BRA-b)	Arealet av innglasset balkong, veranda eller altan når denne er tilknyttet boenheten(e)
Terrasse- og balkongareal (TBA)	Arealet av terrasser, åpne balkonger og åpen altan tilknyttet boenheten(e)

Gulvareal (GUA) Er sum av BRA (bruksareal) og ALH (areal med lav takhøyde).

Areal med lav takhøyde (ALH) er ikke måleverdig areal, som skyldes skråtak og lav himlingshøyde.

GUA kan opplyses i markedsføring der det er aktuelt for den konkrete boligen og kun sammen med BRA-i, for eksempel der gulvflaten har en verdi og har funksjon ved møblering og bruk av rommene. Ikke innredet areal som kaldloft, måles og oppgis normalt ikke.

Arealet kan ikke alltid fastsettes nøyaktig

Areal kan være komplisert eller umulig å måle opp nøyaktig fordi det er vanskelig å fastslå tykkelsen på innervegger, skjevheter i og utforming av bygningskonstruksjoner som karnapp, buer og vinkler som ikke er rette, åpne rom over flere etasjer og så videre.

Eiendommens markedsverdi kan ikke baseres på en matematisk beregning basert på antall kvadratmeter opplyst i rapporten. Opplysninger om areal kan altså ikke alene benyttes for å beregne eiendommens verdi.

Den bygningsakkyndige kan avdekke eventuelle bruksendringer og avviki i branncelleinndeling

Den bygningsakkyndige ser på byggetegninger hvis de er tilgjengelige og dette er en del av oppdraget, og vurderer bruken av boligen opp mot tegningene. Hvis den bygningsakkyndige avdekker at en bolig ikke ser ut til å være delt opp i brannceller etter kravene i byggteknisk forskrift på befaringstidspunktet, skal det opplyses om dette.

Reglene om bruksendring og brannceller kan være kompliserte. Søk videre faglige råd om rapporten ikke gir deg svar. Den bygningsakkyndige kan ikke vurdere og svare på alle spørsmål, og kan heller ikke vite om kommunen kan gi unntak for kravene som gjelder. [Vil du vite mer?](#)

Om brannceller

En branncelle er hele eller avgrensede deler av en bygning hvor en brann fritt kan utvikle seg uten at den kan spre seg til andre bygninger eller andre deler av bygningen i løpet av en fastsatt tid.

Om bruksendring

Bruksendring er å endre bruken av et rom fra en tillatt bruk til en annen. Dette kan kreve søknad og tillatelse, for eksempel hvis du endrer et rom fra bod til soverom eller arbeidsrom, eller hvis du endrer en bolig til to separate boliger.

Rom for varig opphold har krav til takhøyde, romstørrelse, rømningsvei og lysforhold som må være oppfylt. Du kan søke kommunen om unntak for kravene, men kan ikke regne med å få unntak for krav som går på helse og sikkerhet, for eksempel krav til rømningsvei.

Bruksendring som krever godkjenning, og som ikke er søkt bruksendret, er ulovlig. Kommunen kan etter plan- og bygningsloven kapittel 32 forfølge overtredelser. Kommunen kan pålegge deg å avslutte den ulovlige bruken, eventuelt å rette eller tilbakeføre rommet til godkjent bruk.

Vedlegg: Takstrappport

Stubs gate 7A , 5006 BERGEN
Gnr 164 - Bnr 394
4601 BERGEN

7-Fjellstakst AS
Londalslia 1
5267 ESPELAND

Arealer

Boligbygg med flere boenheter

Etasje	Bruksareal BRA m ²			SUM	Terrasse- og balkongareal (TBA)	Ikke måleverdig areal (ALH)	Gulvareal (GUA)
	Internt bruksareal (BRA-i)	Eksternt bruksareal (BRA-e)	Innglasset balkong (BRA-b)				
1 etasje	42			42			42
Underetasje		5		5			5
Loft						3	3
SUM	42	5				3	50
SUM BRA	47						

Romfordeling

Etasje	Internt bruksareal (BRA-i)	Eksternt bruksareal (BRA-e)	Innglasset balkong (BRA-b)
1 etasje	Entré, bad, stue/kjøkken, soverom		
Underetasje		Bod	
Loft		Bod	

Kommentar

Totalt innvendig areal er oppmålt under befaring.

De enkelte rom er også oppmålt, men summen av disse er mindre enn oppgitt BRA.

1 etasje:

Entre: 3,9

Bad: 4,9

Stue/kjøkken: 23,6

Soverom: 8,1

Kjeller:

Bod: 5,1

Loft:

Bod: Ikke målbar.

Boder er ikke del av enhetens eie.

Lovlighet

Byggetegninger

Det foreligger godkjente og byggemeldte tegninger, men det er avvik fra disse.

Kommentar: Noe endret planløsning, bad erstatter tidligere toalettrom og deler av tidligere kjøkken.

To værelser omgjort til stue/kjøkken

Nyere håndverkstjenester

Er det ifølge eier utført håndverkstjenester på boligen siste 5 år?

Kommentar: Se egenerklæring

Ja Nei

Stubs gate 7A , 5006 BERGEN
Gnr 164 - Bnr 394
4601 BERGEN

7-Fjellstakst AS
Londalslia 1
5267 ESPELAND

Befarings - og eiendomsopplysninger

Befaring

Dato	Til stede	Rolle
18.5.2026	Morten Soltvedt	Takstingeniør
	Jan Erling Øvredahl	Kunde

Matrikkeldata

Kommune	gnr.	bnr.	fnr.	snr.	Areal	Kilde	Eieforhold
4601 BERGEN	164	394		0	1456.3 m ²	BEREGNET AREAL (Ambita)	Ikke relevant

Adresse

Stubs gate 7A

Hjemmelshaver

Trikkebyen AS

Aksjeobjekt

Boligselskap	Org.nr.	Leil. nr.	Forretningsfører
101/Trikkebyen AS	929963768	101	

Innskudd, pålydende mm

Aksjenummer

101

Eiendomsopplysninger

Beliggenhet

Sentralt beliggende eiendom med gangavstand til det meste i sentrum.

Adkomstvei

Eiendommen har adkomst fra offentlig veinett.

Tilknytning vann

Eiendommen er tilknyttet offentlig vanntilførsel via private stikkledninger

Tilknytning avløp

Eiendommen er tilknyttet offentlig avløpsløsning via private stikkledninger.

Regulering

Eiendommen ligger i område med ulik sentrumsbebyggelse.

Om tomten

Tomten er opparbeidet med tilkomstvei og uteområde.

Vedlegg: Takstrapport

Stubs gate 7A , 5006 BERGEN
Gnr 164 - Bnr 394
4601 BERGEN

7-Fjellstakst AS
Londalslia 1
5267 ESPELAND

Kilder og vedlegg

Dokumenter

Beskrivelse	Dato	Kommentar	Status	Sider	Vedlagt
Kommunalinformasjon	19.05.2026		Ikke gjennomgått		Nei
Forretningsførerinfo	19.05.2026		Ikke gjennomgått		Nei
Egenerklæringsskjema	28.05.2026	Mottatt	Gjennomgått	6	Nei
Eiendomsverdi.no	18.05.2026	Innhentet	Gjennomgått	1	Nei
Eier	18.05.2026	Avgitt	Gjennomgått	1	Nei
Infoland.no	18.05.2026	Innhentet	Gjennomgått	1	Nei

Revisjoner

Versjon	Ny versjon	Kommentar
1	29.05.2026	
2	03.06.2026	
3	09.06.2026	

For gyldighet på rapporten se forside

Tilstandsrapportens avgrensninger

Forutsetninger

Struktur og referansenivå

Rapporten beskriver avvik, det vil si en tilstand som er dårligere enn referansenivået. Positive sider ved boligen, ut over det som kommer frem av tilstandsgradene, blir normalt ikke fremhevet.

Rapporten baserer seg på krav i forskrift til avhendingslova (tryggere bolighandel). For valg av tilstandsgrad blir NS 3600:2018 (teknisk tilstandsanalyse ved omsetning av bolig) lagt til grunn.

Bygningssakkyndig er ikke ansvarlig for tilbakeholdt eller uriktig informasjon, som har betydning for tilstandsvurderingen.

Presiseringer

Anslag på utbedringskostnader er sjablongmessig, og må ikke forveksles med en konkret vurdering eller tilbud fra entreprenør eller håndverker. Anslaget vil også avhenge av personlige preferanser og markedspris på materialer og tjenesteyter.

Tilstandsrapporten gjelder hovedbygget og tilleggsbygninger som den bygningssakkyndige anser at har nær tilknytning til funksjon som bolig.

Avvik er vurdert mot regler som gjaldt da boligen ble oppført, med mindre annet er spesifisert i forskrift til avhendingslova, eller gjeldende versjon av NS 3600.

Hulltaking ved våtrom, i rom under terreng eller andre bygningsdeler, krever eiers samtykke.

Befaring begrenses til visuelle observasjoner av tilgjengelige flater. Den bygningssakkyndige gjør ikke fysiske inngrep for å avdekke avvik, utover de som er beskrevet i forskrift til avhendingslova. Rapporten gir ingen garanti for at det ikke finnes skjulte feil eller mangler.

Flater som er skjult av snø eller på annen måte utilgjengelig, blir ikke kontrollert. Det blir ikke utført funksjonsprøving av bygningsdeler, med mindre dette kommer frem av forskrift til avhendingslova. Hvis det ikke er sikkerhetsmessig forsvarlig, vil ikke bygningssakkyndig undersøke taket fra utsiden.

Boligens tilbehør, hvite- og brunevarer og annet inventar, blir ikke vurdert. Dette gjelder også integrert tilbehør.

Stikkprøvetakninger er tilfeldig utvalgt, og kan innebære kontroll under overflaten med et spisst redskap eller lignende.

Uttrykk og definisjoner

Referansenivå: Kravet til bygningsdelen eller rommet på søknadstidspunktet.

Tilstand: Byggverkets eller bygningsdelens tekniske, funksjonelle eller estetiske status på et gitt tidspunkt.

Symptom: Forhold som gir indikasjon på hvilken tilstand et byggverk eller en bygningsdel befinner seg i. Benyttes ved beskrivelse av avvik og alder.

Skadegjørere: I hovedsak råte, sopp og skadedyr.

Fuktsøk: Overflatesøk med egnet søkeutstyr som fuktindikator eller visuelle observasjoner.

Fuktmåling: Måling av fuktinnhold i materiale eller i bakenforliggende konstruksjon ved bruk av egnet måleutstyr, blant annet hammerelektrode

og pigger.

Hulltaking: Boring av hull for inspeksjon og fuktmåling i risikoutsatte konstruksjoner.

Normal slitasjegrad: Forventet slitasje av materiale i overflaten, basert på alder, visuelle observasjoner. Kan vurderes sammen med bygningsdelens alder.

Areal

Areal fastsettes etter forskrift til avhendingslova og gjeldende versjon av NS 3940 (areal- og volumberegninger av bygninger).

Et rom kan være i strid med teknisk forskrift og mangle godkjenning hos kommunen for den aktuelle bruken, uten at dette får betydning for om arealet måles og oppgis i tilstandsrapporten. Når arealet måles tas det ikke hensyn til om arealet er lovlig oppført eller om bruken er lovlig, bruksendringer, lysforhold eller andre sikkerhetsmangler.

Rom som ligger utenfor boenheten, som eier har påvist eller opplyst at tilhører boenheten, er oppmålt og inkludert i BRA-e. Det er ikke fremvist dokumentasjon på at rommet tilhører boenheten, med mindre dette er angitt særskilt. Rom utenfor boenheten kan omdisponeres av borettslaget/sameiet, og dette kan påvirke boligens BRA-e.

Opplysninger om areal kan ikke alene benyttes for beregning av markedsverdi.

Personvern

Tilstandsrapporten er utarbeidet som en del av Fremtind Forsikring AS sitt takstkonsept. Fremtind Forsikring AS, iVerdi AS, takstforetaket og andre relevante interessenter benytter personopplysninger fra tilstandsrapporten for analyse- og statistikkformål, utvikling og drift av produkter og tjenester i takstbransjen og boligomsetningen. Fremtind Forsikring AS, iVerdi AS og takstforetaket, følger til enhver tid gjeldende personvernlovgivning.

Vedlegg: Egenerklæring boligselgerforsikring

Øvredahl, Jan Erling

28.05.2026

Signed

bankID

Selgers egenerklæring

Egenerklæringen er boligselgers egen beskrivelse av tilstanden til boligen. Her kan du finne viktige opplysninger som du som kjøper bør vite om før du bestemmer deg for et eventuelt kjøp. Har du spørsmål til egenerklæringen kan du snakke med megleren som står for salget.

Selgere

Jan Erling Øvredahl

Boligen

- ◆ Boligen ble kjøpt 2003
- ◆ Selger har bodd i boligen de 12 siste månedene
- ◆ Boligselger har kjøpt boligselgerforsikring

Stubs Gate 7A

5006 Bergen

4601-164/394/0/0

Fremtind

Meglerns oppdragsnummer: 2707260034 1



Våtrom, tak og fasade

1. Vet du om det er, eller har vært, feil eller skader på bad/våtrom?

♦ **Nei, ikke som jeg kjenner til**

2. Vet du om det er gjort arbeid på bad eller våtrom, enten av deg eller tidligere eiere?

♦ **Ja**

Faglært arbeid:

1.

Hvilket år ble jobben fullført?: 2026

Firmanavn: Econ Prosjekt

Beskrivelse av arbeidet: Renovert badet 100%. Alt er nytt, tak, vegger, gulv, interiør, rør-i-rør skap, bide toalett, elektrisk, m.m.

Vet du om tettesjikt, membran eller sluk ble fornyet eller oppgradert?

♦ **Ja**

Spesifiser hva som er gjort med henholdsvis membran, tettesjikt og sluk

Alt bygget opp nytt fra grunnen (har aldri vært dusj i denne leilighet før).

3. Vet du om det finnes dokumentasjon på hvordan bad/våtrom er bygget opp?

♦ **Ja**

4. Vet du om det er, eller har vært, vannlekkasje eller andre typer feil eller skader på tak, yttervegg, vinduer, dører, garasje, tilleggsbygninger eller lignende?

♦ **Ja**

Var en vannlekkasje for ca 6mnd siden, og både min leilighet og den under hadde store skader. Det var et vannrør som sprakk under renovasjonen. Byggforsikringen dekket skaden til nabo under, jeg betalte for skadene i min egen leilighet - da den likevel var under oppussing.

Er det gjort tiltak, eller er feilen/skaden utbedret?

♦ **Ja**

Faglært arbeid:

1. **Hvilket år ble jobben fullført?:** 2026

Firmanavn: Econ Prosjekt

Beskrivelse av arbeidet: Rør og gulv bygget på nytt.

5. Vet du om det er, eller har vært, feil eller skader på vinduene, som for eksempel kondens, fuktskader eller vanninntrengning? Eller er noen av vinduene i boligen punktert?

♦ **Nei, ikke som jeg kjenner til**

6. Vet du om det er, eller har vært, skjevheter eller setningsskader i boligen, støttemur, terrasse eller lignende?

♦ **Nei, ikke som jeg kjenner til**



Drenering, fukt og lekkasje

7. Vet du om det er, eller har vært, fukt, råte eller vanninntrengning i underetasje, kjeller eller krypkjeller?

♦ **Nei, ikke som jeg kjenner til**

8. Vet du om det er, eller har vært, fukt, sopp eller råteskader i boligen/sameiet/borettslaget?

♦ **Nei, ikke som jeg kjenner til**

9. Vet du om det er eller har vært skadedyr eller sjenerende insekter i egen enhet eller i sameiet/borettslagets fellesarealer eller i andres enheter?

♦ **Nei, ikke som jeg kjenner til**

Tekniske installasjoner

10. Vet du om det er, eller har vært, feil på vann- eller avløpsanlegg?

♦ **Nei, ikke som jeg kjenner til**

11. Vet du om det er gjort arbeid på vann og avløp, enten av deg eller tidligere eiere?

♦ **Ja**

Faglært arbeid:

1.

Hvilket år ble jobben fullført?: 2025

Firmanavn: Svanevik VVS

Beskrivelse av arbeidet: Byggselskapet har hatt firma inne for å skifte alle vannledninger og ditto stigeledninger.

12. Vet du om det er, eller har vært, feil eller skader knyttet til sentralfyr, radiator, ventilasjon, varmpumpe, kjøkkenvifte, baderomsvifte eller andre installasjoner?

♦ **Nei, ikke som jeg kjenner til**

13. Vet du om det er gjort arbeid på sentralfyr, radiator, ventilasjon, varmpumpe eller andre installasjoner, enten av deg eller tidligere eiere?

♦ **Nei, ikke som jeg kjenner til**

14. Vet du om det er, eller har vært, feil eller skader knyttet til ildsted eller pipe?

♦ **Nei, ikke som jeg kjenner til**

15. Vet du om det er gjort arbeid på ildsted eller pipe, enten av deg eller tidligere eiere?

♦ **Nei, ikke som jeg kjenner til**

16. Vet du om det er, eller har vært, feil eller skader på det elektriske anlegget?

♦ **Nei, ikke som jeg kjenner til**

17. Vet du om det er gjort arbeid på det elektriske anlegget, enten av deg eller tidligere eiere?

♦ **Ja**

Vedlegg: Egenerklæring boligselgerforsikring



Faglært arbeid:

1. Hvilket år ble jobben fullført?: 2026

Firmanavn: ÅTG (Åsane Tekniske Gruppe)

Beskrivelse av arbeidet: Alt elektrisk er nytt, inkl sikringer i sikringsskap.

Eiendommen og omgivelsene

18. Vet du om bruken av eiendommen eller området rundt kan endres av foreslåtte eller vedtatte reguleringsplaner, nabovarsel, offentlige vedtak eller lignende?

♦ Nei, ikke som jeg kjenner til

19. Vet du om det finnes kommunale pålegg, heftelser eller krav knyttet til eiendommen eller boligen?

♦ Nei, ikke som jeg kjenner til

20. Vet du om boligen eller eiendommen har blitt endret eller bygget ut etter opprinnelig byggeår, enten av deg eller tidligere eiere?

♦ Nei, ikke som jeg kjenner til

21. Vet du om det mangler midlertidige brukstillatelser eller ferdigattester fra kommunen?

♦ Nei, ikke som jeg kjenner til

22. Vet du om det har vært flom, ras, skred eller lignende på eiendommen, eller om den ligger i et fareområde?

♦ Nei, ikke som jeg kjenner til

23. Har eiendommen utleiedel, for eksempel en leilighet, hybel eller lignende?

♦ Nei, ikke som jeg kjenner til

24. Vet du om det er gjort radonmåling på eiendommen, enten av deg eller tidligere eiere?

♦ Nei, ikke som jeg kjenner til

25. Vet du om det finnes skaderapporter, tilstandsvurderinger, boligsalgsrapporter eller om det er utført målinger for boligen?

♦ Nei, ikke som jeg kjenner til

26. Vet du om noe i nabolaget som kan være plagsomt eller ubehagelig for kjøperen?

♦ Nei, ikke som jeg kjenner til

27. Vet du om du selv eller sameiet/borettslaget/laget/selskapet er innblandet i uenigheter eller konflikter rundt eiendommen?

♦ Nei, ikke som jeg kjenner til

28. Vet du om det finnes planer, vedtak eller forslag som kan føre til økte utgifter, som festeavgift, fellesutgifter, fellesgjeld eller kommunale avgifter?

♦ Nei, ikke som jeg kjenner til



Generelt

29. Har boligen garasje eller øvrige tilleggsbygninger?

♦ **Nei, ikke som jeg kjenner til**

30. Vet du om det er gjort arbeid på eiendommen som ikke er nevnt i de andre spørsmålene?

♦ **Nei, ikke som jeg kjenner til**

31. Vet du om det er, eller har vært, feil på tilbehør som følger med eiendommen?

♦ **Nei, ikke som jeg kjenner til**

32. Er det bestilt Norgespris på strøm?

Ja. Norgespris er en statlig ordning som gir husholdninger tilbud om strøm til fast pris på 50 øre pr. kilowattime (prisen gjelder frem til 31. Desember 2026). Ordningen gjelder både boliger og fritidsboliger. Når en bolig med Norgespris bytter eier, vil ny eier fortsatt være bundet til Norgespris ut bindingstiden. Les mer på Regjeringens nettsider.

33. Har du andre opplysninger om boligen eller eiendommen, utover det du har svart?

♦ **Nei, ikke som jeg kjenner til**



Bolig selges med boligselgerforsikring

Selger har kjøpt Fremtind boligselgerforsikring.

Boligselgerforsikringen dekker mangler som selger er ansvarlig for etter avhendingsloven, med de unntakene som følger av forsikringsvilkårene.

Hvis du oppdager noe du mener kan være en mangel, må du reklamere til Fremtind innen to måneder etter at du oppdaget, eller burde oppdaget, forholdet. Dette gjør du på fremtind.no.

Husk at du som kjøper ikke må begynne å utbedre forholdet før du har fått svar på reklamasjonen. Da kan du som kjøper miste retten til å reklamere over forholdet. Du har likevel en plikt til å begrense en eventuell skade - for eksempel ved å tørke opp vannsøl etter en vannlekkasje og sørge for at lekkasjen stopper.

Vedlegg: Brev fra forretningsfører

EiendomsMegler 1 Sør-Norge AS
EiendomsMegler 1 Sotra v/Laila Lygre
Postboks 273, 5342 STRAUME
E-post: laila.lygre@em1sr.no

Deres ref.: 2707260034 . Vår ref.: 2115-1-1411

Dato: 15.05.2026

Megleropplysninger

Boligselskap: Trikkebyen AS
Organisasjonsnr: 929963768
Aksjonær: Øvredahl, Jan Erling
Medaksjonær:
Leilighetsnummer: 1411
Aksjeboenhetsnummer: 00092
Adresse: Stubs Gate 7 A, 5006 BERGEN
Aksjenummer: 617
Gnr. 164
Bnr. 394

Opplysninger om boligselskapet:

- Forkjøpsrett: Nei
- Styregodkjenning: Ja
- Forsikret hos: Gjensidige Forsikring Asa - polisenummer 66354229.
- Mulighet for individuell nedbetaling på hele eller deler av fellesgjeld (IN-lån): Nei
- Sikringsordning: Nei
- Spesielt ved salg av eiendom uten tinglysning: Kjøper må selv sende en kopi av salgskontrakten til Skatteetaten slik at Skatteetaten kan registrere overdragelsen. Kopien kan sendes inn via skatteetaten.no/epost. Se ytterligere informasjon på hjemmesiden til Skatteetaten.
- Selskapets vedtekter kan inneholde bestemmelser om styregodkjenning ved overdragelse og/eller bruksoverlating, samt eventuelt andre bestemmelser/begrensninger av betydning. Se også selskapets husordensregler for eventuelle bestemmelser om husdyrhold og lignende.
- Månedlige felleskostnader som ikke er spesifiserte, dekker boligselskapets driftskostnader. For ytterligere spesifisering, vennligst se regnskapet i årsrapporten.
- Påkostninger/utbedringer i boligselskapet: Se årsrapporten.
- Vi gjør oppmerksom på at innkallingen kan gjelde for et møte som ikke er avholdt. Protokoll må eventuelt etterbestilles. Vi tar forbehold om at regnskapet blir godkjent av årsmøte.

Parkering i boligselskap: Nei. Det er soneparkering i gate.

Endring i felleskostnader: Vedlikehold/rehabilitering: Boligselskapet vedtok på ekstraordinær generalforsamling 3. desember 2024 å ta opp inntil 30 MNOK til renovering av rør og felles leiligheter. Det er ventet at fellesgjelden vil øke i løpet av 2026. Boligselskapet har noen boder til utleie. Ta kontakt med styret for mer informasjon. Byggeselskapet ble i Hordaland tingretts dom av 23. desember 2022, dømt til å innløse Bergen Sporveisfunksjonærers forenings aksjer for 17 millioner kroner. Den 26. september 2023 avsa Gulating Lagmannsrett dom i ankesaken, og AS Bergen Sporveisfunksjonærers Byggeselskap ble frifunnet samtidig som Bergen Sporveisfunksjonærers Forening ble dømt til å betale saksomkostningene. Bergen Sporveisfunksjonærers Forening anket dommen, men foreningens anke ble forkastet og dommen er rettskraftig.

Selskapets totale lån og vilkår:

Bank:	Svenska Handelsbanken AB NUF
Lånenr.:	95217610967
Lånetype:	Annuitetslån
Rentesats:	4,99%
Restsaldo:	5 000 000,00
Innfrielsesdato:	01.07.2030
Type Rente:	Flytende rente
Terminer i året	12
IN-avtale:	Nei
Avdragsfrihet til og med februar 2027	

Vedlegg: Brev fra forretningsfører

Bank:	Svenska Handelsbanken AB NUF
Lånenr.:	95217591431
Lånetype:	Annuitetslån
Rentesats:	4,99%
Restsaldo:	67 183 533,00
Innfrielsesdato:	01.07.2064
Type Rente:	Flytende rente
Terminer i året	12
IN-avtale:	Nei

Vi gjør oppmerksom på at vi kan ha mottatt varsel om renteendring eller nye lån som ikke er iverksatt pr dags dato.

Økonomiske opplysninger om leiligheten:

Fellesutgifter pr mnd:

Totale felleskostnader pr. Månedlig intervall: 5 107,73,-

Herav:

	Pr. dags dato	Evt. fremtidig endring:
Felleskostnader	5 107,73	

Ved oppgjør bes megler ta kontakt med OBOS Innbetalingservice per tlf. 22 86 56 25 eller e-post restanseforesporsel@obos.no for å få oppgitt eventuelle utestående felleskostnader/andre heftelser iht. boligselskapets legalpant. Selger er ansvarlig for felleskostnadene i overtakelsesmåneden, med mindre overtakelsen skjer den 1. i måneden. Vi forutsetter at kjøper og selger gjør opp seg imellom for oppgjørsmåneden.

Ligningsposter pr. 31.12.2025 (med forbehold om endringer):

Ligningsverdi fås på ligningskontoret

Innberetningspliktige inntekter:	541,-
Fradragsberettigede kostnader:	32 073,-
Annen formue:	24 507,-
Gjeld:	599 839,-

Fellesgjeld, kapitalkostnader og eventuell avdragsfrihet:

Bank:	Svenska Handelsbanken AB NUF
Lånenummer:	95217610967
Restsaldo:	41 404,51
Kapitalkostnader:	172,79
IN-avtale:	Nei

Avdragsfrihet opphører i februar 2027 og kapitalkostnadene pr mnd. vil da øke med avdragsbetaling. Nærmere informasjon fremkommer i årsberetningen i egen note til regnskapet med overskriften «avdragsfrihet på lån».

Bank:	Svenska Handelsbanken AB NUF
Lånenummer:	95217591431
Restsaldo:	556 340,29
Kapitalkostnader:	2 720,67
IN-avtale:	Nei

Sum andel fellesgjeld (kun lån) kr 597 381,51,-, pr. dags dato.

Kapitalkostnader:

All låneinformasjon over er beregnet ut fra dagens kjente lånebetingelser. De månedlige kapitalkostnadene (renter og avdrag) viser hvor mye det koster å betjene lån for eieren av denne leiligheten. Eventuelt avvik mellom kapitalkostnader og lånekostnader under punktet "Økonomiske opplysninger om leiligheten", kan skyldes renteendringer, periodisering eller andre årsaker.

Enkelte lån kan ha avvikende antall terminer for nedbetaling enn 12 terminer i året. Henviser derfor til avsnittet for selskapets totale lån for å se antall terminer pr år pr lån.

I tilfelle avvik fra 12 terminer må kapitalkostnader oppgitt deles på korrekt antall måneder.

Hvis antall terminer på lånet er 2 så kan "Kapitalkostnader" på lånet deles på 6.

Hvis antall terminer på lånet er 4 så kan "Kapitalkostnader" på lånet deles på 3.

Avdragsfrihet og estimert endring i felleskostnader:

Ved avdragsfrihet vil det fremkomme informasjon om dette under "selskapets totale lån og vilkår". Vær oppmerksom på at selskapet vanligvis begynner å kreve inn et høyere beløp 1 til 6 måneder før den avdragsfrie perioden avsluttes, slik

Vedlegg: Brev fra forretningsfører

at man har midler til å betale avdraget ved forfall. Estimert endring i felleskostnader pr. md. etter avdragsfri periode forutsetter at avdrag og rentebetingelser pr. dato beholdes uendret. Se egen note i regnskapet for ytterligere informasjon og forutsetninger.

Kontaktinformasjon:

Ved ytterligere spørsmål angående fellesgjeld, bes megler vennligst ta kontakt med rådgiver Christer Jensen pr. e-post: christer.jensen@obos.no eller telefon via OBOS sentralbord 22 86 55 00.

Verdidokument/dokumentlokasjon/pantheftelser:

All nødvendig informasjon fremkommer av pantattest, som må bestilles som eget produkt i Ambita. Oppgjørsbrev med transportfullmakt, og dokumentasjon på notering og sletting av pant må sendes elektronisk til eierskifte@obos.no.

Vi gjør oppmerksom på at dersom boligselskapet har verdidokumenter, må disse foreligge hos forretningsfører før transport til ny eier kan finne sted. Regler for håndpantsettelse av verdidokumenter gjelder. Pantsettelse for kjøpers eventuelle finansiering kan heller ikke finne sted før dokumentet foreligger hos forretningsfører.

Annen informasjon:

Opplysninger gitt i dette brev er basert på de opplysninger forretningsfører har på tidspunktet for avgivelsen. Selger og megler må kontrollere de tall som framgår av dette brev mot den informasjon han selv sitter inne med, særlig tidligere ligningsoppgaver. Dersom det oppdages avvik mellom oppgitte beløp i dette brevet og det som framgår av andre dokumenter selger har, så må dette meldes skriftlig inn til forretningsfører i god tid før salget. Det må henvises til hvilke dokumenter det er avvik mellom. Forretningsfører aksepterer intet erstatningsansvar for feil i de gitte opplysninger med mindre det er utvist grov uaktsomhet.

Melding fra megler ved salg:

Søknad om godkjenning av ny aksjonær sendes til styret v/Mariann Fossum, e-post: trikkebyen@styrerrommet.no. Kjøper har ikke rett til å ta boligen i bruk før søknaden er godkjent. Overtakelsen bes derfor lagt til etter at styregodkjenning foreligger. Dersom det ikke er angitt frist i vedtektene, kan godkjenning av ny aksjonær ta inntil 2 måneder. Dette i henhold til aksjeloven.

Melding om salg sendes OBOS Eiendomsforvaltning AS pr. e-post: eierskifte@obos.no. Meldingen må inneholde kjøpers navn, fødsels- og personnummer og overtakelsesdato. Vi ber også om å få oppgitt kjøpers e-postadresse, mobilnummer samt selgers nye adresse. Er det flere kjøpere må vi få tilsvarende informasjon pr. kjøper.

Alle meglerkontorer som har aktivert tjenesten Ambita Samhandling Forretningsfører, er pålagt å bruke den digitale løsningen fremfor å sende eierskiftemelding på e-post. Dette innebærer at alle henvendelser og forespørsler som gjelder salgsmeldinger eller forhåndsutlysninger, må sendes via den digitale løsningen.

Vi gjør oppmerksom på at all informasjon som sendes per e-post bør krypteres og sendes på en sikker måte.

Elektronisk kommunikasjon:

Styret/OBOS Eiendomsforvaltning vil kommunisere med eierne elektronisk (pt via Vibbo, e-post, SMS) med mindre eieren har reservert seg mot dette. Reservasjon skjer på Vibbo, der det under «min profil» vil være en knapp for reservasjon. Har du flere eieforhold og ønsker du å reservere deg, må du gjøre dette pr eieforhold.

Alternativt kan boligeier sende krav om reservasjon til reservasjon.oef@obos.no

Priser og gebyrer p.t.:

Eierskifte-/transportgebyr	kr 10 500,-
Pantenoterings-/urådighetsgebyr	kr 4 150,-

Faktura ettersendes når eierskiftet er registrert. Vennligst vent med betaling til denne er mottatt, da KID nummer må oppgis ved betaling. Vi gjør oppmerksom på at det kan påløpe ytterligere kostnader i forbindelse med eventuell overføring av garasje, parkering eller lignende forhold.

Vi ser fram til et hyggelig samarbeid.

Vennlig hilsen OBOS Eiendomsforvaltning AS

Vedlegg: Kommunalinformasjon



BERGEN
KOMMUNE

Basiskart

Byrådsavdeling for klima, miljø og byutvikling
Plan- og bygningsetaten
Målestokk v/A4: 1:500
Dato: 15.05.2026

Gnr/Bnr/Fnr/Snr: 164/394/0/0
Adresse: Stubs gate 7A, 5006 BERGEN m.fl.

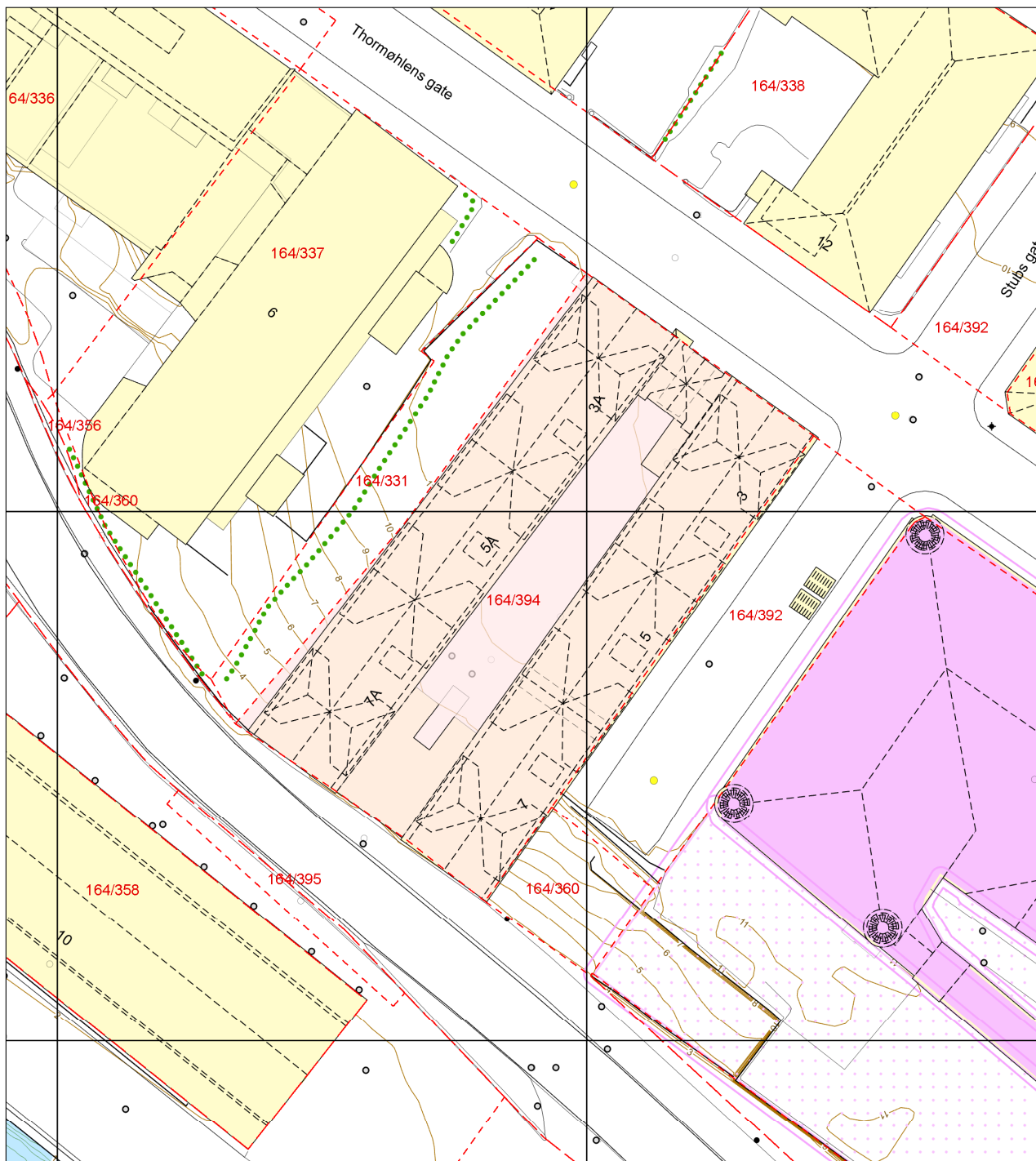

- | | | | |
|----------------------------------|----------------------------------|----------------------|--------------|
| —•— Eiendomsgrense - sikker | - - - - Registrert tiltak anlegg | ⊗ Allé | ● Mast |
| - - - - Eiendomsgrense - usikker | □ Kulturminne | •••• Hekk | ⚡ Skap |
| ■ Bygning | - - - - Gangveg og sti | ● EL belysningspunkt | — Høydekurve |
| ▨ Registrert tiltak bygg | - - - - Traktorveg | ⚡ EL Nettstasjon | △ Fastmerker |
| ■ Fredet bygg | ⊗ InnmåltTre | ○ Ledning kum | |

STUBS GATE 7A

Nabolaget Møhlenpris - vurdert av 289 lokalkjente

NABOLAGET SPESIELT ANBEFALT FOR

- Studenter
- Enslige
- Etablerere



OFFENTLIG TRANSPORT

Thormøhlens gate Linje 86	6 min	0.5 km
Florida Linje 1	11 min	1 km
Jernbanestasjonen i Bergen Linje F4, L4, R40	20 min	1.6 km
Bergen Flesland	18 min	

SKOLER

Møhlenpris Oppveksttun (1-7 kl.) 275 elever, 23 klasser	2 min	0.2 km
St Paul skole (1-10 kl.) 325 elever, 26 klasser	13 min	1.1 km
Møllebakken skole (1-10 kl.) 73 elever, 6 klasser	20 min	1.7 km
Ny Krohnborg skole (1-10 kl.) 416 elever, 20 klasser	23 min	1.9 km
Danielsen ungdomsskole Bergen (8-10 k..) 270 elever, 18 klasser	24 min	2 km
St. Paul gymnas 270 elever	12 min	1 km
Bergen maritime vgs. 570 elever	15 min	1.2 km



KOLLEKTIVTILBUD

Veldig bra 82/100



OPPLEVD TRYGGHET

Veldig trygt 69/100



NABOSKAPET

Høflige 62/100

ALDERSFORDELING

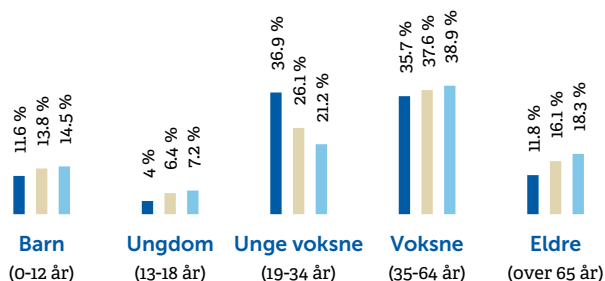

Område	Personer	Husholdninger
Møhlenpris	2 437	1 557
Bergen	265 933	136 695
Norge	5 425 412	2 654 586



BARNEHAGER

Møhlenpris Oppveksttun barnehage (1-...) 70 barn	2 min	0.2 km
Småpudden barnehage (1-5 år) 52 barn	10 min	0.8 km
Damsgårdssundet barnehage (1-4 år) 8 barn	10 min	0.8 km

DAGLIGVARE

Joker Spilde Søndagsåpent	5 min	0.4 km
Bunnpris Welhavensgate PostNord, søndagsåpent	8 min	0.6 km

PRIMÆRE TRANSPORTMIDLER

-  1. Gående
-  2. Egen bil

 TRAFIKK
Lite trafikk 85/100

 STØYNIVÅET
Lite støynivå 80/100

 SHOPPINGUTVALG
Bra 73/100

SPORT

-  Vitalitetssenteret, idrettshall 4 min 
Aktivitetshall 0.3 km
-  Møhlenpris idrettsplass 4 min 
Fotball, aktivitetshall 0.3 km
-  Sammen Vektortorget 13 min 
-  SATS Bergen LHG 13 min 

BOLIGMASSE



■ 100% blokk



«Helt ok nabolag for studenter og kollektive beboere.»

Sitat fra en lokalkjent

VARER/TJENESTER

-  Bergen Storsenter 18 min 
-  Apotek 1 Nygårdsgaten 14 min 

ALDERSFORDELING BARN (0-18 ÅR)

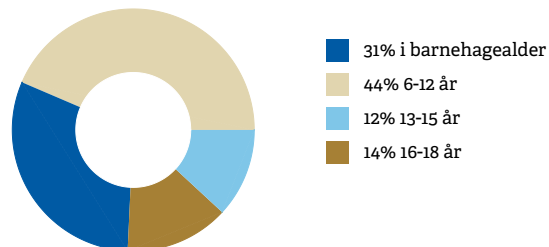

FAMILIESAMMENSETNING

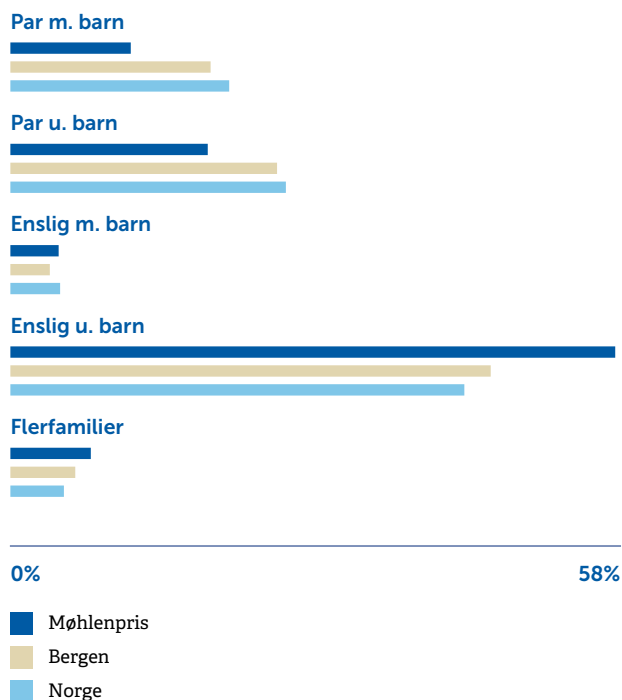

SIVILSTAND

		Norge
Gift	18%	33%
Ikke gift	69%	54%
Separert	10%	9%
Enke/Enkemann	3%	4%

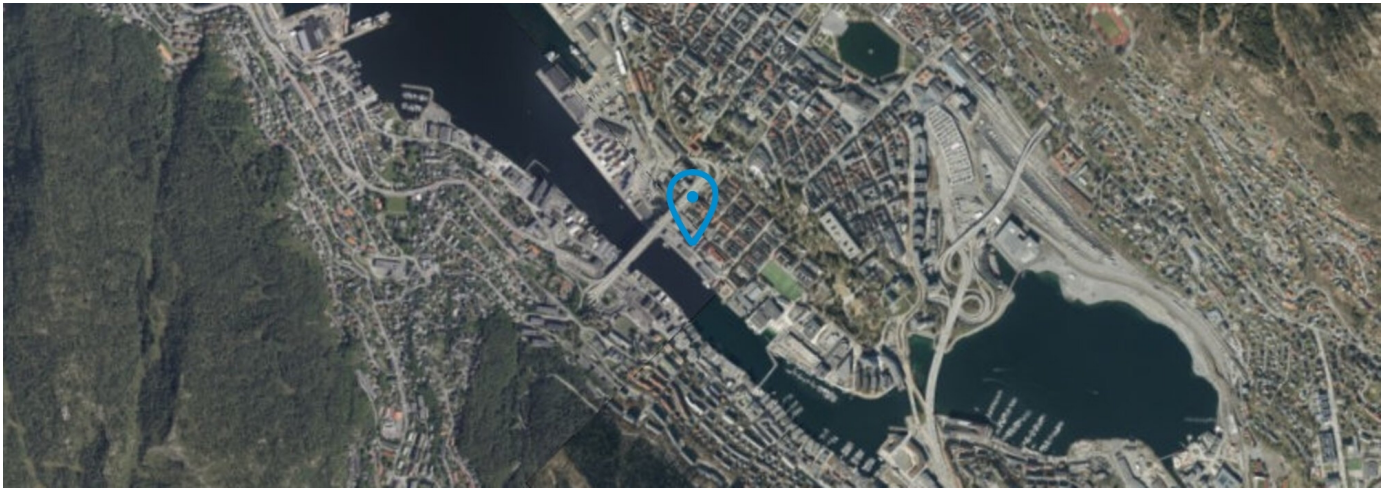



Adresse

Stubs gate 7A, 5006 BERGEN

Dato for energimerking

29.05.2026

Merkenummer

Energiattest-2026-304438

Bygningskategori

Boligblokker

Bygningsnummer

139277120

Gårdsnummer

164

Bruksnummer

394

Seksjonsnummer

—

Bruksenhetsnummer

H0101

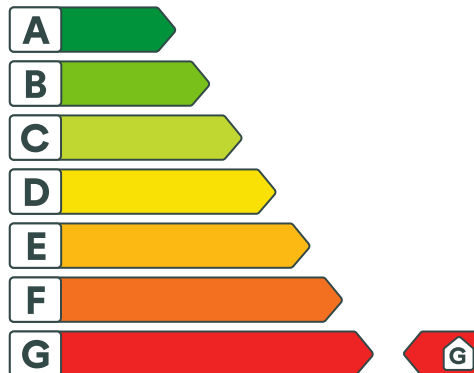

Energikarakteren

Energikarakteren angir hvor energieffektiv boligen er, inkludert oppvarmingsanlegget. Energikarakteren er beregnet ut fra den typiske energibruken for boligtypen. Beregningene er gjort ut fra normal bruk ved et gjennomsnittlig klima. Det er boligens energimessige standard og ikke bruken som bestemmer energikarakteren. Boligdata i denne attesten er beregnet ut fra opplysninger som er gitt av boligeier. Der opplysninger ikke er oppgitt, brukes typiske standardverdier for den aktuelle bygningstypen.



Boliginformasjon

Byggeår

1913

Bygningstype

Leilighet

Bruksareal

44,0 m²

Oppvarmet bruksareal

44,0 m²

Oppvarmet etasje

2

Bygningsmateriale

MurTeglstein

Oppvarming

Elektrisitet

Ventilasjon

Mekanisk avtrekk



Energi

Beregnet vektet levert energi i normert klima er et nøkkeltall for å vurdere en bygnings energieffektivitet, der ulike energibærere (strøm, fjernvarme, varmepumpe) vektet ulikt.

Beregnet vektet levert energi i normert klima

Pr. KVM pr. år

391,53 kWh/m²

Beregnet levert energi i lokalt klima

Pr. KVM pr. år

375,15 kWh/m²

Totalt levert pr. år

16 507 kWh

Vedlegg: Energiattest



Stubs gate 7A, 5006 BERGEN



Detaljer

Bygningsform Nei	Vegger Nei
Vindu Nei	Gulv Ja
Takkonstruksjon Nei	Ytterdører Ja
Energibruk Nei	Lekkasjetall Nei
Solceller Nei	



Stubs gate 7A, 5006 BERGEN



Tiltak

Brukertiltak

Tiltak 1: Tiltak utendørs

Monter urbryter (koblingsur) på motorvarmeren slik at den ikke står på mer enn nødvendig. Skift til sparepærer. Sparepærer på 5, 7, 11, 15, og 20 W tilsvarer glødelamper på henholdsvis 25, 40, 60, 75 og 100 W, og de varer dessuten lenger, 8.000-15.000 timer mot 1.000-2.500 timer for glødelamper. Det kan monteres fotocelle på utebelysningen slik at det automatisk går av/på etter dagslyset/mørket. Eller det kan monteres bevegelsessensor slik at lyset kun går på ved bevegelse og slås av automatisk etter forhåndsinnstilt tid. For snøsmelteanlegg som kun er manuelt styrt av/på eller ift. lufttemperatur kan det installeres automatikk slik at snøsmelteanlegget både er temperatur- og nedbørsstyrt dvs. når det registreres nedbør og kulde samtidig.

Tiltak 2: Luft kort og effektivt

Ikke la vinduer stå på gløtt over lengre tid. Luft heller kort og effektivt, da får du raskt skifta lufta i rommet og du unngår nedkjøling av gulv, tak og vegger.

Tiltak 3: Spar strøm på kjøkkenet

Ikke la vannet renne når du vasker opp eller skyller. Bruk kjeler med plan bunn som passer til platen, bruk lokk, kok ikke opp mer vann enn nødvendig og slå ned varmen når det har begynt å koke. Slå av kjøkkenventilatoren når det ikke lenger er behov. Bruk av microbølgeovn til mindre mengder mat er langt mer energisparende enn komfyren. Tin frossenmat i kjøleskapet. Kjøl- og frys skal avrimes ved behov for å hindre unødvendig energibruk og for høy temperatur inne i skapet / boksen (nye kjølekap har ofte automatisk avriming). Fjern støv på kjøleribber og kompressor på baksiden. Slå av kaffetraker når kaffen er ferdig traktet og bruk termos. Oppvaskmaskinen har innebygde varmelementer for oppvarming av vann og skal kobles til kaldvannet, kobles den til varmtvannet øker energibruken med 20 - 40 % samtidig som enkelte vaske- og skylleprosesser foregår i feil temperatur.

Tiltak 4: Slå el.apparater helt av

Elektriske apparater som har stand-by modus trekker strøm selv når de ikke er i bruk, og må derfor slås helt av.

Tiltak 5: Velg hvitevarer med lavt forbruk

Når du skal kjøpe nye hvitevarer så velg et produkt med lavt strømforbruk. Produktene deles inn i energiklasser fra A til G, hvor A er det minst energikrevende. Mange produsenter tilbyr nå varer som går ekstra langt i å være energieffektive. A+ og det enda bedre A++ er merkinger som har kommet for å skille de gode fra de ekstra gode produktene.

Tiltak 6: Bruk varmtvann fornuftig

Bytt til sparedusj hvis du ikke har. For å finne ut om du bør bytte til sparedusj eller allerede har sparedusj kan du ta tiden på fylling av ei vaskebøtte; nye sparedusjer har et forbruk på kun 9 liter per minutt. Ta dusj i stedet for karbad. Skift pakning på dryppende kraner. Dersom varmtvannsberederen har nok kapasitet kan temperaturen i berederen reduseres til 70gr.

Tiltak 7: Redusér innetemperaturen

Ha en moderat innetemperatur, for hver grad temperatursenkning reduseres oppvarmingsbehovet med 5 %. Mennesker er også varmekilder; jo flere gjester – desto større grunn til å dempe varmen. Ha lavere temperatur i rom som brukes sjelden eller bare deler av døgnet. Montér tetningslister rundt trekkfulle vinduer og dører (kan sjekkes ved bruk av myggspiral/røyk eller stearinlys). Sett ikke møbler foran varmeovner, det hindrer varmen i å sirkulere. Trekk for gardiner og persiener om kvelden, det reduserer varmetap gjennom vinduene.

Vedlegg: Energiattest

Tiltak 8: Følg med på energibruken i boligen

Gjør det til en vane å følge med energiforbruket. Les av måleren månedlig eller oftere for å være bevisst energibruken. Ca halvparten av boligens energibruk går til oppvarming.

Tiltak 9: Slå av lyset og bruk sparepærer

Slå av lys i rom som ikke er i bruk. Utnytt dagslyset. Bruk sparepærer, spesielt til utelys og rom som er kalde eller bare delvis oppvarmet.

Tiltak 10: Vask med fulle maskiner

Fyll opp vaske- og oppvaskmaskinen før bruk. De fleste maskiner bruker like mye energi enten de er fulle eller ikke.

Tiltak på luftbehandlingsanlegg

Tiltak 11: Installere ventilasjonsanlegg med varmegjenvinner til erstatning for mekanisk ventilasjon

Boligen har mekanisk ventilasjon, dvs. at luftutskiftning (medfølgende varmetap) skjer uten varmegjenvinning. Det kan vurderes å installere et balansert ventilasjonsanlegg, som gir varmegjenvinning fra avkastluften. Nytt anlegg med både ur- og mengdestyring vil gi muligheter for behovsstyring og dermed energisparing. Ventilasjonsanlegget kan ha et vannbårent eller elektrisk varmebatteri.

Tiltak 12: Montere urstyring på avtrekksvifter / ventilasjonsanlegg

Det bør undersøkes hvorvidt ventilasjonsanlegget har mulighet for trinnsvis regulering av luftmengden (1,2,3 eller max/normal/min) og evt. urstyring tilknyttet denne funksjonen. Det bør evt. ettermonteres et ukesur som styrer luftmengdene avhengig av brukstiden. For boliger bør ikke ventilasjonen stoppes når boligen ikke er i bruk, men det bør være en minsteventilasjon på ca 0,2 l/s pr. m².

Bygningsmessige tiltak

Tiltak 13: Etterisolering av yttervegg

Yttervegg etterisoleres. Metode avhenger av dagens løsning. For å sjekke vindtetting av yttervegg anbefales termografering og tetthetsprøving.

Tiltak 14: Tetting av luftlekkasjer

Det kan være utettheter i tilslutning mellom bygningsdeler, rundt vinduer/dører og ved gjennomføringer som bør tettes. Aktuelle tettematerialer er f.eks. bunnfyllingslist med fugemasse, fugeskum eller strimler av vindsperre. Utettheter ved tilslutninger mellom bygningsdeler kan være kompliserte å tette, og må ofte utføres i sammenheng med etterisoleringstiltak.

Tiltak 15: Tetting av luftlekkasjer

Det kan være utettheter i tilslutning mellom bygningsdeler, rundt vinduer/dører og ved gjennomføringer som bør tettes. Aktuelle tettematerialer er f.eks. bunnfyllingslist med fugemasse, fugeskum eller strimler av vindsperre. Utettheter ved tilslutninger mellom bygningsdeler kan være kompliserte å tette, og må ofte utføres i sammenheng med etterisoleringstiltak.

Tiltak 16: Etterisolering av kjellervegg

Kjellervegg bør etterisoleres fra utsiden pga. fuktsikkerhet. Ved innvendig etterisolering er det viktig at kjelleren er tørr og at man følger anbefalte løsninger.

Tiltak 17: Montering tetningslister

Luftlekkasjer mellom karm og ramme på vinduer og mellom karm og dørbblad kan reduseres ved montering av tetningslister. Lister i silikon- eller EPDM-gummi gir beste resultat.

Tiltak 18: Termografering og tetthetsprøving

Bygningsens lufttetthet kan måles ved hjelp av metode for tetthetsmåling av hele eller deler av bygget. Termografering kan også benyttes for å kartlegge varmetap og lekkasjepunkter. Metodene krever spesialutstyr og spesialkompetanse og må utføres av fagfolk.

Vedlegg: Energiattest

Tiltak på elektriske anlegg

Tiltak 19: Temperatur- og tidsstyring av elektrisk gulvvarme / takvarme

For evt. eldre gulvvarme/takvarme uten termostat monteres ny styringsenhet med kombinert termostat og tidsstyring. Dersom mange slike styringsenheter og/eller panelovner skiftes ut bør det vurderes et system hvor temperatur og tidsinnstillinger i ulike rom i boligen styres fra en sentral enhet.

Tiltak 20: Temperatur- og tidsstyring av panelovner

Evt. eldre elektriske varmeovner uten termostat skiftes ut med nye termostatregulerte ovner med tidsstyring, eller det ettermonteres termostat / spareplugg på eksisterende ovn. Dersom mange ovner skiftes ut bør det vurderes et system hvor temperatur og tidsinnstillinger i ulike rom i boligen styres fra en sentral enhet.

Tiltak utendørs

Tiltak 21: Montere urbryter på motorvarmer

Det monteres urbryter (koblingsur) på motorvarmeren slik at den ikke står på mer enn nødvendig.

Tiltak 22: Montere automatikk på utebelysning

Det kan monteres fotocelle på utebelysningen slik at det automatisk går av/på etter dagslyset/mørket. Eller det kan monteres bevegelsessensor slik at lyset kun går på ved bevegelse og slås av automatisk etter forhåndsinnstilt tid.

Tiltak 23: Skifte til sparepærer på utebelysning

Sparepærer på 5, 7, 11, 15, og 20 W tilsvarer glødelamper på henholdsvis 25, 40, 60, 75 og 100 W. Sparepærer gir like mye lys som vanlige glødelamper, men bruker bare rundt 20% av energien. De varer dessuten lenger, 8.000-15.000 timer mot 1.000 - 2.500 timer for glødelamper.

Tiltak 24: Termostat- og nedbørsstyring av snøsmelteanlegg

Snøsmelteanlegget er kun manuelt styrt, eller styres kun etter lufttemperatur. Det installeres automatikk slik at snøsmelteanlegget både er temperatur- og nedbørsstyrt. Det kan være i form av en temperatur- og snøføler i bakken, med temperatur- og fuktføler i luften. Snøsmelteanlegget aktiveres kun ved behov dvs. når det registreres nedbør og kulde samtidig.



Om grunnlaget for energimerket

Enova er ansvarlig for energimerkeordningen. Energimerket beregnes på grunnlag av oppgitte opplysninger om boligen. For informasjon som ikke er oppgitt, brukes typiske standardverdier for den aktuelle bygningstypen fra tidsperioden den ble bygd i. Beregningsmetodene for energikarakteren baserer seg på NS 3031.

<https://www.enova.no/energimerking>



Spørsmål om energiattesten

Spørsmål om energiattesten, energimerkeordningen eller gjennomføring av energieffektivisering og tilskuddsordninger kan rettes til Enova Svarer.

For ytterligere råd og veiledning om effektiv energibruk se våre nettsider.

<https://www.enova.no>

Vedlegg: Husordensregler

HUSORDENS REGLEMENT FOR BOLIGAKSJESELSKAPET TRIKKEBYEN AS

1. Boligaksjeselskapets aksjonærer/beboere bør omgås med høflighet og respekt, det bør vises omtanke og toleranse. Det skal holdes vanlig ro i boligen. Mellom kl. 23 og kl. 7 skal det normalt være nattero.
2. Bruksenheten og fellesarealene må brukes med varsomhet uten å volde urimelig eller unødvendig skade eller ulempe for andre brukere av eiendommen. Bruksenhetene skal holdes forsvarlig ved like. Aksjonærer er ansvarlig for at ordensreglene blir overholdt av hans husstand og andre som han/hun har gitt adgang til eiendommen. Boligaksjeselskap v/styret kan kreve erstatning for tap påført boligaksjeselskapet av brudd på borettslagsloven § 5-11 («Bruken av bustaden og eigdommen») og/eller § 5-12 («Vedlikehald o.a. frå andelseigaren»).
3. Leilighet skal bebos av aksjonær/beboer. Hvis krav er oppfylt kan leilighet framleies for en tidsbegrenset periode i henhold til borettslagsloven. Framleie må alltid være godkjent av styret. Det kan kun leies ut til fysiske personer.
4. Tørking og lufting av klær etc. i vinduer og på altaner må ikke forekomme. Dette henvises til tørkeloft i de respektive hus.
5. Benyttelse av fellesrom, herunder kjeller, loft og bad må foregå etter tur, dersom flere ønsker å benytte disse. Dette skjer etter avtale mellom aksjonær/beboerne. Fellesrom skal rengjøres etter bruk. Vask av ganger og loft skal skje etter turnusplan.
6. Avfall skal håndteres i henhold til enhver tids gjeldene sorteringsregime fra kommunen.
7. Private eiendeler og boss må ikke plasseres i fellesrom. Fellesrom kan ryddes uten ytterligere varsel, hensatte gjenstander betraktes som verdiløse og vil bli kastet. Alle boder skal være merket med leilighetsnummer. Umerkede boder kan tømmes av styret.
8. Husdyr kan tillates dersom aksjonær/beboer har behov for dette. Det forutsettes at dette ikke er til plage eller ulempe for øvrige aksjonærer/beboere eller for boligaksjeselskapet.
9. Alle ytterdører skal holdes låst.
10. Parkering på bakplassene kan bare skje etter avtale med styre. Motorsykler skal parkeres på anviste plasser.
11. Ordensreglene kan endres innenfor rammen av borettslagslovens bestemmelser om ordensregler. Endring besluttes av generalforsamlingen med alminnelig flertall.

Vedlegg: Vedtekter

VEDTEKTER FOR TRIKKEBYEN AS

§ 1 Navn

Selskapets navn er Trikkebyen AS.

§ 2 Selskapets formål

Selskapet er et boligaksjeselskap med formål å gi aksjeeierne bruksrett til egen bolig (borett) i selskapets eiendommer, samt alt som står i sammenheng med dette.

§ 3 Aksjekapital

Selskapets aksjekapital er NOK 133 000,- fordelt på 665 aksjer à NOK 200,-.

§ 4 Aksjeeiere

Bare fysiske personer, Bergens Sporveisfunksjonærers forening og selskapet selv, kan eie aksjer i selskapet. Ingen kan eie mer enn 100 aksjer eller ha hånd om mer enn én borett.

Bare personer som bor eller skal bo i boligen, kan bli sameiere i aksjer. Dersom flere eier aksje eller aksjer sammen, skal det regnes som bruksoverlating hvis en eller flere av sameierne ikke bor i boligen.

§ 5 Overdragelse av aksjeleiligheter

En aksjeeier har rett til å overdra sine aksjer sammen med borett. Erverv av aksje er betinget av samtykke fra selskapet.

Samtykke kan bare nektes når det foreligger saklig grunn for det. Nekter selskapet å godkjenne erververen som aksjeeier, må skriftlig melding om dette komme frem til erververen senest 20 dager etter at søknaden om godkjenning kom frem til selskapet. I motsatt fall regnes erververen som godkjent. Erververen har ikke rett til å ta boligen i bruk før godkjenning er gitt eller det er rettskraftig avgjort at erververen har rett til å erverve aksjene.

§ 6 Borett

Aksjonærer med borett har enerett til å bruke én bolig i selskapet og rett til å nytte fellesarealene til det de er beregnet eller vanlig brukt til, og annet som er i samsvar med tiden og forholdene. Aksjeeieren kan ikke uten styrets skriftlige samtykke benytte boligen til annet enn boligformål. Aksjeeieren plikter å melde fra til styret eller styrets representant om skader eller fare for skader på selskapets bygningsmasse. Styret kan fastsette vanlige ordensregler for selskapets eiendommer.

Org. nr.: 929 963 768
Dato: 26. mai 2025
Side: 1 av 2

Vedlegg: Vedtekter

§ 7 Felleskostnader

Felleskostnadene utmåles av styret og fordeles forholdsmessig etter boligenes areal. Felleskostnadene må ikke settes høyere enn nødvendig for selskapets forsvarlige drift. Endringer av felleskostnadene skal kunngjøres med minst 1 måned skriftlig varsel.

§ 8 Stemmegivning på generalforsamling

Hver aksje har én stemme på selskapets generalforsamling. Beslutninger som krever kvalifisert flertall, kan kun fattes når minst halvparten av aksjonærene er representert på generalforsamlingen.

§ 9 Styret

Selskapet skal ha et styre bestående av minst tre medlemmer. Styrets leder velges av generalforsamlingen. Signatur har styrets leder alene.

§ 10 Aksjeloven og borettslagsloven

For så vidt ikke annet følger av vedtektene gjelder de til enhver tid gjeldende regler for boligaksjeselskaper stiftet 19. april 1913. For tiden gjelder lov om aksjeselskaper av 13.06.1997 nr. 44 med tilhørende overgangsregler og lov om borettslag av 06.06.2003 nr. 39 §§ 1-4, 1-5, 4-2, kapittel 5 og omdanningsreglene i § 13-5.

Org. nr.: 929 963 768
Dato: 26. mai 2025
Side: 2 av 2

Vedlegg: Kommunalinformasjon



BERGEN
KOMMUNE

Basiskart

Byrådsavdeling for klima, miljø og byutvikling
Plan- og bygningsetaten
Målestokk v/A4: 1:500
Dato: 15.05.2026

Gnr/Bnr/Fnr/Snr: 164/394/0/0
Adresse: Stubs gate 7A, 5006 BERGEN m.fl.

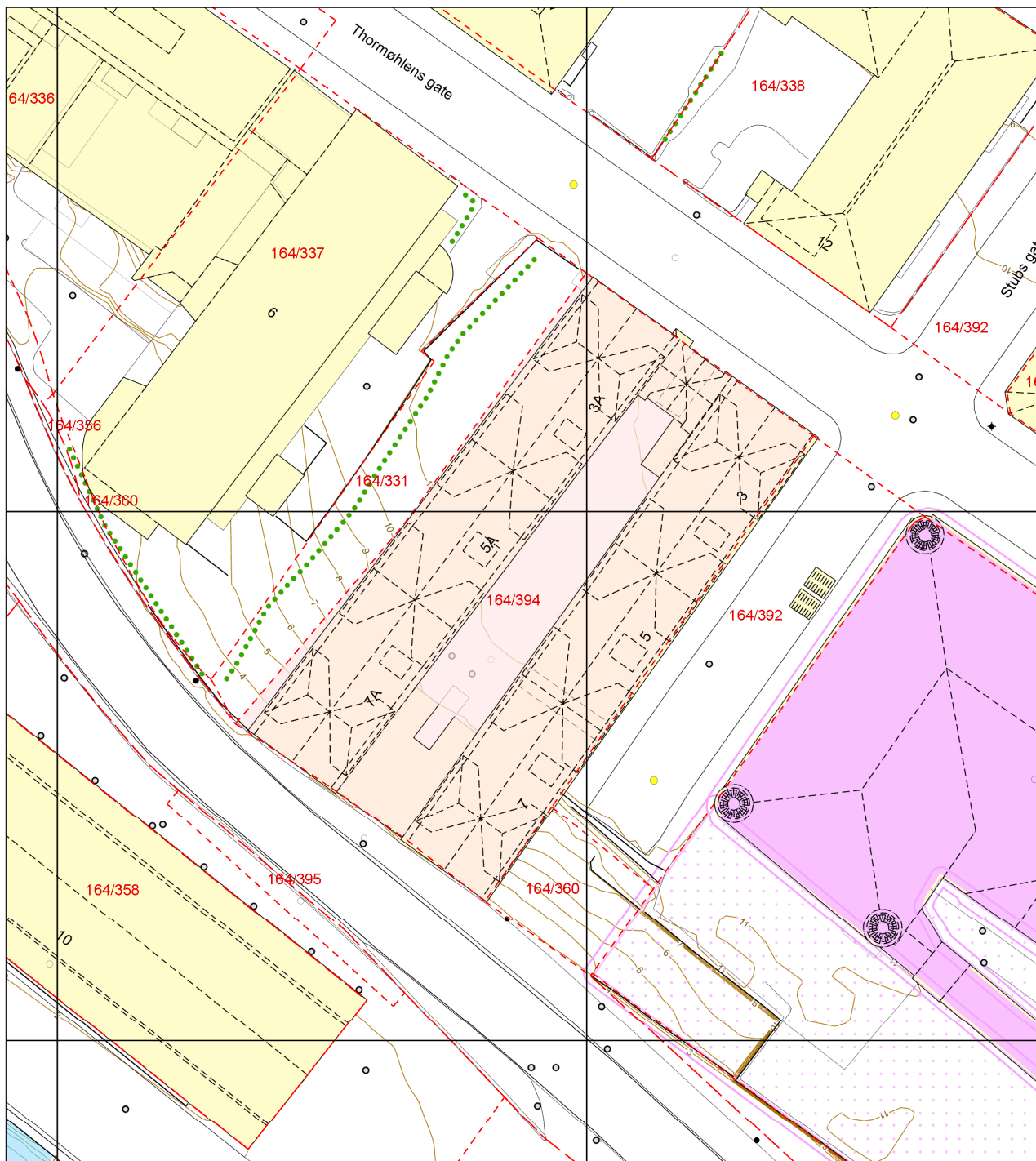

- | | | | |
|------------------------------------|------------------------------------|----------------------|--------------|
| —•— Eiendomsgrense - sikker | - - - - - Registrert tiltak anlegg | ⊗ Allé | ● Mast |
| - - - - - Eiendomsgrense - usikker | □ Kulturminne | ••••• Hekk | ⚡ Skap |
| ■ Bygning | - - - - - Gangveg og sti | ● EL belysningspunkt | — Høydekurve |
| ▨ Registrert tiltak bygg | - - - - - Traktorveg | ⚡ EL Nettstasjon | △ Fastmerker |
| ■ Fredet bygg | 🌳 InnmåltTre | ○ Ledning kum | |

Notater

Sikre hjemmet ditt med Boligeierfordelen

Vi er glade for å kunne tilby deg Boligeierfordelen – en unik fordel som gir deg 20 prosent rabatt på boligforsikring det første året, når du har kjøpt bolig gjennom EiendomsMegler 1



Hvorfor velge Boligeierfordelen?

- **20 prosent rabatt på forsikringen** det første året, når du kjøper bolig gjennom EiendomsMegler 1. Rabatten gjelder din nye bolig og er uavhengig av hvilken dekning du velger på boligforsikringen din. Etter 12 måneder fornyer vi forsikringen til ordinær pris, men du beholder samle- og bankrabatten.
- **Full trygghet fra dag én fordi** forsikringen din dekker alt fra skader på hus og innbo, til uforutsette hendelser som vannlekkasjer, tyveri og naturskader.
- **Beskyttelse av eiendelene dine under flytting** slik at du får dekket kostnader knyttet til eventuelle skader eller tap som kan oppstå i flytteprosessen.
- **Rask oppfølging** fra rådgiver i SpareBank 1 som tar kontakt med deg innen tre virkedager etter at du har fylt ut oppgjørsskjemaet. Rådgiveren sørger for at boligen din blir forsikret med den beste dekningen til den beste prisen, og at korrekt rabatt er lagt inn.

Hvordan komme i gang?

1. Velg **"kontakt meg!"** i oppgjørsskjemaet du fyller ut etter at du har kjøpt boligen.
2. En rådgiver fra SpareBank 1 kontakter deg for å sette opp en forsikringsavtale.
3. Med forsikringen på plass, har du forsikring med 20 prosent rabatt det første året.

Vi er her for å hjelpe deg

Vi i SpareBank 1 er opptatt av at hver bolig og hver kunde er unik. Derfor tar vi oss tid til å gå gjennom forsikringsbehovene dine. Etter en kort samtale med oss, kan du føle deg trygg på at du har den dekningen som er best for deg og det nye hjemmet ditt.



SpareBank 1 Sør-Norge gir deg:

- Personlig rådgivning
- Gode betingelser på lån
- Komplette forsikringstjenester
- Full oversikt over økonomien



www.sparebank1.no



+ (47) 915 02 002

Ta kontakt med oss i dag!



Start din
lånesøknad
ved å skanne
QR-koden!

SpareBank 
SØR-NORGE



Har du hørt om Etablererpakken?

Etablererpakken er et tilbud til deg som skal inn på boligmarkedet for aller første gang. Hos oss får alle førstegangskjøpere sin egen rådgiver, og hjelp fra planleggingen begynner til kjøpet er i boks.

På nettsiden vår har vi samlet masse nyttig informasjon som er god å ha i denne fasen. Utforsk alle fordelene i Etablererpakken:

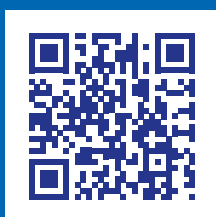



Boligselgerforsikring fra Fremtind

Når du kjøper eller selger eiendom, er trygghet og forutsigbarhet viktig for både kjøper og selger. Med boligselgerforsikring fra Fremtind er både kjøper og selger godt ivaretatt dersom det oppdages feil eller mangler i etterkant av salget.

Boligselgerforsikringen dekker selgers økonomiske ansvar etter avhendingsloven. Hvis kjøper oppdager feil eller mangler etter overtakelsen, vil Fremtind behandle reklamasjonen på vegne av selger. Dette betyr at kjøper kan forholde seg til en profesjonell part, noe som bidrar til en ryddig prosess for begge parter.

Fordeler med boligselgerforsikring fra Fremtind

- ✓ Enkelt å reklamere på mangler for både kjøper og selger
- ✓ Profesjonell håndtering av reklamasjon
- ✓ Rask og rettferdig saksbehandling for begge parter

ⓘ Hvis boligselger har kjøpt boligselgerforsikring fra Fremtind er dette informert om i selgers egenerklæringsskjema

Trygghet for deg som boligkjøper



Derfor bør du ha Boligkjøperforsikring:



1 av 4 finner feil etter overtakelse av ny bolig



Advokaten vet hvilke feil som gir krav mot selger



Vi tar saken, uten økonomisk risiko for deg



Advokathjelp er dyrt når du ikke har Boligkjøperforsikring

Advokatforsikring for boligeiere inkluderer i tillegg:

- Samboeravtale og ektepakt
- Arveoppgjør, testament og fremtidsfullmakt
- Kjøp og håndverkertjenester
- Naboforhold og husleie
- ID-tyveri og nettkrenkelser
- Tilgang til viktige digitale kontrakter
- Husstandsdekning
- Opptil 2 mill. i tvistedekning

Hva koster det?

Andelsbolig og aksjeleilighet	7 400 kr
Selveierleilighet og rekkehus	11 500 kr
Ene-, tomannsbolig og tomt	16 400 kr

Pris gjelder for 5 år.

Advokatforsikring for boligeiere kan bare tegnes samtidig med boligkjøperforsikringen, og koster kun kr 2 800 i tillegg per år.

Egenandel kr 4 000 påløper ved takst, tvist eller 10 timer advokatbistand, avhengig av hva som kommer først

Boligkjøperforsikring tegnes hos eiendomsmegler senest ved kontraktsignering og gir rett til advokathjelp inntil 5 år etter overtakelse. Forsikringen betales som del av oppjøret ved boligkjøpet. Advokatforsikringen fornyes årlig ved faktura fra HELP.

Har du spørsmål? Kontakt HELP på 22 99 99 99 eller post@help.no. Les mer på help.no.

Ved kjøp av landbrukseiendom, herunder også småbruk, og annen kombinasjonseiendom, begrenser forsikringen seg til våningshuset (kundens primærbolig). Meglerforetaket mottar kr 4 100/5 200/5 400 i kostnadsgodtgjørelse, avhengig av boligtype, samt et tillegg på kr 1 000 ved salg av Advokatforsikring for boligeiere. Vi tar forbehold om pris- og vilkårsendringer. Hvis premien ikke er innbetalt ved overtakelse, vil avtalen bli kansellert. For fullstendig informasjon om dekning og vilkår, se help.no.

Tilbehør og løsøre

I henhold til Avhendingslova § 3-4 skal eiendommen overdras med innredninger og utstyr som etter lov, forskrift eller annet offentlig vedtak skal følge med. Det samme gjelder varig innredning og utstyr som enten er fastmontert eller er særskilt tilpasset bygningen, jf. avhendingsloven § 3-5. Partene kan imidlertid fritt avtale hva som skal følge med eiendommen ved salg. Produkter og installasjoner som medfølger overdras uten noen form for garantier, utover eventuell gjenværende leverandørgaranti.

Veiledende liste over hva som følger eiendommen dersom ikke annet er avtalt eller fremgår av salgsoppgaven.

1. HVITEVARER medfølger der dette er spesielt angitt i salgsoppgaven.
2. HELDEKKENDE TEPPER følger med uansett festemåte.
3. VARMEKILDER, slik som ovner, kaminer, peiser, varmpumper og panelovner, følger med uansett festemåte. Frittstående biopeiser/varmeovner og terrassevarmere medfølger ikke. Det følger ikke med varmekilder i rom som ikke har vegg- eller fastmonterte varmekilder på visning.
4. TV, RADIO OG MUSIKKANLEGG. TV-antennene og fellesanlegg for TV, herunder parabolantenne, og tuner/en/ dekode/tv-boks medfølger der dette eies av selger. Veggmontert TV/flatskjerm med tilhørende festeordning samt musikkanlegg følger ikke med (se også punkt 12).
5. BADEROMSINNREDNING/UTSTYR. Badekar, dusjkabinett, dusjvegger, alle fastmonterte speil og hyller, fastmonterte glass- og håndkleholdere, herunder håndklevarmere samt baderomsinnredning, medfølger.
6. GARDEROBESKAP medfølger, selv om disse er løse. Fastmonterte garderobehyller og knagger medfølger. Innredning i garderobeskap, for eksempel løse eller fastmonterte trådkurver, hyller, stenger og lignende medfølger.
7. KJØKKENINNREDNING medfølger, herunder også åpne, fastmonterte hyller og løs eller fastmontert kjøkkenøy.
8. MARKISER, PERSIENNER og annen type innvendig og utvendig solskjerming, gardinoppheng, lamellgardiner og liftgardiner medfølger.
9. AVTREKKSIVIFTER av alle slag, samt fastmonterte aircondition/ventilasjonsanlegg, medfølger.
10. SENTRALSTØVSUGER medfølger med komplett anlegg, herunder slange, munnstykke mm.
11. LYSKILDER. Kupler, lysstoffarmatur, fastmonterte «spotlights», oppheng og skinner med spotlights samt utelys og hagebelysning medfølger. Vegglamper, krokhengte lamper, lysekroner, prismelamper og lignende som er koblet til sukkerbit eller stikkontakt følger likevel ikke med.
12. INSTALLERTE SMARTHUSLØSNINGER med sentral som styrer lys, varme, lyd o.l., samt tilhørende trådløse enheter som brytere, sensorer, kameraer, integrerte høyttalere el. medfølger. Enkle lysstyringssystem f.eks. med en sentral som kun styrer lyspærer eller smartpærer montert i sokkel medfølger likevel ikke.
13. UTVENDIGE SØPPELKASSER og eventuelt holder/hus til disse medfølger.
14. POSTKASSE medfølger.
15. UTENDØRS INNRETNINGER slik som flaggstang, fastmontert tørkestativ, samt andre faste utearrangementer som f.eks. badestamp, boblekar/ jacuzzi og liknende utendørs kar, lekestue, lekestativ, utepeis, fastmontert trommel til vannslange, medfølger. Guidekabel/avgrensingskabel til robotgressklipper medfølger, men robotgress-klipper og ladestasjon for denne medfølger ikke.
16. FASTMONTERT VEGGLADER/LADESTASJON TIL ELBIL medfølger uavhengig av hvor laderen er montert.
17. SOLCELLEANLEGG med tilhørende teknisk infrastruktur medfølger.
18. GASSBEHOLDER til gasskomfyr og gasspeis medfølger.
19. BRANNSTIGE, BRANNTAU, feiestige og lignende medfølger der dette er påbudt. Løse stiger medfølger ikke.
20. BRANNSLUKNINGSAPPARAT, BRANNSLANGE og RØYKVARSLER medfølger der dette er påbudt. Det er eier og brukers plikt til å se til at utstyret forefinnes på enhver eiendom. Hvis annet ikke er uttrykkelig avtalt, skal dette derfor alltid følge med ved salg av eiendom.
21. SAMTLIGE NØKLER til eiendommen som selger er i besittelse av skal overleveres kjøper på overtakelsen, herunder nøkler til eventuelle boder, uthus, garasjeportåpner el. Låses boder, uthus el. med hengelås, skal lås og nøkler til disse medfølge.
22. GARASJEHYLLER, bodhyller, lagringshyller og oppheng til bildekk medfølger såfremt de er fastmontert. Planter, busker og trær som er plantet på tomten, eller fastmonterte kasser og lignende er en del av eiendommen og medfølger i handelen.

Oppdragsnr: 2707260034 / Merete Seim, tlf. 915 88 217

Stubs gate 7A, 5006 Bergen

Aksje nr. 617 i Trikkebyen AS, org.nr. 929963768

Bud stort kr.: _____

(I tillegg kommer omkostninger iht. salgsoppgaven. Evt. andel fellesgjeld kommer i tillegg til budet).

Eventuelle forbehold: _____

Ønsket overtagelsesdato: _____ / _____

Akseptfrist: _____ / _____

kl.: _____

Finansieringsplan

Lån i _____ v/ _____ tlf. _____ kr _____

Lån i _____ v/ _____ tlf. _____ kr _____

Egenkapital i _____ v/ _____ tlf. _____ kr _____

Hvor kommer egenkapitalen fra?: _____

(salg av bolig, BSU, bankinnskudd, oppsparte midler)

Jeg/vi ønsker finansieringstilbud fra SpareBank 1: Ja Nei

Jeg/vi ønsker verdivurdering fra EiendomsMegler 1 Ja Nei

Jeg gir bud som: Forbruker Ledd i næringsvirksomhet/juridisk person (selskap)

Forbruker: Med forbruker menes en fysisk person som ikke hovedsakelig handler som ledd i næringsvirksomhet.

Ledd i næringsvirksomhet/juridisk person (selskap): Der kjøper er en privatperson kan man likevel anses for å kjøpe eiendommen som ledd i næringsvirksomhet. Dette kan for eksempel være der en privatperson kjøper bolig for utleie/salg, og driver med dette i et slikt omfang at virksomheten blir ansett for å være næringsvirksomhet. Dersom du representerer en juridisk person (selskap) som skal stå som kjøper av eiendommen skal dette alternativet velges. Dersom du er i tvil om du anses som forbruker eller for å kjøpe eiendommen som ledd i næringsvirksomhet bes det om at du tar kontakt med megler på oppdraget.

Undertegnede bekrefter med dette å ha lest salgsoppgaven med tilhørende vedlegg, samt å ha besøkt eiendommen.

Budet er avgitt iht. de avtalebetingelser som fremgår av salgsoppgaven. Undertegnede er kjent med forbrukerinformasjon om budgivning.

Budgiverne samtykker i at hver av partene forplikter hverandre i forbindelse med endring/inngivelse av bud og/eller vilkår.

EiendomsMegler 1 anbefaler bruk av Gi Bud-funksjonen som er tilgjengelig på eiendomsmegler1.no og Finn.no. Alternativt kan budskjema printes, fylles ut, signeres, leveres vårt kontor, eller skannes og sendes pr. e-post til megler eller meglerkontor. Vi anbefaler at budet sendes kryptert hvis det sendes pr. e-post. Uavhengig av forsendelsesmetode må du ringe megler og forsikre deg om at budet er mottatt.

Budgiver 1

Navn: _____

Fødselsnr.: _____

Tlf.: _____ Mobil: _____

E-post: _____

Adresse: _____

Postadr.: _____

Sted/Dato: _____

Underskrift: _____

Budgiver 1: Kopi av gyldig legitimasjon (f.eks. førerkort)

Budgiver 2

Navn: _____

Fødselsnr.: _____

Tlf.: _____ Mobil: _____

E-post: _____

Adresse: _____

Postadr.: _____

Sted/Dato: _____

Underskrift: _____

Budgiver 2: Kopi av gyldig legitimasjon (f.eks. førerkort)

Forbrukerinformasjon om budgivning

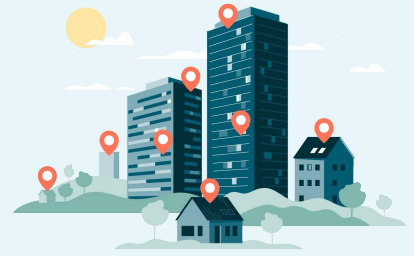

Sist oppdatert med virkning fra 1. juli 2025, i forbindelse med ikrafttredelse av endringer i eiendomsmeglingsloven.

Informasjonen er utarbeidet av Forbrukerrådet, Advokatforeningen ved Lovutvalget for eiendomsmegling, Eiendom Norge og Norges Eiendomsmeglerforbund, på grunnlag av bl.a. eiendomsmeglingsloven § 6-8.

Nedenfor gis en oversikt over de retningslinjer som anbefales ved budgivning på eiendommen. Avslutningsvis gis også en kort oversikt over de viktigste rettsreglene tilknyttet budgivning.

Før det legges inn bud på eiendommen oppfordres budgiver til å sette seg inn i all relevant informasjon om eiendommen, herunder salgsoppgave og tilstandsrapport.

GJENNOMFØRING AV BUDGIVNING:

1. Alle bud skal inngis skriftlig til megler, som formidler disse videre til selger. Med skriftlige bud menes også elektroniske meldinger som e-post og SMS når informasjonen i disse er tilgjengelig også for ettertiden. Kravet til skriftlighet gjelder også budforhøyelser, og motbud (bud fra selger), aksept eller avslag fra selger. Før formidling av bud til selger skal megler innhente gyldig legitimasjon og signatur fra budgiver. Kravet til legitimasjon og signatur er oppfylt for budgivere som benytter e-signatur som f.eks. BankID eller MiniD.

2. Et bud bør inneholde eiendommens adresse (eventuelt gnr/bnr), kjøpesum, budgivers kontaktinformasjon, finansieringsplan, akseptfrist, overtakelsesdato og eventuelle forbehold som for eksempel usikker finansiering, salg av nåværende bolig ol. Normalt vil ikke et bud med forbehold bli akseptert før forbeholdet er avklart. Konferer gjerne med megler før bud inngis.

3. Megler skal legge til rette for en forsvarlig avvikling av budrunden. I forbrukerforhold (dvs. der selger er forbruker) skal megleren ikke formidle bud med kortere akseptfrist enn kl. 12.00 første virkedag etter siste annonserte visning. Etter denne fristen bør budgivere ikke sette en kortere akseptfrist enn at megler har mulighet til, så langt det er nødvendig, å orientere selger, budgivere og øvrige interessenter om bud og forbehold. Dersom bud inngis med en frist som åpenbart er for kort til at megleren kan avvikle budrunden på en forsvarlig måte som sikrer selger og interessenter et tilstrekkelig grunnlag

for sine handlingsvalg, vil megler fraråde budgiver å stille slik frist.

4. Megler skal ikke formidle bud med forbehold om at budet eller forbehold i budet skal holdes skjult (hemmelig) for andre budgivere og interessenter.

5. Megleren vil uoppfordret gi sin vurdering av det enkelte bud overfor selger, når budet er gitt innenfor fristene i punkt 3.

6. Megleren skal, så langt det er nødvendig og mulig, holde budgiverne skriftlig orientert om mottatte bud, herunder budets størrelse, forbehold og akseptfrist. Megler skal så snart som mulig bekrefte skriftlig overfor budgivere at budene deres er mottatt. For øvrig vil megler, på forespørsel fra andre, opplyse om aktuelle bud på eiendommen, herunder relevante forbehold.

7. Kopi av budjournal skal gis til kjøper og selger uten ugrunnet opphold etter at handel er kommet i stand. Dersom det er viktig for budgiver å bevare sin anonymitet, bør budet formidles gjennom fullmektig.

8. Etter at handel har kommet i stand, eller dersom en budrunde avsluttes uten at handel er kommet i stand, kan en budgiver kreve kopi av budjournalen i anonymisert form.

VIKTIGE AVTALERETTLIGE FORHOLD:

1. Det eksisterer ingen angrerett ved salg/kjøp av fast eiendom.

2. Når et bud er inngitt til megler og innholdet i budet er formidlet til selger (slik at selger har fått kunnskap om budet), kan budet ikke kalles tilbake. Budet er da bindende for budgiver frem til akseptfristens utløp, med mindre budet før denne tid avslås av selger eller budgiver får melding om at eiendommen er solgt til en annen. Man bør derfor ikke gi bud på flere eiendommer samtidig dersom man ikke ønsker å kjøpe flere enn en eiendom.

3. Selger står fritt til å forkaste eller akseptere ethvert bud, og er for eksempel ikke forpliktet til å akseptere høyeste bud.

4. Når en aksept av et bud har kommet frem til budgiver innen akseptfristens utløp er det inngått en bindende avtale.

5. Husk at et eventuelt bud fra selger til kjøper (såkalte «motbud»), avtalerettslig er et bindende tilbud som medfører at det foreligger en avtale om salg av eiendommen dersom budet i rett tid aksepteres av kjøper.

Oppdragsnr: 2707260034
Salgsoppgaven er sist oppdatert 10.06.2026

Merete Seim
Avd.leder / Eiendomsmegler

915 88 217
merete.seim@em1sr.no

EiendomsMegler 1 Sotra
Alexander Dale Oens Gate 20, 5353 STRAUME

eiendomsmegler1.no