



Velkommen til

Slettebrekkia 14D
5303 Follese

EiendomsMegler **1**

Velkommen til

Slettebrekkia 14D

5303 Follese

Nydelig familiebolig med flott utsikt og gode solforhold. Bad og kjøkken fra 2025. Luftig planløsning med 4 soverom.

Velkommen til Slettebrekkli 14D, en nydelig familiebolig med flott utsikt og særdeles gode solforhold. Innholdsrik og luftig planløsning. Moderne fargevalg.

Boligen ligger høyt og fritt til på Lindhaugen og byr på en arealeffektiv planløsning med fire soverom, alle på ett plan. Stuen er lys og luftig med vedovn, og har utgang til en stor terrasse mot sør og vest som blir et naturlig samlingspunkt. Kjøkkenet er nytt fra 2025, med integrerte hvitevarer og moderne fronter. Det lekre badet ble oppgradert samme år, med delikate fliser og behagelig gulvvarme. I underetasjen er det et praktisk vaskerom. Beliggenheten er attraktiv med nærhet til idrettsanlegg, turområder og Strusshamn senter. Fra Kleppestø tar hurtigbåtene deg til Bergen sentrum på rundt 14 minutter.

Nøkkelinformasjon

<u>Prisantydning</u>	kr	4 650 000
<u>Omkostninger*</u>	kr	117 340
<u>Totalpris inkl. omk.</u>	kr	4 767 340
<u>BRA/BRA-I</u>		138/132 m ²
<u>Ant. sov.</u>		4
<u>Eiendomstype</u>		Selveierleilighet
<u>Eierform</u>		Eierseksjon
<u>Byggeår</u>		1984
<u>Etasje</u>		1
<u>Energimerking</u>		E

Les salgsoppgaven nøye

Som megler møter jeg hele tiden mennesker på jakt etter drømmeboligen. Fordi boligkjøp er en av de viktigste investeringene du gjør i livet ditt, har jeg full forståelse for at det kan være en krevende prosess. Det er mye informasjon man skal sette seg inn i, og mange spørsmål som dukker opp underveis.

Hovedmålet med denne salgsoppgaven er å gi deg nettopp all informasjonen du trenger, slik at du har det beste grunnlaget for å bestemme deg for om du ønsker å bli med i budrunden eller ikke.

Jeg anbefaler deg å lese nøye gjennom salgsoppgaven, slik at du stiller mest mulig forberedt på visning. Uansett hvilke spørsmål du har, er det bare å ta kontakt med meg.

Lykke til!



Dag Erik Fotland

Avd. Leder / Eiendomsmegler MNEF

920 67 600

dag.erik.fotland@em1sr.no

Informasjon om eiendommen

Pris

Prisantydning	kr	4 650 000
Omkostninger*	kr	117 340
Totalpris inkl. omk.	kr	4 767 340

*Omkostninger

Dok.avg. til staten, 2,5%: kr 116 250

Tinglysning av hjemmelsdok.: kr 545

Tinglysning av pantedok.: kr 545

Sum omkostninger: kr 117 340

Regnestykket forutsetter at det kun tinglyses ett pantedokument og at eiendommen selges til prisantydning. Det tas forbehold om endringer i avgifter/gebyrer.

Boligkjøperforsikring kr 16 400 - 19 200 (valgfritt tillegg)

Offentlige/Kommunale avgifter

Kommunale avgifter: kr 24 857 pr. år for 2026

Kommunale avgifter for eiendommen omfatter eiendomsskatt, vann- og avløpsavgifter og feie- og tilsynsgebyr. Den totale kostnaden kan variere etter eget forbruk.

Renovasjonsgebyr er ikke inkludert og faktureres direkte av BIR. Renovasjonsgebyret består for de fleste kunder av en årlig grunnpris på kr 3 583,35 og en variabel del basert på levert mengde restavfall og avfallsløsning. Levering av matavfall, papir og papp, samt plast-, glass- og metallemballasje er inkludert i grunnprisen.

For kunder med restavfallsspann tilbys tømming hver 14. dag. Renovasjonsgebyret beregnes etter antall tømminger av restavfallsspannet. Grunnprisen inkluderer ingen tømminger av restavfallsspann eller åpninger av restavfallsluker.

Registerbetegnelse

Gnr. 12, bnr. 1322, snr. 1 i Askøy kommune. (Ideell andel 1/1.)

Areal

Tomannsbolig:

BRA-i: 132 m²

BRA-e: 6 m²

BRA total: 138 m²

Første etasje:

BRA-i: 121 m².

Gang, stue/kjøkken, bad, 4 soverom og trapperom.

BRA-e: 6 m². Bod

Underetasje:

BRA-i: 11 m². Vaskerom

Bygningssakkyndiges kommentar til arealoppmåling

Nettoareal for rommene:

Gang 12,9 m² Stue/kjøkken 51,3 m² Bad 6,1 m² Trapperom 2,4 m² Soverom 8,4 m², 6,8 m², 22,7 m² og

6,8 m²

Arealene er beregnet ut ifra oppmåling på stedet. Sammenlagt areal oppgitt for de respektive rom utgjør boligens nettoareal. Dette vil avvike fra bruksareal da det gjør fratrukk for det areal interne vegger, sjakter, trappehull osv. opptar.

Arealene er oppgitt av bygningssakkyndig på grunnlag av NS3940(2023).

Internt bruksareal (BRA-i) er areal innenfor boligens omsluttende vegger. Det er for eksempel stue, soverom, kjøkken, entré, bad, loftsrom, innvendig bod og gangareal mellom disse. Dersom boligen består av en bruksenhet med flere selvstendige boenheter, skal de selvstendige boenhetene kategoriseres som BRA-i. Et eksempel på dette kan være en enebolig med adskilt utleieenhet.

Eksternt bruksareal (BRA-e) er for eksempel en ekstern bod, kjellerstue med egen inngang, gjesterom, tilleggsbygg eller andre rom som tilhører boenheten, men som ikke er direkte tilknyttet det interne arealet. Tilleggsbygg kan være for eksempel garasje, naust eller utvendig bod.

Innglasset balkong (BRA-b) er innglassede balkonger, verandaer og altaner som disponeres av boenheten.

Terrasse- og balkongareal (TBA) er arealet av terrasser, altaner, verandaer og åpne balkonger som er tilknyttet boenheten.

Boligens gulvareal (GUA) er boligens samlede gulvareal, og areal med lav takhøyde (ALH) er areal uten krav til minste himlingshøyde.

Antall soverom

4

Eierform

Eier (eierseksjon)

Boligtype

Del av tomannsbolig.

Etasje

1

Parkering

Parkering for flere biler på eiendommens fellesareal.

Sameiets eiendom

Tomteareal er 997 m² på eiet tomt.

Tomten disponeres av seksjonseierne iht. seksjoneringsbegjæring / sameievedtekter.

Tomtebeskrivelse

Boligsameiets tomt er på ca. 997 m² og er naturlig oppdelt mellom seksjonene. Tomten er pent opparbeidet med hage, plen og beplantning. Det er asfaltert parkeringsareal på eiendommen. Eiendommen er solrikt og har fin utsikt. Eiendommen har tinglyst veirett over gnr. 12 bnr. 221 og gnr. 12 bnr. 16.

Sameiebrøk

130/208

Byggeår

1984

Innhold

Vertikaldelt tomannsbolig over to plan som består av følgende rom:

Første etasje:

Vindfang , gang, stue/kjøkken, bad, 4 soverom og trapperom.

Underetasje:

Vaskerom.

Frittstående bod.

Stor treterrasse mot sør og vest med utgang fra stuen.

Det er noen mindre avvik mellom godkjente byggetegninger og dagens planløsning. Etasjen har i dag fire soverom og stue/kjøkken i åpen løsning, mens godkjente tegninger viser fire soverom og tv-stue. Et separat wc-rom er lagt til badet for å gjøre dette større. En kort vegg mellom vindfang og soverom er også flyttet noe for å oppnå bedre plass for klær og sko. Slike endringer i romfordeling innenfor boligens hoveddel utgjør ikke en bruksendring, og dagens betegnelser er beholdt. Endringen medfører ikke søknadsplikt så lenge bærevegger ikke er berørt.

Standard

En gjennomgående oppgradert familiebolig på Lindhaugen, med fire soverom, nytt kjøkken og nytt bad – alt samlet i én etasje med direkte utgang til en stor treterrasse mot sør og vest. Boligen er oppført i 1984, men bærer lite preg av det: Kjøkkenet er skiftet ut i 2025, badet er oppgradert i 2025 med membran, tettesjikt og sluk, og varmpumpe er montert i 2025. Planløsningen er arealeffektiv og luftig, med stue og kjøkken i åpen løsning som strekker seg mot terrassen og den flotte utsikten.

Gang:

Gangen er romslig og godt planlagt, med flislagt gulv og downlights i taket. Innvendige dører er formpressede fyllingsdører i hvitt, og inngangsdøren er malt med sidevindu som slipper inn dagslys. Fra entréen er det direkte adkomst til bad, soverom og videre inn mot stue og kjøkken. Trappenedgangen til vaskerommet i underetasjen ligger også her.

Stue/kjøkken:

Et herlig rom med store vindusflater og rikelig med naturlig lysinnslipp. Flott utsikt over nærområdet og mot Byfjellene, Liatårnet, Hjeltefjorden og innseilingen til Bergen by. Rommets utforming gir naturlig oppdeling og varierte innredningsmuligheter. Det er åpen løsning mot kjøkkenet, men kjøkkendelen er likevel naturlig adskilt. Fra stuen er det utgang til det flotte uteområdet. Rommets vinkel mot sørvest har hevet himling for ekstra romfølelse. Oppvarmingen kommer fra en luft-til-luft varmpumpe, men det er også en rentbrennende peisovn fra 2025 om det skulle bli ekstra kaldt.

Kjøkkenet ble oppgradert i 2025 og har glatte finerte fronter i mørk eikefarge. Kjøkkenet har rikelig med både benkeplass og oppbevaringsplass. Innredningen har en praktisk utforming med høyskap på endeveggen. Hvitewarene er integrerte og medfølger. Nydelig utsikt også fra kjøkkenet. Belysning fra downlights.

Bad:

Badet ble oppgradert av fagfolk i 2025. Rør, sluk, elektro, membran, paneler og fliser ble fornyet. På gulvet med varme har flisene marmorutseende. Våtromsplatene på veggen er i samme stil. Dusjonen er flislagt med mørke fliser lagt i fiskebensmønster. Den innholdsrike baderomsinnredningen er i lys eik med heldekkende hvit servant. Det er også to ekstra høyskap for utvidet lagringsplass. Himlingen er platet med belysning fra downlights.

Hovedsoverom m/"Walk-in"

Hovedsoverommet er et imponerende rom på drøye 20 kvm med eget "walk-in". Ekstra takhøyde gir en ekstra dimensjon. Store vindusflater også på soverommet. Dette rommet kan også brukes som en ekstra stue/tv-stue om dette skulle ønskes. Da kan garderobedelen brukes som et soverom slik at antall soverom blir beholdt.

Garderoberoommet er innredet med hengestang, hyller og skuffer. Et vindu mot hagen gir naturlig lysinnslipp. Et gjennomtenkt oppsett for den som ønsker orden på klærne.

Soverom II:

"Barnerommet" får en på høyre hånd med en gang en kommer inn i boligen, vegg-i-vegg med "walk-in"-delen av hovedsoverommet. Et koselig og flott rom med utsikt mot gårdsplassen i vest. Et høyskap på veggen mot entreen gir plass til oppbevaring og lagring.

Soverom III:

Det tredje soverommet er plassert i det nordøstlige hjørnet av etasjen, også dette rommet av god størrelse. En smart utforming kan gi plass for garderobe/skap. Rommet har også utsikt mot uteplassen i vest.

Soverom IV:

Det fjerde soverommet er i det sørøstlige hjørnet, "bak" kjøkkenet. Rommet har inngang fra gangen og utsikt mot den flotte hagen i sør.

Underetasje:

Vaskerom:

Med trapp fra hovedetasjen kommer en ned på vaskerommet. Stort og praktisk rom på ca. 11 kvm. Rommet har skyllekar, opplegg for vaskemaskin og en 194 liters varmtvannsbereeder fra 2008. Fliser på gulvet og lysmalte vegger og himling. Rommet har rikelig med plass til oppbevaring.

Overflater:

Gulv: Fliser i entré og bad. Laminat i stue, kjøkken og soverom. Fliser med elektriske varmekabler i vaskerom.

Vegger: Panel, plater og malte overflater. Baderomsplater og fliser på bad.

Himling: Malte himlingsplater.

Lagring:

Ekstern bod på ca. 6 m² tilknyttet boligen. Garderoberoom med innredning (hengestang, hyller og skuffer) tilknyttet hovedsoverommet.

Selger har innhentet en tilstandsrapport av boligen/eiendommen som er inntatt i salgsoppgaven. Av rapporten fremgår det at en eller flere bygningsdeler har fått tilstandsgrad ikke undersøkt/ikke tilgjengelig for undersøkelse (TG IU), 2 (TG2) og/eller 3 (TG3). Rapporten beskriver også avvik på undersøkte bygningsdeler uten tilstandsgrad. Rapporten inneholder informasjon om avvikene og konsekvensen av disse. For avvik som er gitt TG3 har den bygningsfaglige i tillegg gitt et anslag på hva det vil koste å utbedre disse avvikene. Ettersom kjøper regnes å være kjent med forhold som tydelig fremgår av tilstandsrapporten, oppfordres du til å sette deg grundig inn i rapporten i sin helhet.

Følgende kontrollpunkter har fått TG3 - "Store eller alvorlige avvik":

* Vaskerom: Våtrommet må oppgraderes for å tåle normal bruk etter dagens krav. Vaskerom er fra byggeår og har eldre/opprinnelige innredninger og overflater.

Følgende kontrollpunkter har fått TG2 - "Avvik som kan kreve tiltak":

- * Taktekking: Mer enn halvparten av forventet brukstid er passert på taktekingen og undertaket. Opprinnelig tekking.
- * Nedløp og beslag: Det mangler snøfangere på hele eller deler av taket. Mer enn halvparten av forventet brukstid er passert på renner/nedløp/beslag.
- * Veggkonstruksjon: Flere råteskadde bord på østvegg samt svertesopp på kledningen flere steder.
- * Takkonstruksjon/loft: Fuktskade i sutaksplate rundt en takgjennomføring. Eier har utbedret årsaken til fuktskadene.
- * Rom under terreng: Utforede yttervegger innvendig under terreng er en risikokonstruksjon med hensyn til fukt og kondensproblemer. Det er kun vaskerommet som ligger under terreng i denne boenheten.
- * Kjøkken: Det er kun kullfilterventilator på kjøkkenet og heller ikke andre forserte/mekaniske avtrekksløsninger fra kokesonen.
- * Avløpsrør: Mer enn halvparten av forventet brukstid er passert på innvendige avløpsledninger.
- * Tomteforhold: Mer enn halvparten av forventet levetid på drenering er overskredet. Opprinnelig drenering, utvendig fuktsikring er ikke synlig.
- * Utvendige vann- og avløpsledninger: Mer enn halvparten av forventet brukstid er passert på utvendige avløpsledninger og vannledninger.

TGIU - Ikke undersøkt/utilgjengelig

- * Innvendig: Etasjeskille/gulv mot grunn. Retningsavvik er ikke kontrollert. Boligen var møblert på befaringsdagen.
- * Vaskerom: Det er på grunn av bygningsmessige hindringer ikke fysisk mulig å foreta hulltaking i vegg bak våtzone. Vegger i vaskerom er mot grunnmur og mot nabo.
- * Tomteforhold: Fall på terreng under treterrassen er ikke kontrollert.

Helse, miljø og sikkerhet

- * Innvendig trapp: Åpninger i rekkverk og mellom trinn i innvendig trapp er større enn dagens forskriftskrav, og det mangler håndløper på vegg i trappeløpet.
- * Radon: Det er ikke foretatt radonmålinger, og bygget er ikke utført med radonsperre.

Innbo og løsøre

Når ikke annet er avtalt, overdras eiendommen med innredninger og utstyr som etter lov, forskrift eller annet offentlig vedtak skal følge med, jf. avhendingsloven. Det samme gjelder varig innredning og utstyr som enten er fastmontert eller er særskilt tilpasset bygningen. Loven inneholder ingen detaljert oversikt over hva som omfattes av «innredning og utstyr», og over hva som skal regnes som «fastmontert eller særskilt tilpasset». Partene kan fritt avtale hva som skal følge eiendommen ved salg. Bransjens liste over løsøre og tilbehør som skal følge med eiendommen, er en del av avtalen mellom kjøper og selger dersom ikke annet er opplyst i salgsoppgaven, kjøper har tatt forbehold i bud eller annen måte er inngått. Er ikke annet avtalt, vil løsøre og tilbehør medfølge slik dette fremkommer av avhendingsloven og bransjens tilbehørsliste inntatt i salgsoppgaven.

Beliggenhet

Høy, fri og luftig beliggenhet med flott utsikt og gode solforhold. Boligen er beliggende på Lindhaugen, i overgangen Strusshamn og Follese. Dette er et rolig område som kombinerer nærhet til natur med en sentral beliggenhet på Askøy. Turmuligheter i skog og mark finner en like utenfor døren, samtidig som hverdagens nødvendigheter er innen rekkevidde. Follese skole og Nab Skogen barnehage ligger i gangavstand, og busstoppet er bare noen minutter unna. For aktive familier er Skogen idrettsanlegg med fotballpark like i nærheten. Dagligvarehandel kan gjøres på vei hjem fra jobb, med flere alternativer en kort kjøretur unna. Strusshamn senter er også i gangavstand med alle sine butikker. Treningssenteret Next, er bl.a.

lokalisert her.

Havnen i Strusshamn er også verd å nevne. En riktig "sørlandsidyll" med sine småhus og eldre bebyggelse. Det er også en liten badeplass til sjø i nærområdet.

Noen minutters kjøring unna ligger Kleppestø, kommunenes administrasjonssenter, og det er drøye 15 minutters kjøring til Bergen sentrum.

Området har også god offentlig kommunikasjon. Busstopp like ved, noen få minutters gange unna.

Fra Kleppestø går det også hurtigbåt til Strandkaaien i Bergen. Overfartstiden er ca. 14 minutter.

Adkomst

Kjør over Askøybroen og videre rett frem gjennom Stongafjellstunnelen. I rundkjøringen tar en til venstre. Umiddelbart etter kommer en til en ny rundkjøring, her tar en andre avkjørsel, mot Follese og Hetlevik. Følg veien en drøy kilometer og ta til høyre i rundkjøringen. Ta deretter på ny til høyre opp Slettebrekkli. Følg veien oppover til nr.14D.

Det vil være skiltet med visningsskilt fra EiendomsMegler 1 ved fellesvisninger.

Byggemåte

Beskrivelse av byggemåte er hentet fra eiendommens tilstandsrapport. Tomannsbolig oppført i 1984 over to plan. Ytterveggene er oppført i isolert bindingsverk med stående trekledning. Etasjeskillet er et trebjelkelag. Taket er en saltakskonstruksjon av takstoler med sutaksplater og kaldt loft, tekket med betongstein. Vinduer med 2-lags glass i malte trekarmer har varierende alder, hvor de opprinnelige er fra byggeåret. Boligen har malt gatedør og terrassedør med 2-lags glass i malte trekarmer.

Brukstillatelse / Ferdigattest

Det er utstedt brukstillatelse den 16.05.1984 og ferdigattest den 10.02.2004. At slike tillatelser/attester eksisterer gir ingen garanti for at det ikke senere er utført arbeider som ikke er byggemeldt/godkjent.

Hvitevarer

Det gjøres oppmerksom på at det kun er de integrerte hvitevarene på kjøkkenet som medfølger i kjøpet. Hvitevarene leveres uten noen form for garantier, utover eventuelle gjenværende leverandørgaranti.

Oppvarming

- * Varmepumpe (luft-til-luft) i stue.
- * Det er montert balansert ventilasjon med varmegjenvinning.
- * Peisovn fra 2025 i stue.
- * Ellers elektrisk oppvarming.

Dersom det er rom i boligen som ikke har vegg-/fastmonterte ovner så følger det heller ikke med ovner i disse rommene. Varmekilder er ikke funksjonstestet.

Informasjon strømforbruk: I følge egenerklæring er denne eiendommen tilknyttet strømvikten Norgespris, en fastprisavtale vedtatt av Stortinget gjeldende fra 1. oktober 2025. Avtalen følger målepunktet (strømmåleren) i boligen, og overtas automatisk av ny eier eller leietaker ved eierskifte. Bindingstid: Gjelder ut 2026.

Info energiklasse

Denne boligen er energimerket. På en skala fra A til G, der A er best, har denne boligen oppnådd oransje E (en normalbolig vil gjerne ligge i området C-F). Kopi av energiattest ligger vedlagt i salgsoppgaven eller kan fås ved henvendelse til megler.

TV/Internett/Bredbånd

Det er til enhver tid kjøper sitt ansvar å foreta sine egne undersøkelser vedrørende internett og tv-leverandører. Ny eier må selv besørge bestilling av de tjenester man ønsker og selv dekke

kostnader ved dette.

Adgang til utleie

Bolig med en boenhet som fritt kan leies ut i sin helhet. Deler av boligen kan også leies ut, forutsatt at det er en del av boligens godkjente hoveddel med rom godkjent for varig opphold og at den utleide delen ikke er adskilt som en selvstendig boenhet.

Radon

Det er ikke utført radonmåling og det er heller ikke krav til dette. Kjøper overtar eiendommen slik og er selv ansvarlig for å utføre eventuelle tiltak. For mer informasjon vedrørende radon se www.dsa.no.

Bygget er ikke utført med radonsperre.

Regulering

Eiendommen ligger i uregulert område, men arealet er i kommuneplanen avsatt til: Boligbebyggelse, nåværende.

Planid: 9001

Plannavn: KOMMUNEPLANENS AREALDEL 2012- 2023

Plantype: Kommuneplanens arealdel

Status: Endelig vedtatt arealplan

Ikrafttredelse: 13.12.2012

Kommuneplanen er under rullering.

Planid: 9002

Plannavn: Kommuneplanens arealdel 2024-2036

Status: Planlegging igangsatt

Plantype: Kommuneplanens arealdel

Vi anbefaler alle budgivere å sette seg inn i gjeldende reguleringsbestemmelser. Kopi av situasjonskart, målebrev, reguleringsplaner m/bestemmelser etc. ligger vedlagt i salgsoppgaven eller kan fås ved henvendelse til megler. Vi oppfordrer interessenter til å gjøre seg kjent med disse.

Vei, vann og avløp

Eiendommen er tilknyttet offentlig vann og avløp. Alle eiendommer som er tilknyttet offentlig vann og avløp har private stikkledninger, som vedlikeholdes for eiers egen regning. For ytterligere opplysninger om de private stikkledningene tar man kontakt med kommunen. Privat vei, som vedlikeholdes av brukerne, fram til den offentlige veien. Kostnader til drift og vedlikehold vil påløpe når de foreligger.

Skattemessig formuesverdi

Primærverdi: Kr 935 593 for 2024.

Sekundærverdi: Kr 3 742 371 for 2024.

Formuesverdien er innhentet fra Skatteetaten og gjelder formuesverdier som viser den verdien som var tilgjengelig på innhentingstidspunktet, og det tas forbehold om senere endringer.

Stortinget har vedtatt en ny modell for beregning av formuesverdi for bolig. Den nye utregningsmodellen beregner boligverdier basert på grunnkretser i stedet for kommuner, og skal benyttes fra og med inntektsåret 2026.

Dette kan medføre at markedsverdien settes høyere eller lavere enn tidligere og innebærer at både selger og megler kan benytte tall som ikke nødvendigvis er oppdaterte på tidspunktet for utarbeidelse av salgsoppgaven.

Det tas derfor forbehold om at formuesverdien kan bli endret og eventuelt øke ved endelig

fastsettelse i skatteåret.

For primærbolig utgjør formuesverdien 25 % av beregnet eller dokumentert markedsverdi opptil kr 10 000 000, og deretter 70 % av den delen som overstiger dette beløpet.

For sekundærbolig utgjør formuesverdien 100 % av beregnet eller dokumentert markedsverdi.

Barnehage/skole/skolekrets/fritid

Barnehage og barneskole i kort gangavstand.

Skolekrets: Follese.

Offentlig kommunikasjon

Holdeplass for offentlig transport i hovedveien like nedenfor boligen.

Andre opplysninger

Visning

Eiendommen har visning som annonsert på Internett, blant annet eiendomsmegler1.no og finn.no, eller ved at interesserte kjøpere gjør en nærmere avtale med megler.

Meglers plikt til å stanse gjennomføring av handelen – hvitvaskingsloven

I henhold til Hvitvaskingsloven har meglerforetaket plikt til å gjennomføre kundetiltak (ID kontroll, kontroll av reelle rettighetshavere, mv). Kundetiltak skjer løpende og vil blant annet gjennomføres når handel inngås og ved gjennomføring av oppgjøret, samt dersom det foreligger mistanke om hvitvasking eller terrorfinansiering.

Dersom kundetiltak ikke kan gjennomføres, skal meglerforetaket ikke gjennomføre transaksjonen med kjøper. Ved meglerforetakets avvikling av kundeforholdet, vil avtalen mellom partene være bindende, men meglerforetaket kan ikke bidra i gjennomføringen av handelen. Det kan ikke gjøres ansvar gjeldende mot meglerforetaket som følge av at meglerforetaket overholder sine plikter etter Hvitvaskingsloven.

Meglerforetaket er forpliktet til å rapportere mistenkelige transaksjoner til Økokrim.

Budgivning

Megler kan ikke formidle bud med kortere akseptfrist enn klokken 12:00 første virkedag etter siste annonserte visning, dersom selger er forbruker. Det kan hende at fristene for å akseptere bud blir kortere etter hvert som det kommer inn nye bud. Det er budgiver som setter fristen for når et bud må være akseptert og denne fristen er absolutt. Det betyr at selger må akseptere budet og kjøper må ha mottatt aksepten innen fristens utløp. Dersom du legger inn bud tett opp mot akseptfristen, er det en reell fare for at eiendommen blir solgt før budet når frem til megler. Dersom selger ikke er forbruker (firma/profesjonell aktør), gjelder ikke bestemmelsen om at megler ikke kan formidle bud med kortere akseptfrist enn kl 12:00 første virkedag etter siste annonserte visning.

Husk å ringe til megler etter du har sendt et bud eller budforhøyelse, for å forsikre deg om at budet er mottatt av megler. Megler tar ikke ansvar for forsinkelser på el- eller telenettet, eller andre tekniske feil.

Alle bud og budforhøyelser med eventuelle forbehold, opplysning om finansiering og ønsket overtakelse, skal sendes skriftlig til megler.

Megler kan ikke formidle bud med forbehold om at budet eller forbehold i budet (hemmelige bud og/eller hemmelige forbehold) skal holdes skjult for andre budgivere og interessenter.

Megler skal sende skriftlig varsel om bud og budforhøyelser, som kan formidles, til budgiver, selger og interessenter. Når et bud aksepteres, skal megler sende skriftlig beskjed om det til både budgiver og selger.

Megler skal kontrollere budgivers finansiering før handel inngås. Dersom slik kontroll ikke lar seg gjennomføre, skal selger motta skriftlig informasjon om dette, og mulige konsekvenser. Dersom megler ikke får kontrollert budgivers finansiering, kan det derfor medføre at en annen budgiver – også en med lavere bud – anbefales overfor selger.

For å legge inn bud kan du enkelt legge inn bud via EiendomsMegler 1s «gi bud»-knapp i nettannonsen, eller benytte budskjema, elektronisk budgivning, skannet budskjema sendt på e-post eller annen godkjent skriftlig metode.

Skal du legge inn bud må du legitimere deg med kopi av legitimasjon og signatur. Kravet til legitimasjon og signatur er oppfylt dersom budgiver benytter e-signatur, for eksempel BankID.

Ta en prat med megler om hvordan du legger inn bud.

Overtakelse

Overtakelse etter nærmere avtale med selger. Vær vennlig å angi ønsket overtakelsesdato i vedlagte budskjema.

Eier

Stian Hjelmeseter Oppedal
Hanna Hjelløkken

Heftelser

På eiendommen er det tinglyst følgende heftelser og rettigheter som følger eiendommens matrikkel ved overskjøting til ny hjemmelshaver:

4627/12/1322/1:

23.03.1983 - Dokumentnr: 3110 - Bestemmelse om veg

Rettighetshaver: Knr: 4627 Gnr: 12 Bnr: 1322

Bestemmelse om garasje/parkering

Bestemmelse om vann/kloakkledning

Gjelder denne registerenheten med flere

Eiendommen har rett til 4 meter bred vei frem til parsellen. Hovedbruket (gnr. 12 bnr. 221) har rett til samme innkjørsel. Eiendommen har også rett til parkeringsplass med garasje og til å legge vann- og kloakkledninger over hovedbruket, med rett til å foreta nødvendige reparasjoner. Eiendommen har gjerdeplikt.

23.03.1983 - Dokumentnr: 3111 - Bestemmelse om veg

Rettighetshaver: tidligere eier.

Gjelder denne registerenheten med flere

Overført fra: Knr: 4627 Gnr: 12 Bnr: 1322

Eiendommen har veirett i vei nr. 2 på bnr. 12 fra fylkesveien frem til grensen mot gnr. 12 bnr. 221. Erklæringen inneholder også en betalingsforpliktelse for tilknytningsgebyr på kr 30 000,-.

22.03.2007 - Dokumentnr: 278145 - Seksjonering

Opprettet seksjoner:

Snr: 1

Formål: Bolig

Sameiebrøk: 130/208

Dokumentet omhandler seksjonering av eiendommen. Tomtearealet er felles for begge seksjoner. Begge seksjoner får tildelt 1,5 parkeringsplasser hver.

01.01.2020 - Dokumentnr: 108159 - Omnummerering ved kommuneendring

Tidligere:

Knr: 1247 Gnr: 12 Bnr: 1322 Fnr: 0 Snr: 1

Legalpant: Sameierne er solidarisk ansvarlig for sameiets økonomi. Andre seksjonseierne har lovbestemt panterett (utinglyst pant) i seksjonen for krav mot eieren som følger av sameieforholdet for inntil 2 G (folketrygdens grunnbeløp). Rentenivå, eventuelt nye låneopptak, endret nedbetalingsplan, opphør av avdragsfri periode, investeringer, vedlikehold, rehabilitering, inngåelse av nye tjenesteaftaler og årsmøtevedtak kan påvirke felleskostnadenes størrelse.

Andre rettigheter og forpliktelser

Dersom eiendommen er skilt ut fra en annen (såkalt hovedbøl) er det mulig at det er tinglyst rettigheter eller forpliktelser knyttet til eiendommen i form av erklæringer og/eller avtaler (såkalte servitutter) som ikke fremgår av grunnboken for denne eiendommen.

Andre relevante opplysninger

Eierforholdet reguleres av eierseksjonsloven av 16.06 2017 nr. 65. Med eierseksjon forstås sameieandel i bebygd eiendom med tilknyttet enerett til bruk av bolig. Ingen kan direkte eller indirekte erverve mer en to boligseksjoner i et boligsameie jf. eierseksjonsloven § 23. Dersom et erverv har funnet sted i strid med eierseksjonslovens regler kan Kartverket nekte overskjøting. Dersom overskjøting blir nektet, er kjøper likevel forpliktet til å gjennomføre handelen med selger, og oppgjør til selger vil finne sted tross manglende overskjøting. Seksjonseiere kan

holdes solidarisk ansvarlig for andres mislighold av fellesutgiftene i forhold til sin sameiebrøk. I følge Eierseksjonsloven skal det foreligge vedtekter i et sameie. Vedtektene kan endres iht. bestemmelsene i lov om eierseksjon. Manglende sameievedtekter medfører ikke at det er et «ulovlig» sameie, men sameierne anbefales å bidra til at det opprettes slike vedtekter som loven tilsier.

Meglernes vederlag og utlegg

Provisjon* 1,50% av salgssum (Minimumsprovisjon kr 59 900,-)

Betalingsutsettelse, kr 1 500,-

Grunnbokutskrift og tinglyste dokumenter pr. stk., kr 360,-

Markedspakke, kr 19 900,-

Oppgjørshonorar*, kr 9 900,-

Tilretteleggingshonorar, kr 16 900,-

Visningshonorar (alle inklusiv), kr 3 500,-

Tinglysing hjemmelsesklering, kr 545,-

Tinglysingsgebyr, pant med urådighet, kr 545,-

Utlegg foto. Endelig pris avhenger av ev. tilvalg hos fotograf, kr 6 500,-

Innhenting av opplysninger fra kommunen, kr 5 500,-

Dersom eiendommen ikke blir solgt skal selger betale et vederlag på kr 10 000,- samt øvrige vederlag og utlegg vist over, med unntak av kostnadene merket med*.

EiendomsMegler 1 har tilknytning til følgende foretak som tilbyr produkter eller tjenester i forbindelse med oppdraget:

Leverandører:

- Fremtind forsikring
- HELP forsikring
- Vend Marketplaces (Finn.no)
- Visma Meglerfront
- SpareBank 1 Sør-Norge
- Dun & Bradstreet
- Ambita

Tilstandsrapport/Takst

Rapport er avholdt av bygningssakkyndig Takst Vestland AS den 03.06.2026.

Sammendrag selgers egenerklæring

Selger har fylt ut egenerklæringsskjema som er vedlagt salgsoppgaven. Interessenter oppfordres til å gjøre seg kjent med denne, da den inneholder viktige opplysninger om eiendommen.

Boligselgerforsikring

Selgeren har kjøpt boligselgerforsikring fra Fremtind forsikring. Forsikringen dekker selgerens økonomiske ansvar hvis du oppdager feil eller mangler som omfattes av avhendingsloven. Forsikringen gjelder fra kjøpers overtagelse av eiendommen og varer i fem år. I tillegg dekker forsikringen perioden mellom budaksept og overtagelse begrenset til 12 måneder. Forsikringsdekningen er begrenset til salgssum, maksimalt 14 millioner kroner. For kombinasjonseiendommer gjelder forsikringen kun for boligdelen. Se nettsidene til SpareBank 1 for mer informasjon om hva forsikringen dekker og hvilke begrensninger som gjelder. Kjøper har plikt til å gjøre seg kjent med selgers egenerklæring. Egenerklæringen er lagt ved salgsoppgaven.

Boligkjøperforsikring

Boligkjøperforsikring er en rettshjelpsforsikring som gir trygghet og profesjonell juridisk hjelp dersom det oppdages uventede feil eller mangler ved boligen de neste fem årene. Advokatforsikring for boligeiere har samme dekning som boligkjøperforsikring + fullverdig advokathjelp på viktige rettsområder i privatlivet. Les mer om begge forsikringene i vedlagte materiell eller på help.no. Det gjøres oppmerksom på at meglerforetaket mottar kr 6.400,- i kostnadsgodtgjørelse for hver forsikringsavtale som formidles på Advokatforsikring for boligeiere og kr 5.400,- i kostnadsgodtgjørelse for Boligkjøperforsikring. Boligkjøperforsikring kan kun tegnes av privatpersoner som kjøper bolig til eget formål, og gjelder ikke for foretak eller næringsbygg.

Avtalebetingelser

Eiendommen selges etter reglene i avhendingsloven.

Salgsoppgaven er basert på de opplysningene selger har gitt til bygnings sakkyndig og megler, samt opplysninger innhentet fra kommunen, Statens kartverk og andre tilgjengelige kilder.

Eiendommen skal overleveres kjøper i tråd med det som er avtalt. Det er viktig at kjøper setter seg grundig inn i alle salgsdokumentene, herunder salgsoppgave, tilstandsrapport og selgers egenerklæring. Kjøper anses kjent med forhold som er tydelig beskrevet i salgsdokumentene. Forhold som er beskrevet i salgsdokumentene kan ikke påberopes som mangler. Dette gjelder uavhengig av om kjøper har lest dokumentene. Alle interessenter oppfordres til å undersøke eiendommen nøye, gjerne sammen med fagkyndig før bud inngis. Kjøper som velger å kjøpe usett kan ikke gjøre gjeldende som mangel noe han burde blitt kjent med ved undersøkelsen.

Dersom det er behov for avklaringer, anbefaler vi at kjøper rådfører seg med eiendoms megler eller en bygnings sakkyndig før det legges inn bud.

Dersom kjøper ikke er forbruker selges eiendommen «som den er», og selgers ansvar er da begrenset jf. § 3-9 1. ledd 2. pktm. Informasjon om kjøpers undersøkelsesplikt, herunder oppfordringen om å undersøke eiendommen nøye, gjelder også for kjøpere som ikke anses som forbrukere.

På grunn av ulike avtalevilkår kan selger vurdere bud fra en som ikke er forbruker, ulikt fra en forbrukers bud. Dersom kjøper ikke er forbruker, er selger sitt mulige mangelsansvar begrenset fordi eiendommen selges "som den er". Selger kan ikke ta «som den er» forbehold ovenfor en forbrukerkjøper. Selv et lavere bud fra en som ikke er forbruker kan foretrekkes fordi begrensningen i mulig mangelsansvar kan ha egenverdi for selger. Selger står fritt til å forkaste eller akseptere ethvert bud, og er for eksempel ikke forpliktet til å akseptere høyeste bud.

Budgivere får informasjon dersom andre bud er inngitt av en som ikke er forbruker.

Forbrukerkjøp - definisjon

Med forbrukerkjøp menes kjøp av eiendom når kjøperen er en fysisk person som ikke hovedsakelig handler som ledd i næringsvirksomhet.

Forbruker – avtalevilkår

Eiendommen har en mangel dersom den ikke er i samsvar med kravene som følger av avtalen, eller det foreligger brudd på bestemmelsene i avhendingsloven §§ 3-2 til 3-8. Hvis eiendommen ikke er i samsvar med det kjøperen må kunne forvente ut ifra alder, type og synlig tilstand, kan det være grunnlag for mangelskrav. Det samme gjelder hvis det er holdt tilbake eller gitt uriktige opplysninger om eiendommen. Dette gjelder likevel bare dersom man kan gå ut ifra at det virket inn på avtalen at opplysningen ikke ble gitt eller at uriktige opplysninger ikke blir rettet i tide på en tydelig måte.

En bolig som har blitt brukt i en viss tid, har vanligvis blitt utsatt for slitasje og skader kan ha oppstått. Slik bruksslitasje må kjøper regne med, og det kan avdekkes enkelte forhold etter overtakelse som nødvendiggjør utbedringer. Normal slitasje og skader som nødvendiggjør utbedring, er innenfor hva kjøper må forvente og vil ikke utgjøre en mangel.

Boligen kan ha en mangel etter avhendingsloven § 3-3 dersom det er avvik mellom opplyst og faktisk innvendig areal, forutsatt at avviket er på 2% eller mer og minimum 1 kvm.

Ved beregning av et eventuelt prisavslag eller erstatning må kjøper selv dekke tap/kostnader opptil et beløp på kr 10 000 (egenandel).

Ikke-forbruker (næringsdrivende) – definisjon

Hvis kjøper er en juridisk person, eller en fysisk person som hovedsakelig handler som ledd i næringsvirksomhet, vil kjøpet ikke anses som et forbrukerkjøp.

Ikke-forbruker – avtalevilkår

Eiendommen har en mangel dersom den ikke er i samsvar med kravene som følger av avtalen. Eiendommen selges «som den er», og selgers ansvar utover det konkret avtalt er da begrenset etter avhendingsloven § 3-9, første ledd andre setning.

Avhendingsloven § 3-3 andre ledd fravikes, og hvorvidt boligens arealsvikt utgjør en mangel vurderes etter avhendingsloven § 3-8.

En forutsetning for salget er at skjøtet for eiendommen tinglyses på kjøper. Interessenter og kjøper må godta at selger og megler bruker elektronisk kommunikasjon i salgsprosessen.

I tråd med eiendomsmeglingsforskriften vil informasjon om oppdragsgiver, salgsobjektet, interessenter og kjøper bli lagret av meglerforetaket i min. 10 år. Se em1.no for mer informasjon om vår behandling av personopplysninger.

Betalingsbetingelser

Kjøpesum og alle omkostninger skal være innbetalt til meglers klientkonto senest siste arbeidsdag før overtakelse. Det forutsettes at skjøte tinglyses på ny eier. Dersom kjøper ikke ønsker hjemmeloverføring av eiendommen til seg må det tas forbehold om dette i bud.

Personopplysningsloven

I henhold til personopplysningsloven gjør vi oppmerksom på at interessenter som henvender seg til megler vil bli registrert for videre oppfølging. For å bidra til effektive og sikre transaksjoner, er det nødvendig at eiendomsmeglingsforetakene og finansieringsforetakene kan utveksle opplysninger, herunder personopplysninger, av betydning for transaksjonen, raskt. For dette formålet er det utviklet en løsning som gjør at kjøpers og selgers finansieringsforbindelse vil kunne hente ut kjøpekontrakten og strukturerte data fra denne (navn, kjøpesum, overtagelsesdato o.l.) gjennom Altinn.

Vedlegg

Videre i denne salgsoppgaven ligger vedlegg. Disse inneholder viktig informasjon om eiendommen og må gjennomgås før bud gis.

Finansiering

EiendomsMegler 1 setter deg gjerne i forbindelse med en dyktig finansiell rådgiver i SpareBank 1. Kontakt din megler om dette.

Forsikring

Som kjøper av bolig gjennom EiendomsMegler 1 tilbyr Fremtind Forsikring spesielt gunstig forsikring. Din megler setter deg gjerne i forbindelse med en god forsikringsrådgiver.

Verdivurdering

Vi tilbyr verdivurdering av boligen din dersom du planlegger å selge. Verdivurdering er en beregning av eiendommens reelle markedsverdi, basert på solid erfaring og kunnskap om eiendomsmarkedet der du bor.

Ansvarlig megler

Dag Erik Fotland
Avdelingsleder / Eiendomsmegler MNEF
Telefon: 920 67 600
E-post: dag.erik.fotland@em1sr.no

EiendomsMegler 1 Askøy og Øygarden
Postboks 395
5323 KLEPPESTØ
Org. nr. 958427700

Opplysninger i salgsoppgaven er godkjent av selger.

SLETTEBREKKLIA 14D

Nabolaget Follese - vurdert av 59 lokalkjente

NABOLAGET SPESIELT ANBEFALT FOR

- Familier med barn
- Etablerere
- Godt voksne



OFFENTLIG TRANSPORT

Stølahøyden	6 min
Linje 491	0.5 km
Jernbanestasjonen i Bergen	20 min
Linje F4, L4, R40	16.9 km
Bergen Flesland	24 min

SKOLER

Follese skole (1-7 kl.)	11 min
143 elever, 7 klasser	0.9 km
Strusshamn skole (1-7 kl.)	22 min
342 elever, 17 klasser	1.9 km
Kleppestø ungdomsskole (8-10 kl.)	9 min
619 elever, 45 klasser	5.1 km
Erdal ungdomsskole (8-10 kl.)	13 min
319 elever, 22 klasser	8 km
Ravnanger ungdomsskole (8-10 kl.)	15 min
295 elever, 23 klasser	9.5 km
Askøy videregående skole	11 min
600 elever, 36 klasser	5.5 km
Olsvikåsen videregående skole	14 min
430 elever, 26 klasser	9.6 km



«Rolig, koselig og litt landlig, masse sol.»

Sitat fra en lokalkjent



OPPLEVD TRYGGHET

Veldig trygt 93/100



KVALITET PÅ SKOLENE

Bra 74/100



NABOSKAPET

Godt vennskap 71/100

ALDERSFORDELING

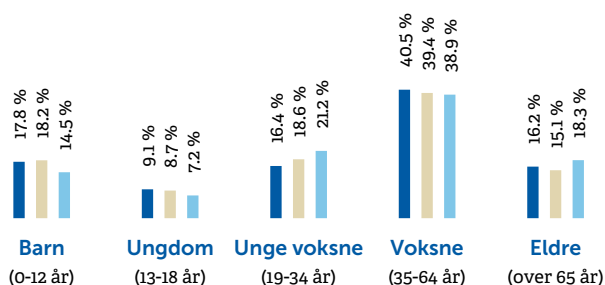

Område	Personer	Husholdninger
Follese	1 442	545
Askøy	24 793	9 939
Norge	5 425 412	2 654 586



BARNEHAGER

Nab Skogen barnehage (1-5 år)	12 min
82 barn	1.1 km
Skogstunet barnehage (0-5 år)	18 min
114 barn	1.5 km
Strusshamn barnehage (0-5 år)	22 min
55 barn	1.9 km

DAGLIGVARE

Spar Follese	15 min
Post i butikk, PostNord	1.3 km
Rema 1000 Strusshamn	5 min
Post i butikk, PostNord	2.5 km

PRIMÆRE TRANSPORTMIDLER



-  1. Egen bil
-  2. Buss

 **TURMULIGHETENE**
Nærhet til skog og mark 99/100

 **STØYNIVÅET**
Lite støynivå 93/100

 **KVALITET PÅ BARNEHAGENE**
Veldig bra 83/100

SPORT

- | | |
|---|---|
|  Follese Skole Ballbinge
Ballspill | 10 min 
0.9 km |
|  Skogen Fotballpark
Ballspill, fotball | 13 min 
1.2 km |
|  Energi Trening | 8 min  |
|  Family Sports Club Askøy | 8 min  |



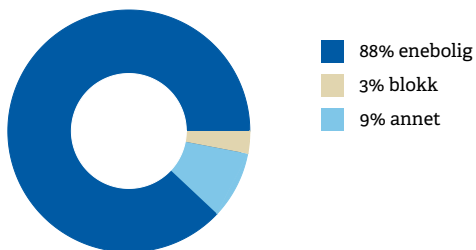

BOLIGMASSE



” «Stille, landlig, gode turmuligheter, nærhet til sjøen og badeplass.»

Sitat fra en lokalkjent

VARER/TJENESTER

- | | |
|--|--|
|  Strusshamn Senter | 4 min  |
|  Strusshamn Apotek | 5 min  |

ALDERSFORDELING BARN (0-18 ÅR)

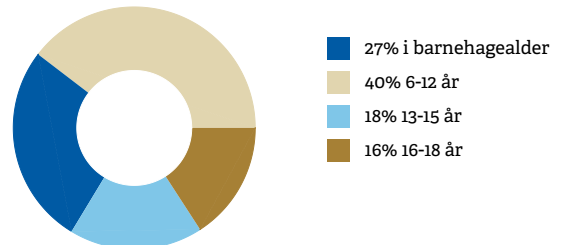

FAMILIESAMMENSETNING

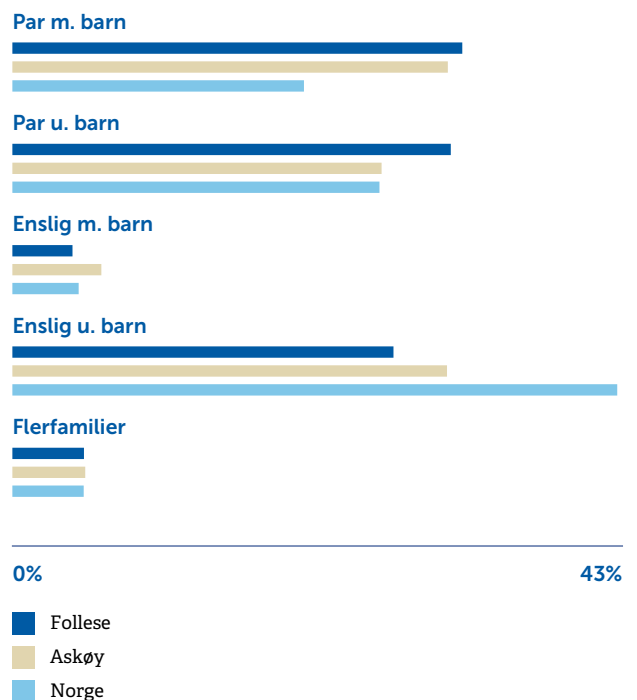

SIVILSTAND

		Norge
Gift	39%	33%
Ikke gift	53%	54%
Separert	6%	9%
Enke/Enkemann	3%	4%

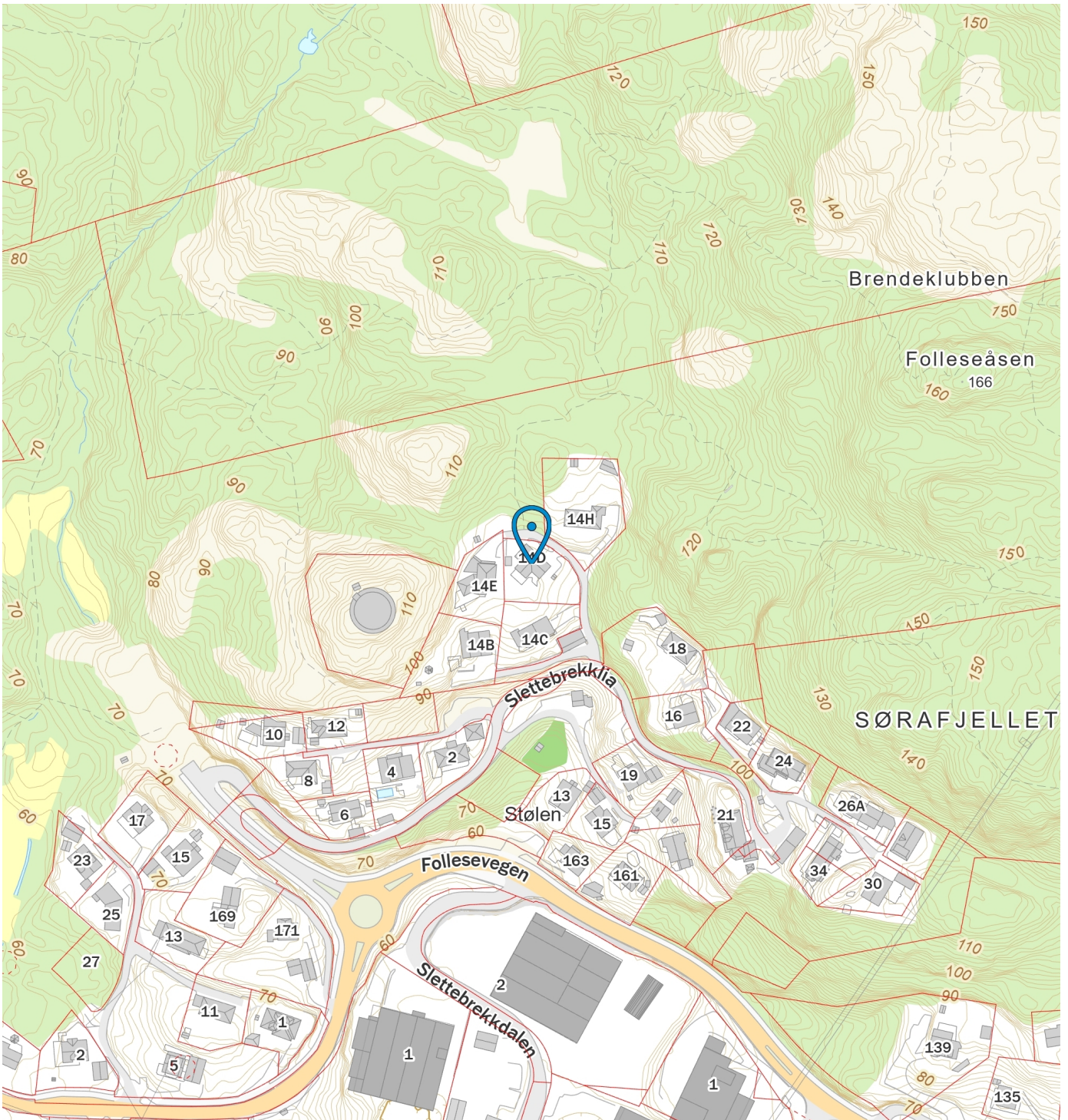

Nyttig informasjon ved kjøp av brukt eiendom

Når du kjøper brukt eiendom er det viktig å ha riktige forventninger. Du må ha som utgangspunkt at bruksslitasje, aldersforringelse, værpåkjenninger med videre forverrer tilstanden gradvis. Husk at alle bygningsdeler og tekniske installasjoner har begrenset levetid. Forhold som kunne vært oppdaget på visning, er normalt ikke en mangel.

Det er viktig at du setter deg grundig inn i alle salgsdokumentene, herunder salgsoppgave, tilstandsrapport og selgers egenerklæring. Du anses å være kjent med forhold som er tydelig beskrevet i salgsdokumentene. Forhold som er beskrevet i salgsdokumentene kan ikke påberopes som mangler. Dette gjelder uavhengig av om du har lest dokumentene eller ikke. Du oppfordres til å undersøke eiendommen nøye. Ta gjerne med en fagkyndig på visning, før bud inngis. Kjøper du eiendommen usett kan du ikke reklamere på forhold som du ville blitt kjent med ved visningen.

Det kan foreligge en mangel dersom selger har holdt tilbake eller gitt uriktige opplysninger, og dette har innvirket på avtalen.

Den viktige tilstandsrapporten

En tilstandsrapport beskriver boligens tilstand samt skader eller avvik som den bygningsakkyndige har funnet ved sin undersøkelse.

Den bygningsakkyndige vurderer boligen ut fra hva som kan forventes av en bygning på samme alder og type. Vurderingen gjøres i hovedsak opp mot hvordan det var vanlig å bygge og de reglene som gjaldt da boligen ble oppført.

Forhold som er vanlige for bygningens alder, slik som slitasje og forringelse etter normal bruk, vil sjelden være noe du som kjøper kan klage på.





Eiendommen har en høy og fri beliggenhet med naturen som nærmeste nabo.



Uteplassen er pent opparbeidet og gir rom for flere sittegrupper. Sjekk utsikten. Sotrabroen i det fjerne.

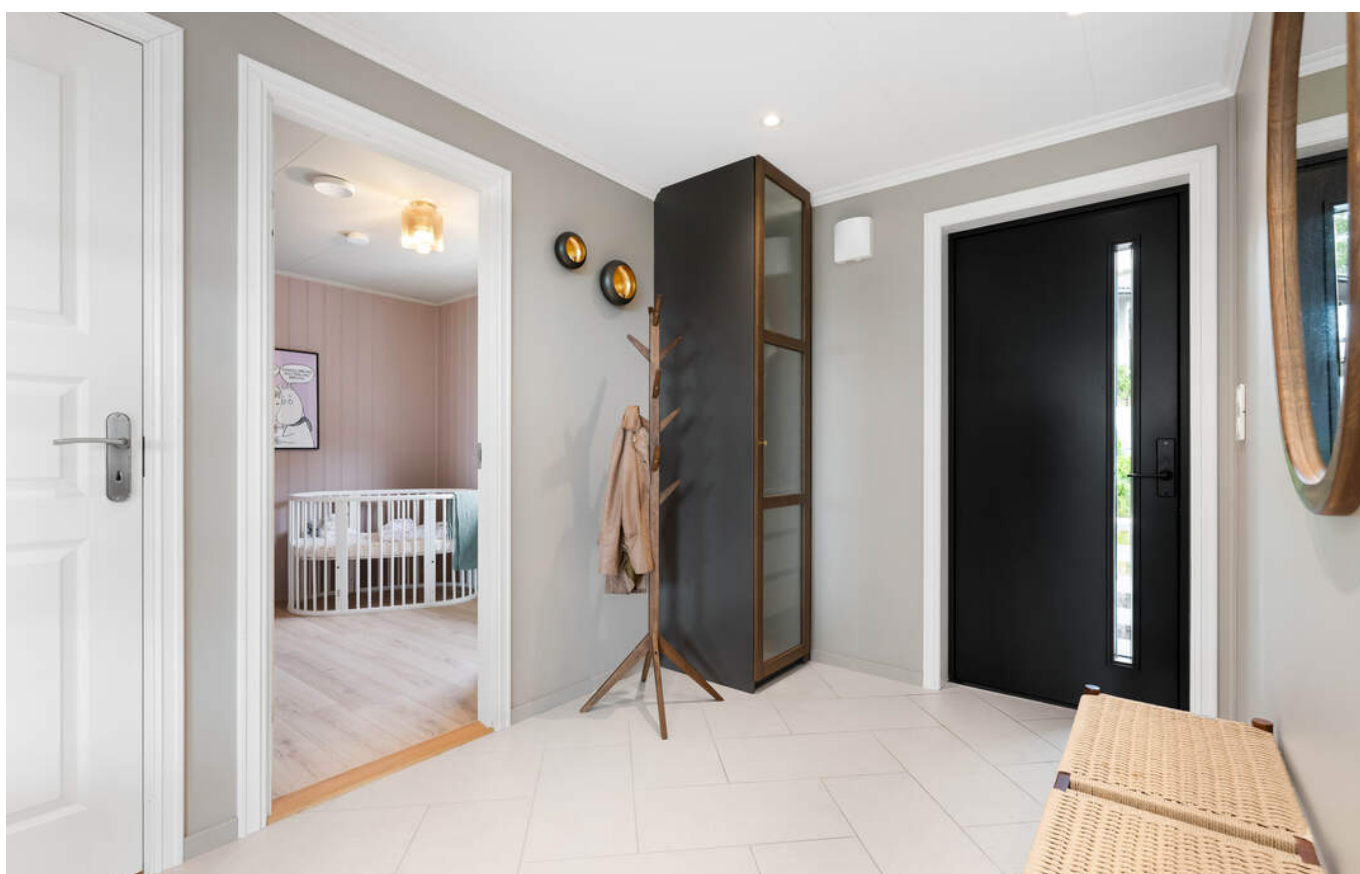

Velkommen inn.

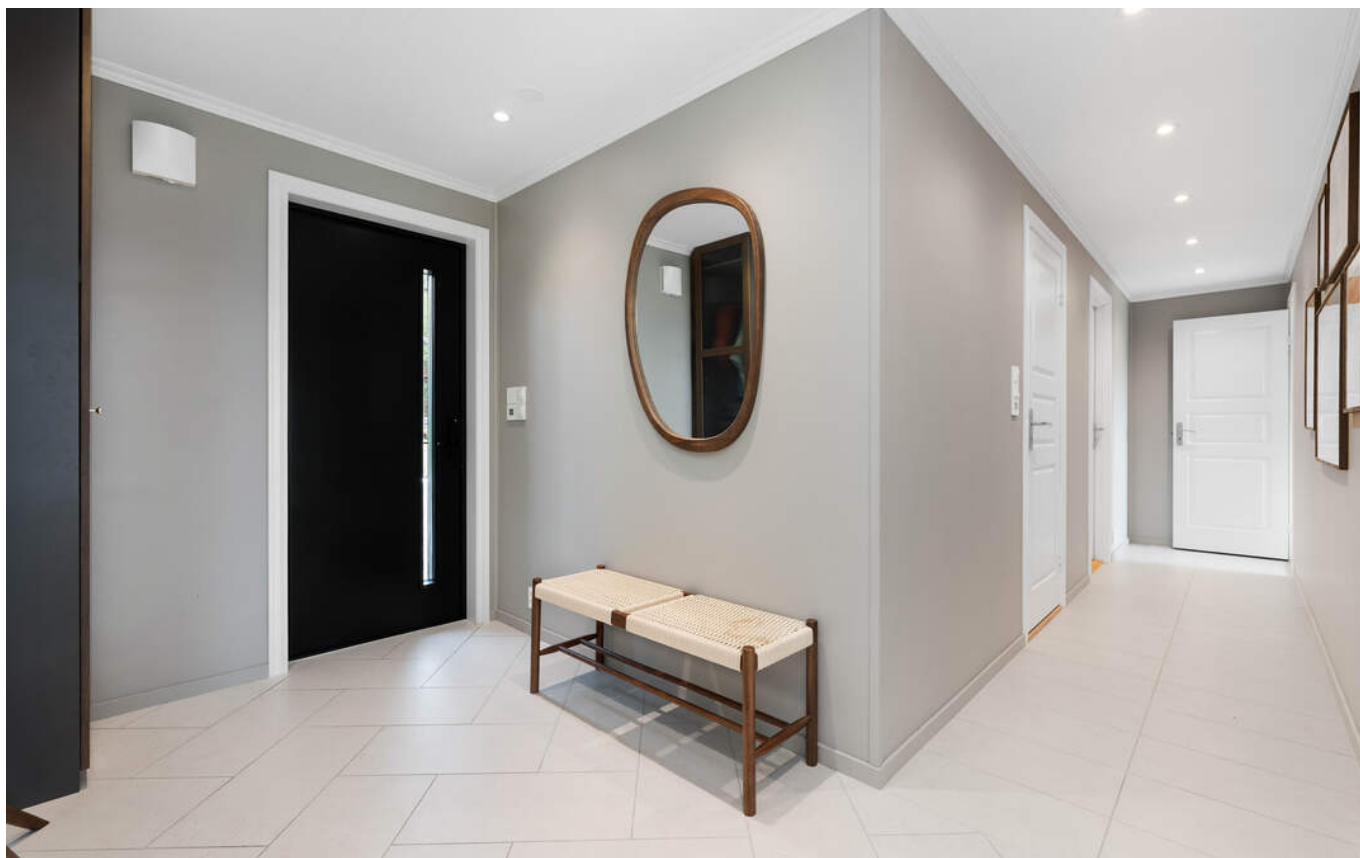

Gangen er romslig og godt planlagt, med flislagt gulv og downlights i taket.



Fra entréen er det direkte adkomst til bad, soverom og videre inn mot stue og kjøkken. Trappenedgangen til vaskerommet i underetasjen ligger også her.



Stue/kjøkken er et herlig rom med store vindusflater og rikelig med naturlig lysinnslipp.



Rommets utforming gir naturlig oppdeling og varierte innredningsmuligheter.



Den store treterrassen fungerer som en naturlig forlengelse av stuen på varme dager.



Det store treterrassen strekker seg rundt sørsiden av boligen og glir naturlig over til den resterende hagen.



Det er åpen løsning mot kjøkkenet, men kjøkkendelen er likevel naturlig adskilt.



Oppvarmingen kommer fra en luft-til-luft varmepumpe, men det er også en rentbrennende peisovn fra 2025 om det skulle bli ekstra kaldt.



Kjøkkenet ble oppgradert i 2025 og har glatte finerte fronter i mørk eikefarge.



Spisebordet er skjermet plassert mellom stuedelen og kjøkkenet.



Kjøkkenet har rikelig med både benkeplass og oppbevaringsplass.



Hvitevarene er integrerte og medfølger.



Den åpne løsningen gir muligheter til å lage et skikkelig langbord ved store anledninger.



Nydelig utsikt også fra kjøkkenet.



Badet ble oppgradert av fagfolk i 2025. Rør, sluk, elektro, membran, paneler og fliser ble fornyet.



Detalj bad.



Den innholdsrike baderomsinnredningen er i lys eik med heldekkende hvit servant. Det er også to ekstra høyskap for utvidet lagringsplass.



Dusjsonen er flislagt med mørke fliser lagt i fiskebensmønster.

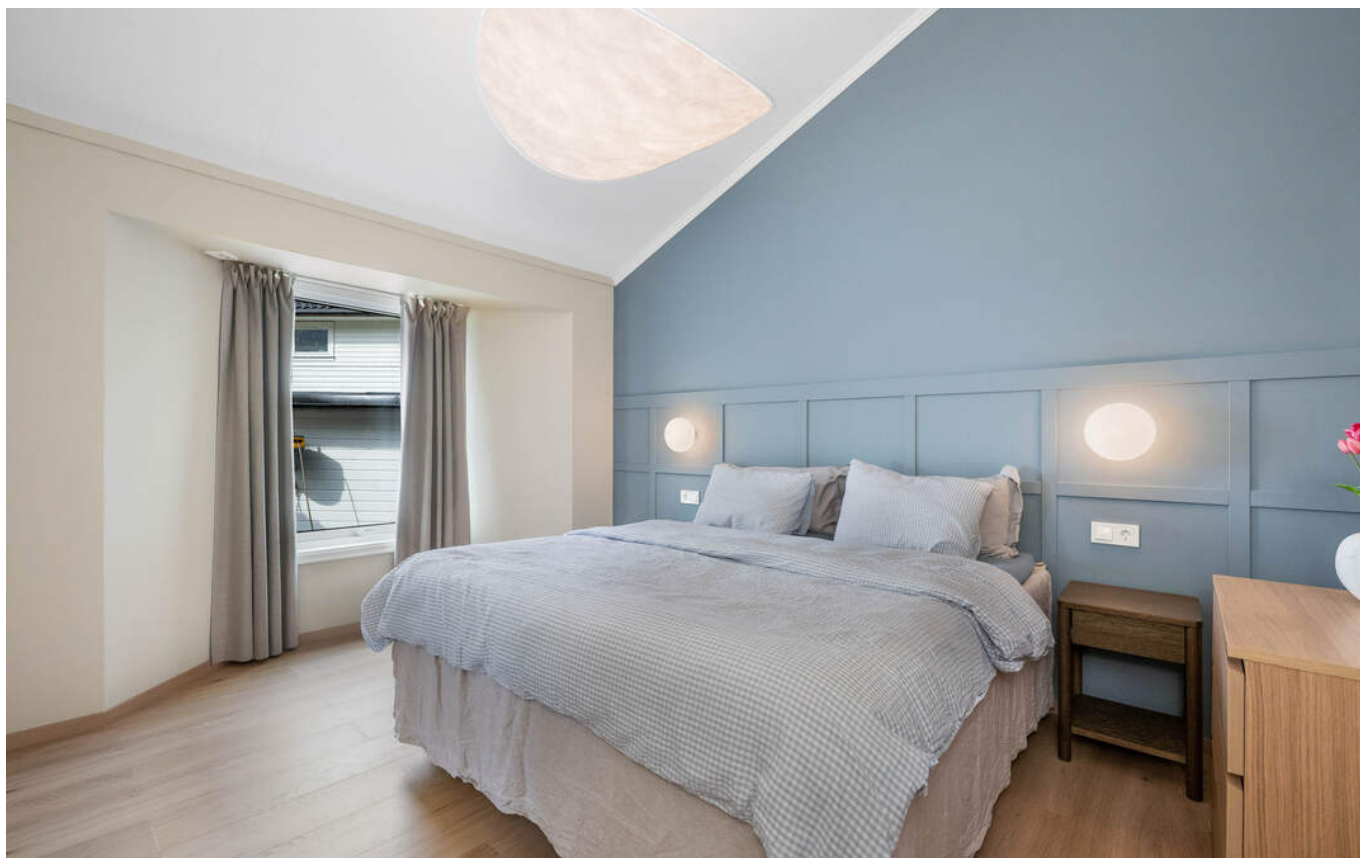

Hovedsoverommet er et imponerende rom på drøye 20 kvm med eget "walk-in".

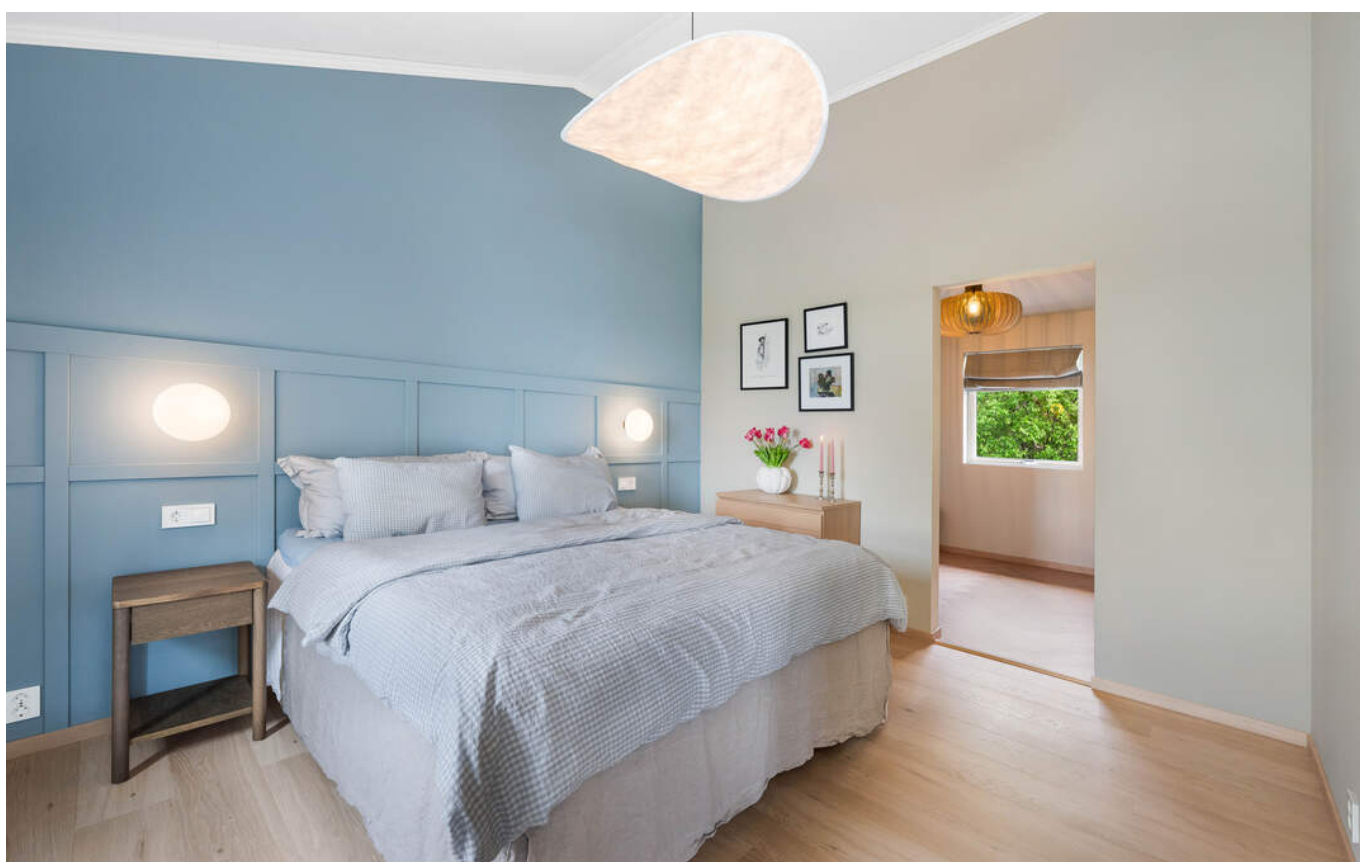

Ekstra takhøyde gir en ekstra dimensjon.



Garderoberommet er innredet med hengestang, hyller og skuffer. Et vindu mot hagen gir naturlig lysinnslipp.

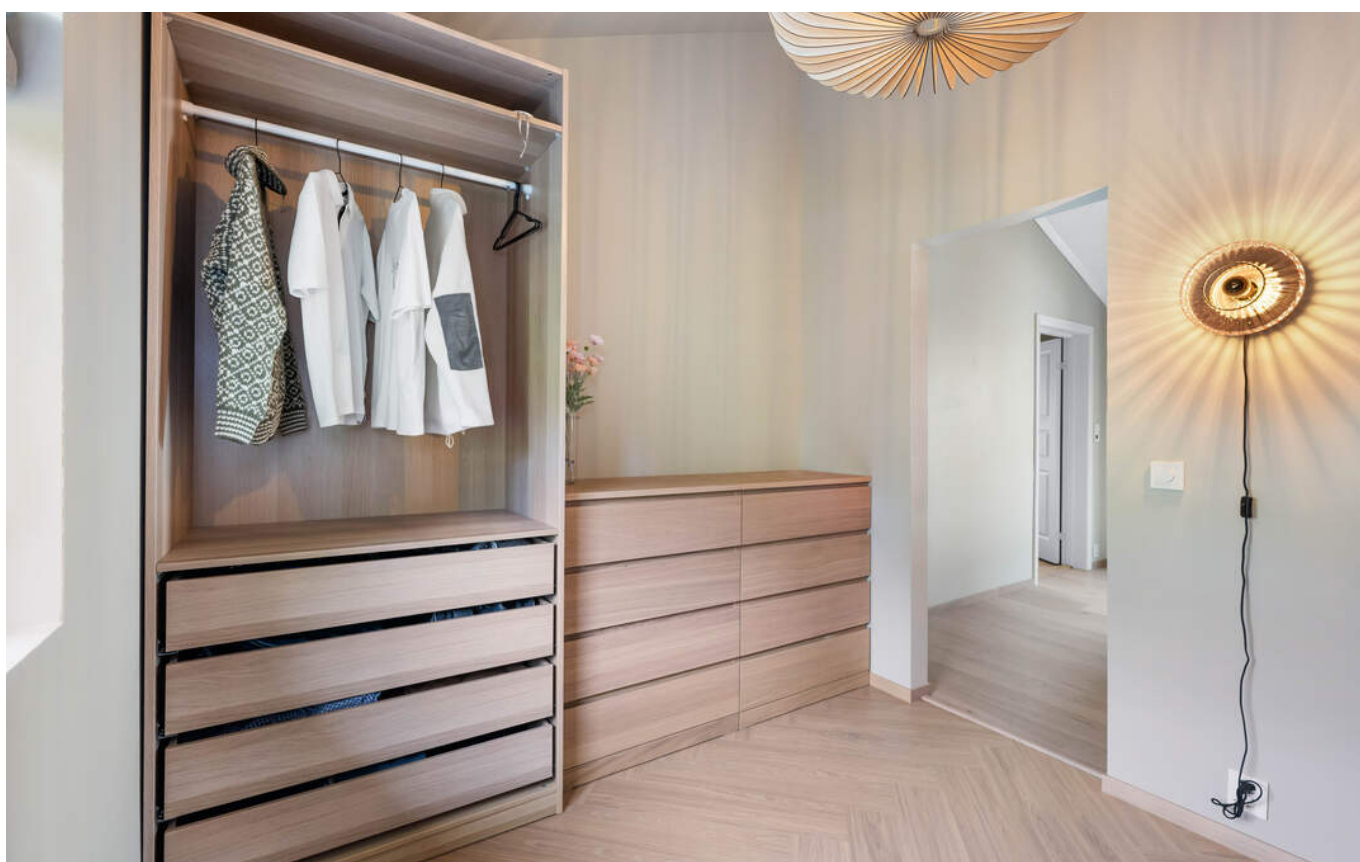

Et gjennomtenkt oppsett for den som ønsker orden på klærne.



"Barnerommet" får en på høyre hånd med en gang en kommer inn i boligen, vegg-i-vegg med "walk-in"-delen av hovedsoverommet.

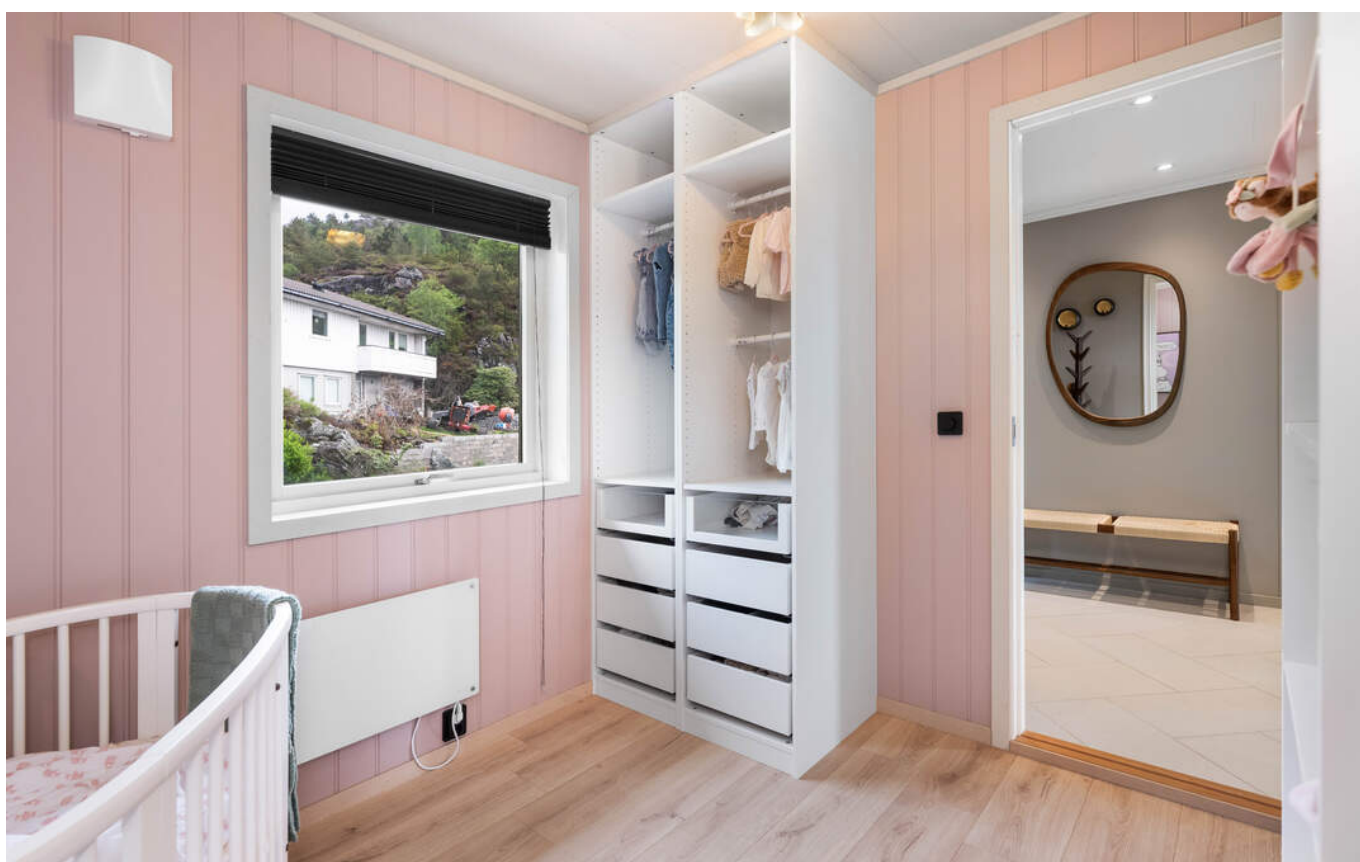

Et koselig og flott rom med utsikt mot gårdsplassen i vest. Et høyskap på veggen mot entreen gir plass til oppbevaring og lagring.



Det tredje soverommet er plassert i det nordøstlige hjørnet av etasjen, også dette rommet av god størrelse.

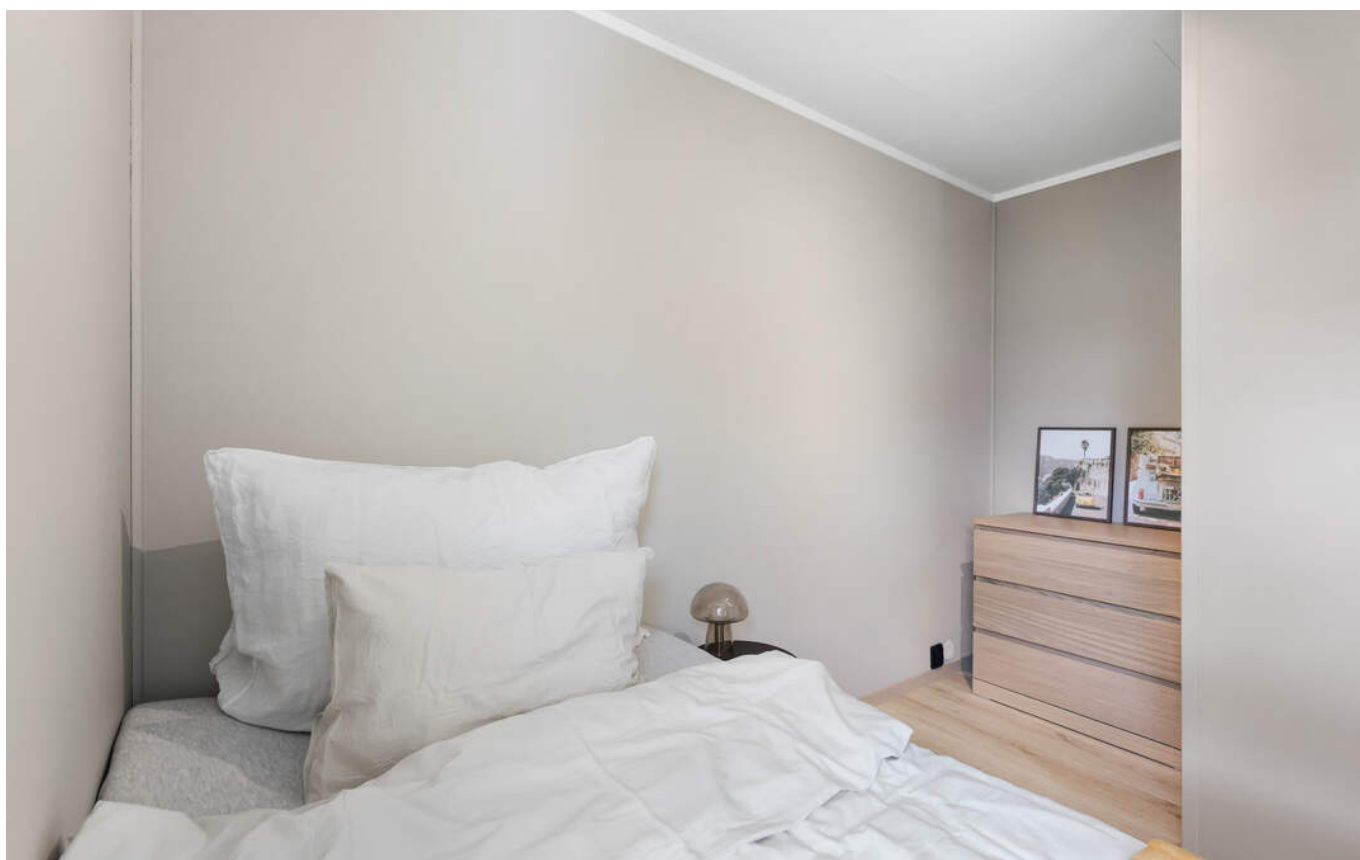

En smart utforming kan gi plass for garderobe/skap. Rommet har også utsikt mot uteplassen i vest.



Det fjerde soverommet er i det sørøstlige hjørnet, "bak" kjøkkenet. Rommet har inngang fra gangen og utsikt mot den flotte hagen i sør.



Med trapp fra hovedetasjen kommer en ned på vaskerommet. Stort og praktisk rom på ca. 11 kvm.



Rommet har skyllekar, opplegg for vaskemaskin og en 194 liters varmtvannsbereder fra 2008. Fliser på gulvet og lysmalte vegger og himling.



Fredelig beliggenhet og en arealeffektiv planløsning med fire soverom og nytt kjøkken og bad.



Særdeles gode solforhold.



Den store terrassen gir muligheter for innredning i flere soner og miljøer.



En ekstern bod ved inngangspartiet sørger for praktisk og lett tilgjengelig lagringsplass.



Mot Hjeltefjorden og Øygarden.



Den solrike sørsiden.

Plantegning

Slettebrekklia 14D

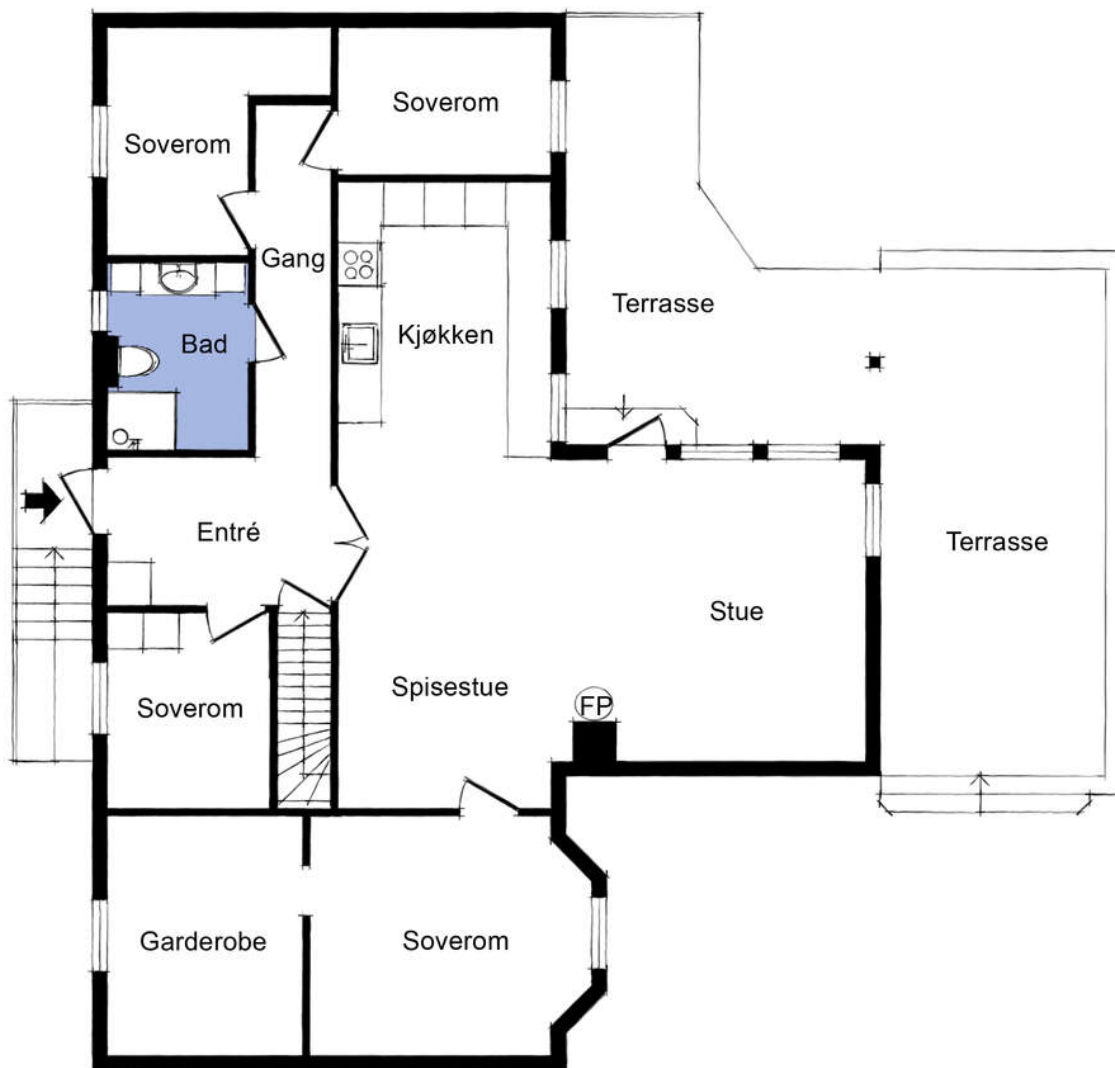

Illustrasjonen er ikke en teknisk tegning og avvik kan forekomme

Tegningen er en illustrasjon. Megler/selger tar ikke ansvar for eventuelle avvik i forhold til boligens innredning. Rommenes benevnelse kan også avvike fra dagens bruk av disse.

Tilstandsrapport

 Tomannsbolig

 Slettebrekkli 14D , 5303 FOLLESE

 ASKØY kommune

 gnr. 12, bnr. 1322, snr. 1

Sum areal alle bygg: BRA: 138 m² BRA-i: 132 m²



Befaringsdato: 29.05.2026

Rapportdato: 03.06.2026

Oppdragsnr.: 15943-2758

Eiendomsverdi ref nr: HE1189

Autorisert foretak: Takst Vestland AS

Sertifisert Takstingeniør: Knut-Anders Aase



Tilstandsrapporten er gyldig ett år fra rapportdato. Oppstår det skader eller skjer det endringer på eiendommen, bør du som selger be om en oppdatert tilstandsrapport.

Vedlegg: Takstrapport

Rapportansvarlig



Knut-Anders Aase
Uavhengig Takstingeniør
knut-anders@takstvestland.no
957 24 260

Dette trenger du å vite om tilstandsrapporten



Hva er en tilstandsrapport?

En tilstandsrapport beskriver synlige skader/avvik eller tegn på skader/avvik på boligen. Rapporten fremhever vanligvis ikke positive egenskaper ved boligen.



Hva vurderer en bygningsakkyndig?

Den bygningsakkyndige vurderer boligen ut fra hva man kan forvente av en bygning av samme alder og type. Vurderingen gjøres som regel mot hvordan det var vanlig å bygge og regler som gjaldt da boligen ble oppført (søknadstidspunktet). Forhold som er vanlige for bygningens alder, slik som slitasje etter normal bruk regnes ikke som avvik.



Hva inneholder tilstandsrapporten?

Den bygningsakkyndige undersøker rom og bygningsdeler slik det kommer frem av [Forskrift til avhendingsloven](#). Tilstandsrapporten inneholder bare avvik som den bygningsakkyndige kan se eller kontrollere med enkle hjelpemidler. Det gjøres ikke nærmere undersøkelser slik som åpning av vegger eller andre bygningsdeler. I vegg mot våtrom og rom under terreng kan det borres et hull for å gjøre enkle undersøkelser slik som fuktsøk.

Når du kjøper en brukt bolig

Når du kjøper en brukt bolig, er det viktig å være oppmerksom på at dette ikke kan sammenlignes med å kjøpe en ny bolig. Måten boligen ble bygget på kan være annerledes enn i dag. Bygninger svekkes over tid, og utsettes for slitasje blant annet på grunn av bruk og vær og vind. Mange boliger fornyes helt eller delvis, noen i flere omganger, eller det oppføres tilbygg. Særlig for boliger som er pusset opp eller endret, er det viktig å merke seg at fornyelse av overflater ikke nødvendigvis betyr at bygningsdeler under er forbedret.

Vurdering mot byggeregler

Den bygningsakkyndige vil vurdere boligen mot hvordan det var vanlig å bygge og regler som gjaldt på søknadstidspunktet. Den bygningsakkyndige ser etter avvik som har betydning for og som reduserer boligens funksjon og verdi, og som kommer frem av forskrift til avhendingslova.

Tilstandsrapporten beskriver ikke hele boligen

BYGNINGSSAKKYNDIGE SER FOR EKSEMPEL IKKE PÅ

• vanlig slitasje og normal vedlikeholdstilstand • bagatellmessige forhold som ikke påvirker bygningens bruk eller verdi vesentlig • skjulte installasjoner • installasjoner utenfor bygningen • full funksjonstesting av el- og VVS-installasjoner • geologiske forhold og bygningens plassering på grunnen • bygningens planløsning • bygningens innredning • løsøre slik som hvitevarer • utendørs svømmebasseng og pumpeanlegg • bygningens estetikk og arkitektur • bygningens lovlighet (bortsett fra bruksendringer, brannceller og forhold som åpenbart kan påvirke helse, miljø og sikkerhet) • fellesarealer (med mindre boligeier har vedlikeholdsplikt for fellesarealer og dette er kjent for bygningsakkyndig, eller fellesarealet har en særlig tilknytning til boligen).

© iVerdi 2023

Malen til denne rapporten, inkludert standardtekstene fra Verdi er vernet etter åndsverkloven og kan kun benyttes av av kunder hos iVerdi. For andre aktører er eksemplarframstilling av malen og standardtekster, som utskrift og annen kopiering til bruk som grunnlag for tilsvarende rapporter, bare tillatt når det er hjemlet i lov (kopiering til privat bruk, sitat o.l.) eller avtale med iVerdi ([Hjem-iVerdi](#)).

Utnyttelse i strid med lov eller avtale kan medføre erstatnings- og straffeansvar.

Dette trenger du å vite om tilstandsrapporten

Tilstanden vurderes med ulike tilstandsgrader

Tilstanden gir uttrykk for en gitt forventet tilstand, blant annet vurdert ut fra alder og normal bruk. Ved Tilstandsgrad 0 (TG0) og Tilstandsgrad 1 (TG1) gir den bygningssakkyndige normalt ingen begrunnelse for valg av tilstandsgrad. Grunnen er at bygningen eller bygningsdelen da bare har normal slitasje. Ved skjulte konstruksjoner kan alder alene avgjøre tilstandsgrad. Når bygningssakkyndige anbefaler tiltak, for eksempel utbedringer, må brukeren av rapporten vurdere om tiltakene er nødvendige og lønnsomme.

Når den bygningssakkyndige velger tilstandsgrad, baseres vurderingen på faste kriterier som følger av gjeldende bransjestandard for Teknisk tilstandsanalyse ved omsetning av bolig og Forskrift til avhendingslova.



TILSTANDSGRAD 0, TG0: INGEN AVVIK

Bygningsdelen skal være tilnærmet ny, ikke vise tegn på slitasje og det skal være lagt frem dokumentasjon på faglig god utførelse. Det er ingen merknader til delen.



TILSTANDSGRAD 1, TG1: MINDRE AVVIK

Bygningsdelen skal bare ha normal slitasje, og straktiltak skal ikke anses som nødvendig. Graden kan også brukes når delen er ny, men der dokumentasjon på faglig god utførelse mangler.



TILSTANDSGRAD 2, TG2: VESENTLIGE AVVIK OG MINDRE AVVIK SOM ETTER NS 3600 GIR TG 2

Bygningsdelen skal enten ha feil utførelse, en skade eller symptomer på skade, sterk slitasje eller nedsatt funksjon. Graden gis når bygningsdelen trenger vedlikehold eller tiltak i nær fremtid. Graden skal også brukes når delen er gammel og det er grunn til å varsle om faren for skader på grunn av alderen, eller når det er grunn til å overvåke delen spesielt på grunn av fare for større skader eller følgeskader.



TILSTANDSGRAD 3, TG3: STORE ELLER ALVORLIGE AVVIK

Denne tilstandsgraden brukes ved kraftige tegn på forhold som man må regne med trenger utbedring straks eller innen kort tid. Det er påvist funksjonssvikt eller sammenbrudd.



IKKE UNDERSØKT/IKKE TILGJENGELIG FOR UNDERSØKELSE

Det kan være avvik/skader som ikke er avdekket.

Informasjon om utbedringskostnader

Utbedringskostnadene i rapporten er sjablongmessige anslag basert på observerte forhold som feil, skader eller uregelmessigheter, samt foreslåtte tiltak. Disse anslagene er veiledende, angis i fem intervaller, er basert på generelle erfaringstall, og må ikke forveksles med konkrete pristilbud fra håndverkere eller entreprenører. Faktiske kostnader kan variere betydelig, avhengig av individuelle valg, materialpriser og markedsforhold. For å få en nøyaktig vurdering av utbedringskostnadene anbefales ytterligere undersøkelser og innhenting av flere pristilbud fra kvalifiserte fagfolk. Slike anslag gis for TG3, der dette er mulig.



Tiltak under kr 20 000



Tiltak mellom kr 20 000 – 100 000



Tiltak mellom kr 100 000 – 200 000



Tiltak mellom kr 200 000 – 500 000



Tiltak over kr 500 000

Beskrivelse av eiendommen

REFERANSENIVÅ

Bygningen er oppført i 1984.
Boligen skal derfor være oppført i henhold til bygningsloven fra 1965 og byggeforskrifter av 1. 8. 1969, samt byggeskikk og fagmessig utførelse i 1984.
(referansenivået for bygningen).

SAMMENDRAG OG KONKLUSJON TILSTANDSVURDERING

Boligen fremstår som godt vedlikeholdt innvendig. Det er behov for utvendig vedlikehold.

For øvrig henvises det til rapportens enkeltpunkter.

Tomannsbolig - Byggeår: 1984

UTVENDIG

[Gå til side](#)

Taket er tekket med betongstein. Tekkingen er kun sett fra bakken.
Takrenner og nedløp av plast.
Ytterveggene er oppført i isolert bindingsverk. Stående trekledning.
Saltaks konstruksjon av takstoler, med sutaksplater og kaldt loft.
Vinduer med 2-lags glass i malte trekarmner.
Varierende alder for vinduene. Tilstadsgrad 2 på grunn av alder for de opprinnelige vinduene.
Malt gatedør, med 2-lags glass i malte trekarmner.
Terrassedør med 2-lags glass i malte trekarmner.
Stor treterrasse mot sør og vest, med utgang fra stue.

INNVEDIG

[Gå til side](#)

Fliser og aminat på gulver.
Panel, platet og mate vegger.
Platet og malt, og malte himlingsplater.
Trebjelkelag i etasjeskille. Betonggulv mot grunn. Retningsavvik er ikke kontrollert. Boligen var møblert på befaringsdagen.
Vedovn i stue.
Skorstein er oppført i lettbetong elementer.
Det er ikke boret hull.
Malt tretrapp.
Loftstrapp med luke.
Formpressede fyllingsdører.

VÅTROM

[Gå til side](#)

Bad er fra 2025 og ble utført av fagfolk. Det foreligger dokumentasjon på utførelsen.
Baderomsplater og fliser på vegger.
Malte himlingsplater.
Fliser på gulv. Elektrisk gulvvarme.
Nedsenket gulv i dusjkrok.
Det er tilfredsstillende høydeforskjell, ca 25 mm, på gulv fra dør og til topp slukrist.
Slukrenne langs vegg dusjkrok.
Bad med dusjvegg, servant, møbler og veggmontert wc.
Mekanisk avtrekk. Tilluft via spalte under dør og spalteventil i vindu.
Hulltaking er ikke foretatt. Badet er mindre enn 5 år gammelt og det foreligger dokumentasjon på utførelsen.

Vaskerom med ukjent alder. Rommet er innredet med stålkum, varmtvannsbereider og opplegg for vaskemaskin.
Fliser på gulv, malt panel på vegger og i himling.
Elektriske varmekabler.

Mekanisk avtrekk.
Hulltaking er ikke foretatt.

KJØKKEN

[Gå til side](#)

Kjøkken med glatte finerte fronter, laminat benkeplate, integrert stekeovn, mcrobølgeovn, platetopp, oppvaskmaskin, to kjøl- og frysenskap.
Vannstoppventiler med gulvføler i benkeskap under vask.
Kjøkkenventilator med kullfilter.

TEKNISKE INSTALLASJONER

[Gå til side](#)

Vannledninger av rør-i-rør-utførelse.
Avløpsrør av plast.
Ventilator i kjøkken, mekanisk avtrekk fra vaskerom og bad, tilluft via spalteventiler i vinduer.
194 liters varmtvannstank, plassert i vaskerom.
Automatsikringer med jordfeilautomater, 13 kurser og overspenningsvern.

TOMTEFORHOLD

[Gå til side](#)

Bygget er fundamentert på sprengsteinsfylling.
Utvendig drenering er ikke kjent.
Mest sannsynlig er det selvdrenerende masser, kultet med steinmasser.
Grunnmur i lettbetong.
Asfalt og treterrasse rundt bygget.
Fall på terreng under treterrassen er ikke kontrollert.
Utvendige vann- og avløpsrør er av plast, fra byggeår.

FORHOLD SOM ÅPENBART KAN MEDFØRE FARE FOR HELSE, MILJØ OG SIKKERHET

[Gå til side](#)

Innvendig trapp.
Radon.

Arealer

[Gå til side](#)

Forutsetninger og vedlegg

[Gå til side](#)

Lovlighet

[Gå til side](#)

Tomannsbolig

- Det foreligger godkjente og byggemeldte tegninger, men de stemmer ikke med dagens bruk

Det er foretatt endringer flere steder i forhold til opprinnelige tegninger.

Sammendrag av boligens tilstand

Fordeling av tilstandsgrader

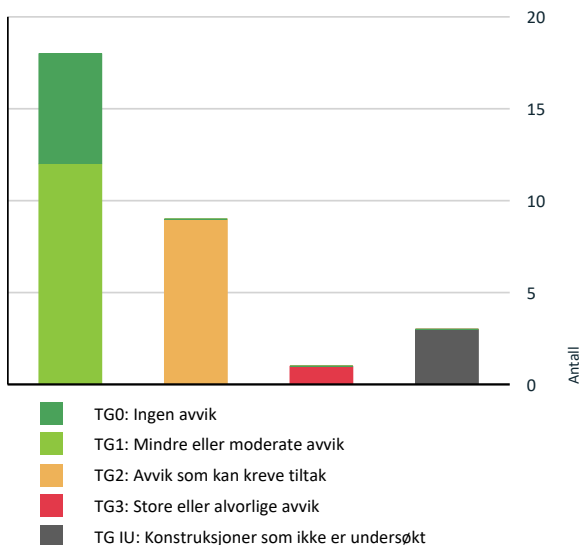

Vil du vite mer om tilstandsgrader? Se side 4.

Anslag på utbedringskostnad

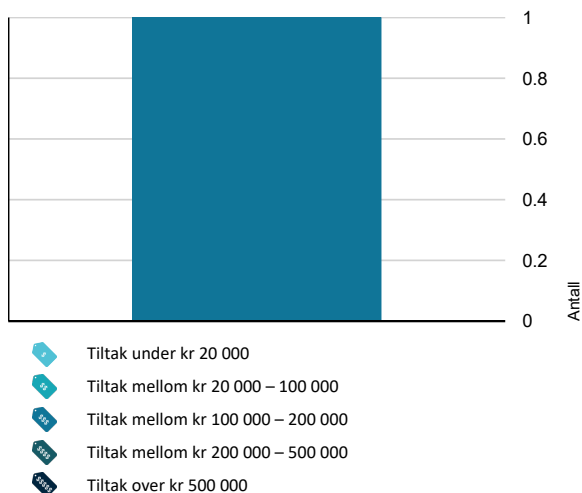

Hva er anslag på utbedringskostnad? Se side 4.

Oppsummering av avvik

Vil du vite mer? Se på rommet eller bygningsdelen senere i rapporten.

Tomannsbolig

TG 3 STORE ELLER ALVORLIGE AVVIK

Våtrom > Underetasje > Vaskerom > Generell [Gå til side](#)

TG IU KONSTRUKSJONER SOM IKKE ER UNDERSØKT

Innvendig > Etasjeskille/gulv mot grunn [Gå til side](#)

Tomteforhold > Terrengforhold [Gå til side](#)

Våtrom > Underetasje > Vaskerom > Tilliggende konstruksjoner våtrom [Gå til side](#)

TG 2 AVVIK SOM KAN KREVE TILTAK

Utvendig > Taktekking [Gå til side](#)

Utvendig > Nedløp og beslag [Gå til side](#)

Utvendig > Veggkonstruksjon [Gå til side](#)

Utvendig > Takkonstruksjon/Loft [Gå til side](#)

Innvendig > Rom Under Terreng [Gå til side](#)

Tekniske installasjoner > Avløpsrør [Gå til side](#)

Tomteforhold > Fuksikring og drenering [Gå til side](#)

Tomteforhold > Utvendige vann- og avløpsledninger [Gå til side](#)

Kjøkken > 1. etasje > Stue/kjøkken > Avtrekk [Gå til side](#)

HELSE, MILJØ OG SIKKERHET

Forhold som åpenbart kan medføre fare for helse, miljø og sikkerhet

- Åpninger i rekkverk er større enn dagens forskriftskrav til rekkverk i innvendige trapper. [Gå til side](#)
- Åpninger mellom trinn i innvendig trapp er større enn dagens forskriftskrav.
- Det er ikke foretatt radonmålinger, og bygget er heller ikke utført med radonsperre.
- Det mangler håndløper på vegg i det innvendige trappeløpet.

Tilstandsrapport

TOMANNSBOLIG

Byggeår

1984

Kommentar

Anvendelse

Boligen er bebodd av eiere

Standard

Vedlikehold

UTVENDIG

TG 2 Taktekkning

Punktet må sees i sammenheng med Takkonstruksjon/Loft

Beskrivelse

Taket er tekket med betongstein. Tekkingen er kun sett fra bakken.

Siden taket (takkonstruksjon, taktekkning og skorstein) kun er observert fra bakkenivå, er vurderingen begrenset av dette. Det er ikke sikkerhetsmessig forsvarlig å bevege seg ut på taket eller observere fra stige. Selv om det ikke er avdekket skader under befaringen, betyr ikke dette at det ikke foreligger skader som en besiktigelse på taket kan avdekke. Vær oppmerksom på denne risikoen. En undersøkelse av taket kan utføres av en fagperson under tilstrekkelige sikkerhetsforhold.

Vurdering av avvik:

- Mer enn halvparten av forventet brukstid er passert på taktekkningen.
- Mer enn halvparten av forventet brukstid er passert på undertak.

Opprinnelig tekkning.

Konsekvens/tiltak

- Tidspunkt for utskiftning av taktekkning nærmer seg.
- Tidspunkt for utskiftning av undertak nærmer seg.

Taksteinene er slitt og over halvparten av forventet levetid er oppbrukt for takstein og undertekking.

TG 2 Nedløp og beslag

Beskrivelse

Takrenner og nedløp av plast.

Vurdering av avvik:

- Det mangler snøfangere på hele eller deler av taket, men det var ikke krav om dette på byggemeldingstidspunktet.
- Mer enn halvparten av forventet brukstid er passert på renner/nedløp/beslag.

Opprinnelige takrenner og beslag.

Det er ikke snøfangere på taket.

Konsekvens/tiltak

- Det er ikke behov for utbedringstiltak for snøfangere i nær fremtid.
- Overvåk tilstanden jevnlig. For å få tilstandsgrad 0 eller 1 må beslag/renner/nedløp skiftes ut, men tidspunktet for når dette er nødvendig er vanskelig å si noe om.

Det er ikke krav om utbedring opp til dagens krav, men det anbefales å montere snøfanger på taket.

Takner, nedløp g beslag bør skiftes saidig som taktekkningen.

TG 2 Veggkonstruksjon

Beskrivelse

Ytterveggene er oppført i isolert bindingsverk. Stående trekledning.

Vurdering av avvik:

- Det er påvist spredte råteskader i bordkledningen.
- Det er påvist andre avvik:

Flere råteskadde bord på østvegg.

Det er svertesopp på kledningen flere steder.

Konsekvens/tiltak

- Det må foretas tiltak for å lukke avviket.

Råteskadde bord må skiftes.

Eier opplyser at noen vegger blir vasket, skrapet og malt før salg.

Østveggen blir ikke utbedret.

TG 2 Takkonstruksjon/Loft

Punktet må sees i sammenheng med Taktekkning

Beskrivelse

Saltaks konstruksjon av takstoler, med sutaksplater og kaldt loft.

Vurdering av avvik:

- Det er påvist avvik rundt gjennomføringer i takflaten.

Begrenset tilkomst for kontroll.

Fuktskade i sutaksplate rundt en taggjennomføring.

Konsekvens/tiltak

- Andre tiltak:

Eier har utbedret årsaken til fuktskadene.



TG 1 Vinduer

Beskrivelse

Vinduer med 2-lags glass i malte trekarmner.

Variierende alder for vinduene. Tilstandsgrad 2 på grunn av alder for de opprinnelige vinduene.

TG 1 Dører

Beskrivelse

Tilstandsrapport

Malt gatedør, med 2-lags glass i malte trekarmer.
Terrassedør med 2-lags glass i malte trekarmer.

TG 1 Balkonger, terrasser og rom under balkonger

Beskrivelse

Stor treterrasse mot sør og vest, med utgang fra stue.

Det pågikk arbeider med terrasse.

INNSENDIG

TG 1 Overflater

Beskrivelse

Fliser og aminat på gulver.
Panel, platet og mate vegger.
Platet og malt, og malte himlingsplater.

TG IU Etasjeskille/gulv mot grunn

Beskrivelse

Trebjelkelag i etasjeskille. Betonggulv mot grunn.

Retningsavvik er ikke kontrollert. Boligen var møblert på befaringsdagen.

TG 1 Pipe og ildsted

Beskrivelse

Vedovn i stue.
Skorstein er oppført i lettbetong elementer.

TG 2 Rom Under Terreng

Punktet må sees i sammenheng med 'Drenering'

Beskrivelse

Det er ikke boret hull.

Vurdering av avvik:

- Det er påvist andre avvik:

Det er kun vaskerommet som ligger under terreng i denne boenheten.

Konsekvens/tiltak

- Det må foretas tiltak for å lukke avviket.

Utføre yttervegger innvendig under terreng er en utsatt konstruksjon, med hensyn til fukt og kondensproblemer. Utsatte steder er kontrollert med fuktindikator. Det ble ikke registrert unormale fuktverdier. Tilstandsgrad 2 er valgt på grunn av at dette er en risikokonstruksjon.

TG 1 Innvendige trapper

Beskrivelse

Malt tretrapp.
Loftstrapp med luke.

TG 1 Innvendige dører

Beskrivelse

Formpressede fyllingsdører.

VÅTROM

1. ETASJE > BAD

Generell

Beskrivelse

Bad er fra 2025 og ble utført av fagfolk. Det foreligger dokumentasjon på utførelsen.

Årstall: 2025 Kilde: Eier

1. ETASJE > BAD

TG 0 Overflater vegger og himling

Beskrivelse

Baderomsplater og fliser på vegger.
Malte himlingsplater.

1. ETASJE > BAD

TG 0 Overflater Gulv

Beskrivelse

Fliser på gulv. Elektrisk gulvvarme.
Nedsenket gulv i dusjkrok.
Det er tilfredsstillende høydeforskjell, ca 25 mm, på gulv fra dør og til topp slukrist.

1. ETASJE > BAD

TG 0 Sluk, membran og tettesjikt

Beskrivelse

Slukrenne langs vegg dusjkrok.



1. ETASJE > BAD

TG 0 Sanitærutstyr og innredning

Beskrivelse

Tilstandsrapport

Bad med dusjvegg, servant, møbler og veggmontert wc.

1. ETASJE > BAD

TG 0 Ventilasjon

Beskrivelse

Mekanisk avtrekk. Tilluft via spalte under dør og spalteventil i vindu.

1. ETASJE > BAD

TG 0 Tilliggende konstruksjoner våtrom

Beskrivelse

Hulltaking er ikke foretatt. Badet er mindre enn 5 år gammelt og det foreligger dokumentasjon på utførelsen.

UNDERETASJE > VASKEROM

TG 3 Generell

Beskrivelse

Vaskerom med ukjent alder. Rommet er innredet med stålrum, varmtvannsbereider og opplegg for vaskemaskin. Fliser på gulv, malt panel på vegger og i himling. Elektriske varmekabler. Mekanisk avtrekk.

Vurdering av avvik:

- Våtrommet må oppgraderes for å tåle normal bruk etter dagens krav. Vaskerom er fra byggeår.

Konsekvens/tiltak

- Våtrommet har behov for omfattende oppgraderinger. For å sikre en løsning som oppfyller gjeldende krav, bør tettesjikt, sluk og røropplegg oppgraderes og dokumenteres.

Vaskerommet har eldre/opprinnelige innredninger og overflater. Rommet må pusses opp for å tilfredsstille dagens krav til våtrom.

Kostnadsestimat: 100 000 - 200 000



UNDERETASJE > VASKEROM

TG IU Tilliggende konstruksjoner våtrom

Beskrivelse

Hulltaking er ikke foretatt.

Vurdering av avvik:

- Det er pga bygningsmessige hindringer ikke fysisk mulig å foreta hulltaking i vegg bak våtsone. Vegger i vaskerom er mot grunnmur og mot nabo.

Konsekvens/tiltak

- TGIU gitt ut ifra manglende mulighet for hulltaking. Vaskerommet må pusses opp.

KJØKKEN

1. ETASJE > STUE/KJØKKEN

TG 1 Overflater og innredning

Beskrivelse

Kjøkken med glatte finerte fronter, laminat benkeplate, integrert stekeovn, microbølgeovn, platetopp, oppvaskmaskin, to kjøll- og fryseskap.

Vannstoppventiler med gulvføler i benkeskap under vask.

Årstall: 2025

Kilde: Eier

1. ETASJE > STUE/KJØKKEN

TG 2 Avtrekk

Beskrivelse

Kjøkkenventilator med kullfilter.

Årstall: 2025

Kilde: Eier

Tilstandsrapport

Vurdering av avvik:

- Det er kun kullfilterventilator på kjøkkenet og heller ikke andre forserte/mekaniske avtrekksløsninger fra kokesonen.

Ventilator med kullfilter. Avtrekk fra ventilator er ikke ført ut av bygget.

Konsekvens/tiltak

- Andre tiltak:

Det er ikke behov for umiddelbare tiltak. TG2 er satt på grunn at avtrekk fra ventilator er ikke ført ut av bygget.

Filtrene må skiftes/rengjøres regelmessig.

Avtrekk fra kokesone i kjøkken bør føres ut av bygget.

TEKNISKE INSTALLASJONER

TG 1 Vannledninger

Beskrivelse

Vannledninger av rør-i-rør-utførelse.

Det ble ikke registrert lekkasje i rørfordelerskap. Rørfordelerskapet bør kontrolleres regelmessig.



TG 2 Avløpsrør

Beskrivelse

Avløpsrør av plast.

Vurdering av avvik:

- Mer enn halvparten av forventet brukstid er passert på innvendige avløpsledninger.

Opprinnelige avløpsrør.

Konsekvens/tiltak

- Det er ikke behov for utbedringstiltak siden anlegget fungerer i dag, men ut ifra alder kan skader plutselig oppstå på eldre anlegg.

Det er ikke registrert lekkasjer, eller opplyst om problemer relatert til avløpsrør. Mer enn halvparten av forventet brukstid er oppbrukt.

TG 1 Ventilasjon

Beskrivelse

Ventilator i kjøkken, mekanisk avtrekk fra vaskerom og bad, tilluft via spalteventiler i vinduer.

TG 1 Varmtvannstank

Beskrivelse

194 liters varmtvannstank, plassert i vaskerom.

Årstall: 2008 Kilde: Produksjonsår på produkt

Elektrisk anlegg

Dette er en forenklet kontroll begrenset til de spørsmål og undersøkelser som forskrift til avhendingslova (tryggere bolighandel) § 2-18 inneholder. Dette kan ikke sammenlignes med en kontroll utført av offentlig myndighet (Det lokale eltilsyn) eller registrert elektrovirksomhet, og en bygningsakkyndig har verken kompetanse eller lov til å foreta en slik kontroll.

Tilstanden er vurdert ut fra den forenklede og begrensede kontrollen som forskriften inneholder. El-anlegget kan ha feil og mangler som en slik forenklet undersøkelse ikke vil avdekke. Vær derfor oppmerksom på denne risikoen, og søk videre veiledning eller få en fullstendig kontroll utført av registrert elektrovirksomhet.

Beskrivelse

Automatsikringer med jordfeilautomater, 13 kurser og overspenningsvern.

1. Foreligger det eltilsynsrapport de siste 5 år, og det er ikke foretatt arbeid på anlegget etter denne, utenom retting av eventuelle avvik i eltilsynsrapport (dvs en el-tilsynsrapport uten avvik)?
Ja

Spørsmål til eier

2. Er det elektriske anlegget utført eller er det foretatt tilleggsarbeider på det elektriske anlegget etter 1.1.1999?
Ja
Eksisterer det samsvarserklæring?
Ukjent

Inntak og sikringsskap

3. Foreta en helhetsvurdering av det elektriske anlegget, dets alder, allmenne tilstand og fare for liv og helse. Bør det elektriske anlegget ha en utvidet el-kontroll?
Nei

Generell kommentar

El-anlegget ble kontrollert 18.04. 2024.

TOMTEFORHOLD

Byggegrunn

Beskrivelse

Bygget er fundamentert på sprengsteinsfylling.

TG 2 Fuktsikring og drenering

Punktet må sees i sammenheng 'Rom under terreng'

Beskrivelse

Tilstandsrapport

Utvendig drenering er ikke kjent.

Mest sannsynlig er det selvdrenerende masser, kultet med steinmasser.

Vurdering av avvik:

- Mer enn halvparten av forventet levetid på drenering er overskredet.

Opprinnelig drenering.

Utvendig fuksikring er ikke synlig.

Konsekvens/tiltak

- Overvåk tilstanden jevnlig. For å få tilstandsgrad 0 eller 1 må dreneringen skiftes ut, men tidspunktet for når dette er nødvendig er vanskelig å si noe om.

På grunn av alder må en regne med at utvendig drenering er svekket, og dette kan medføre fuktproblemer innvendig.

TG 1 Grunnmur og fundamenter

Beskrivelse

Grunnmur i lettbetong.

TG IU Terrengforhold

Beskrivelse

Asfalt og treterrasse rundt bygget.

Fall på terreng under treterrassen er ikke kontrollert.

TG 2 Utvendige vann- og avløpsledninger

Beskrivelse

Utvendige vann- og avløpsrør er av plast, fra byggeår.

Vurdering av avvik:

- Mer enn halvparten av forventet brukstid er passert på utvendige avløpsledninger.
- Mer enn halvparten av forventet brukstid er passert på utvendige vannledninger.

Opprinnelige utvendige vann- og avløpsrør.

Konsekvens/tiltak

- Det er ikke behov for utbedringstiltak siden anlegget fungerer i dag, men ut ifra alder kan skader plutselig oppstå på eldre anlegg.

Tilstandsgrad 2 er gitt på grunn av at mer enn halvparten av forventet brukstid er oppbrukt på utvendige vann- og avløpsledninger.

FORHOLD SOM ÅPENBART KAN MEDFØRE FARE FOR HELSE, MILJØ OG SIKKERHET

Dette punktet inneholder tydelige og lett synlige forhold ved boligen som åpenbart kan påvirke helse, miljø og sikkerhet, og som bygnings sakkyndige har oppdaget. Terskelen for hva som anses som åpenbart er høy, og det utføres ikke undersøkelser med sikte på å avdekke slike forhold. Punktet omfatter ikke skjulte eller ikke-synlige forhold, tekniske vurderinger eller forhold som krever spesialundersøkelser. Forhold vurderes etter byggeteknisk forskrift på befaringstidpunktet. Røykvarslere og håndholdt brannslukningsutstyr vurderes etter gjeldende forskrift om brannforebygging.

Helse, miljø og sikkerhet

Beskrivelse

Innvendig trapp.

Radon.

Vurdering av avvik:

- Åpninger i rekkverk er større enn dagens forskriftskrav til rekkverk i innvendige trapper.
- Åpninger mellom trinn i innvendig trapp er større enn dagens forskriftskrav.
- Det er ikke foretatt radonmålinger, og bygget er heller ikke utført med radonsperre.
- Det mangler håndløper på vegg i det innvendige trappeløpet.

Det er ikke montert håndløper på vegg, åpning mellom trinn og mellom rekkverkspiler er mer enn 10 cm i innvendig trapp.

Det er ikke foretatt radonmålinger.

Konsekvens/tiltak

- Åpninger i innvendige trapper er såpass store at det ut ifra sikkerhetsmessige forhold anbefales å lage mindre åpninger.
- Det bør gjennomføres radonmålinger.
- Håndløper på innvendig trapp må monteres på vegg for å tilfredsstille krav på byggetidspunktet.

Det bør monteres håndløper på vegg, åpninger mellom trappetrinn og mellom rekkverkspiler bør reduseres.

Radonmålinger bør utføres.

Arealer, byggetegninger og brannceller

Standard gjeldende fra 01.01.2024

Arealmålinger og arealoppsett er basert på Norsk standard 3940:2023 Areal- og volum-beregninger av bygninger. Arealet gjelder for tidspunktet da boligen ble målt

Hva er måleverdig areal?

Arealet i rommet må ha minst 1,90 m fri høyde over gulvet og minst bredde på 0,60 m. Et loft med skråtak vil for eksempel bare få registrert målbart areal der høyden er minst 1,90 m og bredden minst 0,60 m. Rommet må ha dør eller luke, og gangbart gulv.

Hva er bruksareal?

BRA = BRA-i + BRA-e + BRA-b

Bruksarealet for bygningen er bruttoarealet minus arealet som opptas av yttervegger.

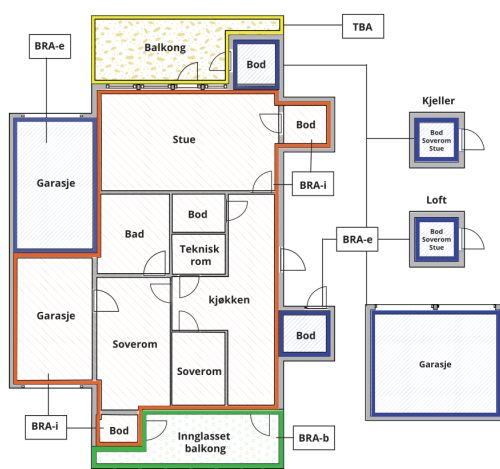

Carport og/eller garasjeplass i felles garasjeanlegg er ikke måleverdig areal

Internt bruksareal (BRA-i)	Arealet innenfor boenheten(e)
Eksternt bruksareal (BRA-e)	Arealet av alle rom utenfor boenheten(e) og som tilhører denne, slik som for eksempel boden
Innglasset balkong mv (BRA-b)	Arealet av innglasset balkong, veranda eller altan når denne er tilknyttet boenheten(e)
Terrasse- og balkongareal (TBA)	Arealet av terrasser, åpne balkonger og åpen altan tilknyttet boenheten(e)

Gulvareal (GUA)
Er sum av BRA (bruksareal) og ALH (areal med lav takhøyde).
Areal med lav takhøyde (ALH) er ikke måleverdig areal, som skyldes skråtak og lav himlingshøyde.

GUA kan opplyses i markedsføring der det er aktuelt for den konkrete boligen og kun sammen med BRA-i, for eksempel der gulvflaten har en verdi og har funksjon ved møblering og bruk av rommene. Ikke innredet areal som kaldloft, måles og oppgis normalt ikke.

Arealet kan ikke alltid fastsettes nøyaktig

Areal kan være komplisert eller umulig å måle opp nøyaktig fordi det er vanskelig å fastslå tykkelsen på innervegger, skjevheter i og utforming av bygningskonstruksjoner som karnapp, buer og vinkler som ikke er rette, åpne rom over flere etasjer og så videre.

Eiendommens markedsverdi kan ikke baseres på en matematisk beregning basert på antall kvadratmeter opplyst i rapporten. Opplysninger om areal kan altså ikke alene benyttes for å beregne eiendommens verdi.

Den bygningssakkyndige kan avdekke eventuelle bruksendringer og avviki i branncelleinndeling

Den bygningssakkyndige ser på byggetegninger hvis de er tilgjengelige og dette er en del av oppdraget, og vurderer bruken av boligen opp mot tegningene. Hvis den bygningssakkyndige avdekker at en bolig ikke ser ut til å være delt opp i brannceller etter kravene i byggteknisk forskrift på befaringstidspunktet, skal det opplyses om dette.

Reglene om bruksendring og brannceller kan være kompliserte. Søk videre faglige råd om rapporten ikke gir deg svar. Den bygningssakkyndige kan ikke vurdere og svare på alle spørsmål, og kan heller ikke vite om kommunen kan gi unntak for kravene som gjelder. [Vil du vite mer?](#)

Om brannceller

En branncelle er hele eller avgrensede deler av en bygning hvor en brann fritt kan utvikle seg uten at den kan spre seg til andre bygninger eller andre deler av bygningen i løpet av en fastsatt tid.

Om bruksendring

Bruksendring er å endre bruken av et rom fra en tillatt bruk til en annen. Dette kan kreve søknad og tillatelse, for eksempel hvis du endrer et rom fra bod til soverom eller arbeidsrom, eller hvis du endrer en bolig til to separate boliger.

Rom for varig opphold har krav til takhøyde, romstørrelse, rømningsvei og lysforhold som må være oppfylt. Du kan søke kommunen om unntak for kravene, men kan ikke regne med å få unntak for krav som går på helse og sikkerhet, for eksempel krav til rømningsvei.

Bruksendring som krever godkjenning, og som ikke er søkt bruksendret, er ulovlig. Kommunen kan etter plan- og bygningsloven kapittel 32 forfølge overtredelser. Kommunen kan pålegge deg å avslutte den ulovlige bruken, eventuelt å rette eller tilbakeføre rommet til godkjent bruk.

Arealer

Tomannsbolig

Etasje	Bruksareal BRA m ²			SUM	Terrasse- og balkongareal (TBA)
	Internt bruksareal (BRA-i)	Eksternt bruksareal (BRA-e)	Innglasset balkong (BRA-b)		
1. etasje	121	6		127	
Underetasje	11			11	
SUM	132	6			
SUM BRA	138				

Romfordeling

Etasje	Internt bruksareal (BRA-i)	Eksternt bruksareal (BRA-e)	Innglasset balkong (BRA-b)
1. etasje	Gang, stue/kjøkken, bad, 4 soverom, trapperom	Bod	
Underetasje	Vaskerom		

Kommentar

Nettoareal for rommene:

Gang 12,9 m²
Stue/kjøkken 51,3 m²
Bad 6,1 m²
Trapperom 2,4 m²
Soverom 8,4 m², 6,8 m², 22,7 m² og 6,8 m²

Arealene er beregnet ut ifra oppmåling på stedet. Sammenlagt areal oppgitt for de respektive rom utgjør boligens nettoareal. Dette vil avvike fra bruksareal da det gjør fratrekk for det areal interne vegger, sjakter, trappehull osv. opptar.

Lovlighet

Byggetegninger

Det foreligger godkjente og byggemeldte tegninger, men de stemmer ikke med dagens bruk

Kommentar: Det er foretatt endringer flere steder i forhold til opprinnelige tegninger.

Nyere håndverkstjenester

Er det ifølge eier utført håndverkstjenester på boligen siste 5 år?

Ja Nei

Kommentar: Bad og kjøkken er fra 2025.

Slettebrekkli 14D, 5303 FOLLESE
Gnr 12 - Bnr 1322
4627 ASKØY

Takst Vestland AS
Nordre Hauglandsvegen 149
5314 KJERRGARDEN

Befarings - og eiendomsopplysninger

Befaring

Dato	Til stede	Rolle
29.5.2026	Knut-Anders Aase	Takstingeniør
	Stian Hjelmeseater Oppedal	Kunde

Matrikkeldata

Kommune	gnr.	bnr.	fnr.	snr.	Areal	Kilde	Eieforhold
4627 ASKØY	12	1322		1	997.2 m ²	IKKE OPPGITT (Ambita)	Ikke relevant

Adresse

Slettebrekkli 14D

Hjemmelshaver

Hjelløkken Hanna, Oppedal Stian Hjelmeseater

Kommentar

Arealet er felles for sameiet.

Eierandel

139 / 208

Eiendomsopplysninger

Beliggenhet

Eiendommen har en sentral og god beliggenhet på Follese. Solrik eiendom, med fin utsikt. Gangavstand til skole, butikk, bussholdeplass, mm. Ca 15 minutter til Bergen sentrum.

Adkomstvei

Adkomst via offentlig vei.

Tilknytning vann

Tilknyttet offentlig vann. Privat stikkledning.

Tilknytning avløp

Tilknyttet offentlig avløp. Privat stikkledning.

Om tomten

Pent opparbeidet og beplantet hage.
Parkering for flere biler på eiendommen.

Vedlegg: Takstrapport

Slettebrekkli 14D , 5303 FOLLESE
Gnr 12 - Bnr 1322
4627 ASKØY

Takst Vestland AS
Nordre Hauglandsvegen 149
5314 KJERRGARDEN

Kilder og vedlegg

Dokumenter

Beskrivelse	Dato	Kommentar	Status	Sider	Vedlagt
Egenerklæringsskjema	28.05.2026		Gjennomgått	6	Nei
Eier			Ikke gjennomgått		Nei
Infoland.no	28.05.2026		Gjennomgått		Nei

Revisjoner

Versjon	Ny versjon	Kommentar
1	03.06.2026	

For gyldighet på rapporten se forside

Tilstandsrapportens avgrensninger

Forutsetninger

Struktur og referansenivå

Rapporten beskriver avvik, det vil si en tilstand som er dårligere enn referansenivået. Positive sider ved boligen, ut over det som kommer frem av tilstandsgradene, blir normalt ikke fremhevet.

Rapporten baserer seg på krav i forskrift til avhendingslova (tryggere bolighandel). For valg av tilstandsgrad blir NS 3600:2018 (teknisk tilstandsanalyse ved omsetning av bolig) lagt til grunn.

Bygningssakkyndig er ikke ansvarlig for tilbakeholdt eller uriktig informasjon, som har betydning for tilstandsvurderingen.

Presiseringer

Anslag på utbedringskostnader er sjablongmessig, og må ikke forveksles med en konkret vurdering eller tilbud fra entreprenør eller håndverker. Anslaget vil også avhenge av personlige preferanser og markedspris på materialer og tjenesteyter.

Tilstandsrapporten gjelder hovedbygget og tilleggsbygninger som den bygningssakkyndige anser at har nær tilknytning til funksjon som bolig.

Avvik er vurdert mot regler som gjaldt da boligen ble oppført, med mindre annet er spesifisert i forskrift til avhendingslova, eller gjeldende versjon av NS 3600.

Hulltaking ved våtrom, i rom under terreng eller andre bygningsdeler, krever eiers samtykke.

Befaring begrenses til visuelle observasjoner av tilgjengelige flater. Den bygningssakkyndige gjør ikke fysiske inngrep for å avdekke avvik, utover de som er beskrevet i forskrift til avhendingslova. Rapporten gir ingen garanti for at det ikke finnes skjulte feil eller mangler.

Flater som er skjult av snø eller på annen måte utilgjengelig, blir ikke kontrollert. Det blir ikke utført funksjonsprøving av bygningsdeler, med mindre dette kommer frem av forskrift til avhendingslova. Hvis det ikke er sikkerhetsmessig forsvarlig, vil ikke bygningssakkyndig undersøke taket fra utsiden.

Boligens tilbehør, hvite- og brunevarer og annet inventar, blir ikke vurdert. Dette gjelder også integrert tilbehør.

Stikkprøvetakninger er tilfeldig utvalgt, og kan innebære kontroll under overflaten med et spisst redskap eller lignende.

Uttrykk og definisjoner

Referansenivå: Kravet til bygningsdelen eller rommet på søknadstidspunktet.

Tilstand: Byggverkets eller bygningsdelens tekniske, funksjonelle eller estetiske status på et gitt tidspunkt.

Symptom: Forhold som gir indikasjon på hvilken tilstand et byggverk eller en bygningsdel befinner seg i. Benyttes ved beskrivelse av avvik og alder.

Skadegjørere: I hovedsak råte, sopp og skadedyr.

Fuktsøk: Overflatesøk med egnet søkeutstyr som fuktindikator eller visuelle observasjoner.

Fuktmåling: Måling av fuktinnhold i materiale eller i bakenforliggende konstruksjon ved bruk av egnet måleutstyr, blant annet hammerelektrode

og pigger.

Hulltaking: Boring av hull for inspeksjon og fuktmåling i risikoutsatte konstruksjoner.

Normal slitasjegrad: Forventet slitasje av materiale i overflaten, basert på alder, visuelle observasjoner. Kan vurderes sammen med bygningsdelens alder.

Areal

Areal fastsettes etter forskrift til avhendingslova og gjeldende versjon av NS 3940 (areal- og volumberegninger av bygninger).

Et rom kan være i strid med teknisk forskrift og mangle godkjenning hos kommunen for den aktuelle bruken, uten at dette får betydning for om arealet måles og oppgis i tilstandsrapporten. Når arealet måles tas det ikke hensyn til om arealet er lovlig oppført eller om bruken er lovlig, bruksendringer, lysforhold eller andre sikkerhetsmangler.

Rom som ligger utenfor boenheten, som eier har påvist eller opplyst at tilhører boenheten, er oppmålt og inkludert i BRA-e. Det er ikke fremvist dokumentasjon på at rommet tilhører boenheten, med mindre dette er angitt særskilt. Rom utenfor boenheten kan omdisponeres av borettslaget/sameiet, og dette kan påvirke boligens BRA-e.

Opplysninger om areal kan ikke alene benyttes for beregning av markedsverdi.

Personvern

Tilstandsrapporten er utarbeidet som en del av Fremtind Forsikring AS sitt takstkonsept. Fremtind Forsikring AS, iVerdi AS, takstforetaket og andre relevante interessenter benytter personopplysninger fra tilstandsrapporten for analyse- og statistikkformål, utvikling og drift av produkter og tjenester i takstbransjen og boligomsetningen. Fremtind Forsikring AS, iVerdi AS og takstforetaket, følger til enhver tid gjeldende personvernlovgivning.

Vedlegg: Egenerklæring boligselgerforsikring

Oppedal, Stian
Hjelmeseter

27.05.2026
Signed

bankID

Hjelløkken, Hanna

27.05.2026

Signed

bankID

Selgers egenerklæring

Egenerklæringen er boligselgers egen beskrivelse av tilstanden til boligen. Her kan du finne viktige opplysninger som du som kjøper bør vite om før du bestemmer deg for et eventuelt kjøp. Har du spørsmål til egenerklæringen kan du snakke med megleren som står for salget.

Selgere

Stian Hjelmeseter Oppedal

Hanna Hjelløkken

Boligen

- Boligen ble kjøpt 2024
- Selger har bodd i boligen de 12 siste månedene
- Boligselger har kjøpt boligselgerforsikring

Slettebrekkli 14D

5303 Follese

4627-12/1322/0/1

Fremtind

Meglerns oppdragsnummer: 2701260042 1



Våtrom, tak og fasade

1. Vet du om det er, eller har vært, feil eller skader på bad/våtrom?

♦ **Nei, ikke som jeg kjenner til**

2. Vet du om det er gjort arbeid på bad eller våtrom, enten av deg eller tidligere eiere?

♦ **Ja**

Faglært arbeid:

1.

Hvilket år ble jobben fullført?: 2025

Firmanavn: VVS Eksperten Askøy

Beskrivelse av arbeidet: Badet vart levert av VVS Eksperten Askøy som totalentreprenør, inkludert røyr, elektro og flisarbeid.

Vet du om tettesjikt, membran eller sluk ble fornyet eller oppgradert?

♦ **Ja**

Spesifiser hva som er gjort med henholdsvis membran, tettesjikt og sluk

Membran, tettsjikt og sluk vart fornya samband med totalrenovering av bad

3. Vet du om det finnes dokumentasjon på hvordan bad/våtrom er bygget opp?

♦ **Ja**

4. Vet du om det er, eller har vært, vannlekkasje eller andre typer feil eller skader på tak, yttervegg, vinduer, dører, garasje, tilleggsbygninger eller lignende?

♦ **Nei, ikke som jeg kjenner til**

5. Vet du om det er, eller har vært, feil eller skader på vinduene, som for eksempel kondens, fuktskader eller vanninntrengning? Eller er noen av vinduene i boligen punktert?

♦ **Nei, ikke som jeg kjenner til**

6. Vet du om det er, eller har vært, skjevheter eller setningsskader i boligen, støttemur, terrasse eller lignende?

♦ **Nei, ikke som jeg kjenner til**

Drenering, fukt og lekkasje

7. Vet du om det er, eller har vært, fukt, råte eller vanninntrengning i underetasje, kjeller eller krypkjeller?

♦ **Nei, ikke som jeg kjenner til**

8. Vet du om det er, eller har vært, fukt, sopp eller råteskader i boligen/sameiet/borettslaget?

♦ **Nei, ikke som jeg kjenner til**

9. Vet du om det er eller har vært skadedyr eller sjenerende insekter i egen enhet eller i sameiet/borettslagets fellesarealer eller i andres enheter?

♦ **Ja**

Vedlegg: Egenerklæring boligselgerforsikring



Det har vore svært lite førekomst av skjeggkre/sølvkre i boligen

Er det gjort tiltak, eller er feilen/skaden utbedret?

• **Nei, ikke som jeg kjenner til**

Tekniske installasjoner

10. Vet du om det er, eller har vært, feil på vann- eller avløpsanlegg?

• **Nei, ikke som jeg kjenner til**

11. Vet du om det er gjort arbeid på vann og avløp, enten av deg eller tidligere eiere?

• **Ja**

Faglært arbeid:

1. **Hvilket år ble jobben fullført?:** 2025

Firmanavn: VVS Eksperten Askøy

Beskrivelse av arbeidet: Hovudkran vatn er byttet

12. Vet du om det er, eller har vært, feil eller skader knyttet til sentralfyr, radiator, ventilasjon, varmepumpe, kjøkkenvifte, badromsvifte eller andre installasjoner?

• **Nei, ikke som jeg kjenner til**

13. Vet du om det er gjort arbeid på sentralfyr, radiator, ventilasjon, varmepumpe eller andre installasjoner, enten av deg eller tidligere eiere?

• **Ja**

Faglært arbeid:

1. **Hvilket år ble jobben fullført?:** 2025

Firmanavn: Bergen Inneklima

Beskrivelse av arbeidet: Monterte ny varmepumpe

14. Vet du om det er, eller har vært, feil eller skader knyttet til ildsted eller pipe?

• **Nei, ikke som jeg kjenner til**

15. Vet du om det er gjort arbeid på ildsted eller pipe, enten av deg eller tidligere eiere?

• **Ja**

Faglært arbeid:

1. **Hvilket år ble jobben fullført?:** 2025

Firmanavn: Proff mur og varme.

Beskrivelse av arbeidet: Dei montert ny ovn og pusset pipa. Vart også sendt inn godkjenning til kommunen etter utført arbeid

16. Vet du om det er, eller har vært, feil eller skader på det elektriske anlegget?

Vedlegg: Egenerklæring boligselgerforsikring



♦ **Nei, ikke som jeg kjenner til**

17. Vet du om det er gjort arbeid på det elektriske anlegget, enten av deg eller tidligere eiere?

♦ **Ja**

Faglært arbeid:

1.

Hvilket år ble jobben fullført?: 2025

Firmanavn: VVS Eksperten Askøy

Beskrivelse av arbeidet: Som totalentreprenør hadde VVS Eksperten Askøy inne elektro for å installere nye varmekabler i gang og bad. Viftepunkt og betjeningspanel bad og gang.

Ufaglært arbeid:

1.

Hvilket år ble jobben fullført?: 2024

Beskrivelse av arbeidet: Tidligere eigar har gjort oppgraderinga på el anlegg og montert elbil lader. Han er faglært som elektriker.

Eiendommen og omgivelsene

18. Vet du om bruken av eiendommen eller området rundt kan endres av foreslåtte eller vedtatte reguleringsplaner, nabovarsel, offentlige vedtak eller lignende?

♦ **Nei, ikke som jeg kjenner til**

19. Vet du om det finnes kommunale pålegg, heftelser eller krav knyttet til eiendommen eller boligen?

♦ **Nei, ikke som jeg kjenner til**

20. Vet du om boligen eller eiendommen har blitt endret eller bygget ut etter opprinnelig byggeår, enten av deg eller tidligere eiere?

♦ **Nei, ikke som jeg kjenner til**

21. Vet du om det mangler midlertidige brukstillatelser eller ferdigattester fra kommunen?

♦ **Nei, ikke som jeg kjenner til**

22. Vet du om det har vært flom, ras, skred eller lignende på eiendommen, eller om den ligger i et fareområde?

♦ **Nei, ikke som jeg kjenner til**

23. Har eiendommen utleiedel, for eksempel en leilighet, hybel eller lignende?

♦ **Nei, ikke som jeg kjenner til**

24. Vet du om det er gjort radonmåling på eiendommen, enten av deg eller tidligere eiere?

♦ **Nei, ikke som jeg kjenner til**

25. Vet du om det finnes skaderapporter, tilstandsvurderinger, boligsalgsrapporter eller om det er utført målinger for boligen?

♦ **Nei, ikke som jeg kjenner til**

26. Vet du om noe i nabolaget som kan være plagsomt eller ubehagelig for kjøperen?

4

Vedlegg: Egenerklæring boligselgerforsikring



♦ **Nei, ikke som jeg kjenner til**

27. Vet du om du selv eller sameiet/borettslaget/laget/selskapet er innblandet i uenigheter eller konflikter rundt eiendommen?

♦ **Nei, ikke som jeg kjenner til**

28. Vet du om det finnes planer, vedtak eller forslag som kan føre til økte utgifter, som festeavgift, fellesutgifter, fellesgjeld eller kommunale avgifter?

♦ **Nei, ikke som jeg kjenner til**

Generelt

29. Har boligen garasje eller øvrige tilleggsbygninger?

♦ **Nei, ikke som jeg kjenner til**

30. Vet du om det er gjort arbeid på eiendommen som ikke er nevnt i de andre spørsmålene?

♦ **Nei, ikke som jeg kjenner til**

31. Vet du om det er, eller har vært, feil på tilbehør som følger med eiendommen?

♦ **Nei, ikke som jeg kjenner til**

32. Er det bestilt Norgespris på strøm?

Ja. Norgespris er en statlig ordning som gir husholdninger tilbud om strøm til fast pris på 50 øre pr. kilowattime (prisen gjelder frem til 31. Desember 2026). Ordningen gjelder både boliger og fritidsboliger. Når en bolig med Norgespris bytter eier, vil ny eier fortsatt være bundet til Norgespris ut bindingstiden. Les mer på Regjeringens nettsider.

33. Har du andre opplysninger om boligen eller eiendommen, utover det du har svart?

♦ **Nei, ikke som jeg kjenner til**



Bolig selges med boligselgerforsikring

Selger har kjøpt Fremtind boligselgerforsikring.

Boligselgerforsikringen dekker mangler som selger er ansvarlig for etter avhendingsloven, med de unntakene som følger av forsikringsvilkårene.

Hvis du oppdager noe du mener kan være en mangel, må du reklamere til Fremtind innen to måneder etter at du oppdaget, eller burde oppdaget, forholdet. Dette gjør du på fremtind.no.

Husk at du som kjøper ikke må begynne å utbedre forholdet før du har fått svar på reklamasjonen. Da kan du som kjøper miste retten til å reklamere over forholdet. Du har likevel en plikt til å begrense en eventuell skade - for eksempel ved å tørke opp vannsøl etter en vannlekkasje og sørge for at lekkasjen stopper.

Vedlegg: Kommunalinformasjon

Eiendomsrapport (Datakilde: Oppdatert kopi av matrikkelen)
Askøy kommune: Seksjon 4627-12/1322/0/1



Utskriftsdato: 27.05.2026 12:25

Det tas forbehold om riktigheten eller fullstendigheten av opplysningene i dette dokumentet. Det kan ikke rettes krav som følge av at disse opplysningene benyttes som grunnlag for beslutninger.

Eiendomsdata (Seksjon)

Bruksnavn		Beregnet areal	0
Etablert dato	18.02.2007	Arealmerknader	
Oppdatert dato	10.09.2025	Antall teiger	0
Seksjonsformål	Boligseksjon	Tilleggsareal (Bygg)	
Sameiebrøk	130/208	Bruk av grunn	()

- Tinglyst Del i samla fast eiendom Grunnforurensning Avtale/Vedtak om gr.erverv
 Bestående Under sammenslåing Kulturminne
 Klage er anmerket Ikke fullført oppmålingsforr. Frist fullføring:
 Har fester Jordskifte er krevd Mangel ved matrikkelføringskrav Frist retting:

Forretninger

Brukstilfelle Forretningstype	Forr.dato M.før.dato	Kom. saksref. Annen ref.	Tingl.status Endr.dato	Involverte Berørte
Omnummerering	01.01.2020		Tinglyst	12/1322, 12/1322/0/1, 12/1322/0/2
Omnummerering	01.01.2020		01.01.2020	
Seksjonering	18.02.2007			12/1322, 12/1322/0/1
Seksjonering				

Tinglyste eierforhold

Navn ID	Rolle Andel	Adresse Poststed	Status Kategori
OPPEDAL STIAN HJELMESETER F030102*****	Hjemmelshaver (H) 1/2	Slettebrekkliå 14D 5303 FOLLESE	Bosatt (B)
HJELLØKKEN HANNA F160102*****	Hjemmelshaver (H) 1/2	Slettebrekkliå 14D 5303 FOLLESE	Bosatt (B)

Bruksenheter

Type	Adresse	Br.enhet	Eiendom	BRA	Rom	Bad	WC	Kjøkkentilgang
Bolig	Slettebrekkliå 14D	H0101	12/1322/0/1	122	4	1	2	Kjøkken

Adresse

Vegadresse: Slettebrekkliå 14 D

Adressetilleggsnavn:

Poststed	5303 FOLLESE	Kirkesogn	07130301 Strusshamn
Grunnkrets	601 Follese	Tettsted	5201 Askøy
Valgkrets	5 Askøy vest		

Bygg

Nr	Bygningsnr	Lnr	Type	Bygningsstatus	Dato
1	9809597		Enebolig m/hybel/sokkelleil. (112)	Midlertidig brukstillatelse (MB)	16.04.1984
2	9809597	1	Tilbygg	Tatt i bruk (TB)	10.10.1994

1: Bygning 9809597: Enebolig m/hybel/sokkelleil. (112), Midlertidig brukstillatelse 16.04.1984

Vedlegg: Kommunalinformasjon

Eiendomsrapport (Datakilde: Oppdatert kopi av matrikkelen)
Askøy kommune: Seksjon 4627-12/1322/0/1



Utskriftsdato: 27.05.2026 12:25

Bygningsdata

Næringsgruppe	Bolig (X)	BRA Bolig	214
Sefrakminne	Nei	BRA Annet	
Kulturminne	Nei	BRA Totalt	214
Opprinnelseskode	Vanlig registrering	BTA Bolig	
Har heis	Nei	BTA Annet	
Vannforsyning	Tilkn. off. vannverk	BTA Totalt	
Avløp	Offentlig kloakk	Bebygd areal	
Energikilder	Elektrisitet	Ufullstendig areal	Nei
Oppvarmingstyper	Elektrisk	Antall boenheter	2

Bygningsstatushistorikk

Bygningsstatus	Dato	Reg.dato	Referanse
Igangsettingstillatelse	15.08.1983	15.08.1983	
Tatt i bruk	15.03.1984	15.03.1984	
Midlertidig brukstillatelse	16.04.1984	27.10.2025	

Bruksenheter

Type	Adresse	Br.enhet	Eiendom	BRA	Rom	Bad	WC	Kjøkkentilgang
Bolig	Slettebrekkli 14D	H0101	12/1322/0/1	122	4	1	2	Kjøkken

Etasjer

Etasje	Ant. boenh.	BRA Bolig	BRA Annet	Sum BRA	BTA Bolig	BTA Annet	Sum BTA
H01	1	122	0	122	0	0	0
K01	1	92	0	92	0	0	0

2: Bygningsendring 9809597-1: Tilbygg, Tatt i bruk 10.10.1994

Bygningsdata

Næringsgruppe	Bolig (X)	BRA Bolig	26
Sefrakminne	Nei	BRA Annet	
Kulturminne	Nei	BRA Totalt	26
Opprinnelseskode	Vanlig registrering	BTA Bolig	
Har heis	Nei	BTA Annet	
Vannforsyning		BTA Totalt	
Avløp		Bebygd areal	
Energikilder		Ufullstendig areal	Nei
Oppvarmingstyper		Antall boenheter	

Bygningsstatushistorikk

Bygningsstatus	Dato	Reg.dato	Referanse
Rammestillingstillatelse	05.05.1994	09.06.1994	
Igangsettingstillatelse	08.07.1994	08.08.1994	
Tatt i bruk	10.10.1994	04.11.1994	

Etasjer

Etasje	Ant. boenh.	BRA Bolig	BRA Annet	Sum BRA	BTA Bolig	BTA Annet	Sum BTA
H01	0	26	0	26	0	0	0

Vedlegg: Kommunalinformasjon

Eiendomsrapport (Datakilde: Oppdatert kopi av matrikkelen)
Askøy kommune: Seksjon 4627-12/1322/0/1



Utskriftsdato: 27.05.2026 12:25

Seksjonert eiendom: Grunneiendom 12/1322

Bruksnavn	TIRILTOPPEN	Beregnet areal	997.2
Etablert dato	28.02.1983	Historisk oppgitt areal	997
Oppdatert dato	31.05.2024	Historisk arealkilde	Målebrev (1)
Skyld	0	Antall teiger	1
Bruk av grunn			
Arealmerknader			

- Tinglyst Del i samla fast eiendom Grunnforurensning Avtale/Vedtak om gr.ervert
 Bestående Under sammenslåing Kulturminne
 Seksjonert Klage er anmerket Ikke fullført oppmålingsforr. Frist fullføring:
 Har fester Jordskifte er krevd Mangel ved matrikkelføringskrav Frist retting:

Teiger

Type teig	X	Y	H	H.teig	Ber. areal	Arealmerknad
Eiendomsteig	6703056.21	289064.35	0	Ja	997.2	

ENERGIATTEST

Adresse	Slettebrekkliia 14D
Postnummer	5303
Sted	FOLLESE
Kommunenavn	Askøy
Gårdsnummer	12
Bruksnummer	1322
Seksjonsnummer	1
Andelsnummer	—
Festenummer	—
Bygningsnummer	9809597
Bruksenhetsnummer	H0101
Merkenummer	58bd9eb6-5212-4fef-85be-08075dbf8e79
Dato	22.05.2024

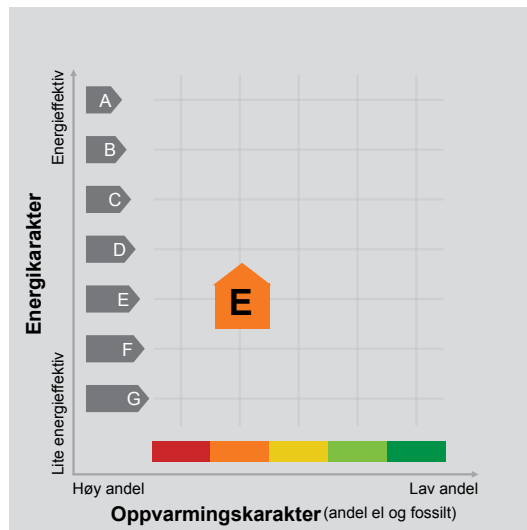

Energimerket angir boligens energistandard. Energimerket består av en energikarakter og en oppvarmingskarakter, se i figuren. Energimerket symboliseres med et hus, hvor fargen viser oppvarmingskarakter, og bokstaven viser energikarakter.

Energikarakteren angir hvor energieffektiv boligen er, inkludert oppvarmingsanlegget. Energikarakteren er beregnet ut fra den typiske energibruken for boligtypen. Beregningene er gjort ut fra normal bruk ved et gjennomsnittlig klima. Det er boligens energimessige standard og ikke bruken som bestemmer energikarakteren. A betyr at boligen er energieffektiv, mens G betyr at

boligen er lite energieffektiv. En bolig bygget etter byggeforskriftene vedtatt i 2010 vil normalt få C.

Oppvarmingskarakteren forteller hvor stor andel av oppvarmingsbehovet (romoppvarming og varmtvann) som dekkes av elektrisitet, olje eller gass. Grønn farge betyr lav andel el, olje og gass, mens rød farge betyr høy andel el, olje og gass. Oppvarmingskarakteren skal stimulere til økt bruk av varmepumper, solenergi, biobrensel og fjernvarme.

Om bakgrunnen for beregningene, se www.energimerking.no.

Målt energibruk

Brukeren har valgt å ikke oppgi målt energibruk.



Askøy kommune

Adresse: Klampavikvegen 1, 5300 KLEPPESTØ

Telefon: 56158000

Utskriftsdato: 27.05.2026

Planopplysninger

EM §6-7

Oppdragstakerens undersøkelses- og opplysningsplikt

Kilde: Askøy kommune

Kommunenr.	4627	Gårdsnr.	12	Bruksnr.	1322	Festenr.		Seksjonsnr.	1
Adresse	Slettebrekkliia 14D, 5303 FOLLESE								

Opplysningene omfatter gjeldende planer og pågående planarbeid for eiendommen. Nærmere opplysninger om den enkelte plan med dokumenter, mindre endringer, etc finnes på internett, se lenker under. Oppgitte delarealer viser planinformasjon på eiendommen.

Det tas forbehold om riktigheten eller fullstendigheten av opplysningene i dette dokumentet. Det kan ikke rettes krav som følge av at disse opplysningene benyttes som grunnlag for beslutninger.

Plantyper med treff

Kommuneplaner

Kommuneplaner under arbeid

Plantyper uten treff

Kommunedelplaner

Kommunedelplaner under arbeid

Reguleringsplaner

Reguleringsplaner under bakken

Reguleringsplaner over bakken

Reguleringsplaner under arbeid

Reguleringsplaner bunn

Reguleringsplaner under arbeid i nærheten

Bebyggelsesplaner

Bebyggelsesplaner over bakken

Bebyggelsesplaner under bakken

Midlertidige forbud

Kommuneplaner

Besøk kommunens hjemmeside for mer informasjon.

Id	9001 (https://www.arealplaner.no/4627/gi?funksjon=VisPlan&kommunennummer=4627&planidentifikasjon=9001)
Navn	KOMMUNEPLANENS AREALDEL 2012- 2023
Plantype	Kommuneplanens arealdel
Status	Endelig vedtatt arealplan
Ikrafttredelse	13.12.2012
Bestemmelser	- https://www.arealplaner.no/4627/dokumenter/12452/Bestemmelser%20Kommuneplanens%20arealdel%202012-2023%2C%20revidert%2018.02.16.pdf
Delarealer	Delareal 997 m ² Arealbruk Boligbebyggelse,Nåværende Områdenavn _

Kommuneplaner under arbeid

Besøk kommunens hjemmeside for mer informasjon.

Id	9002 (https://www.arealplaner.no/4627/gi?funksjon=VisPlan&kommunennummer=4627&planidentifikasjon=9002)
Navn	Kommuneplanens arealdel 2024-2036

Vedlegg: Kommunalinformasjon

Status	Planforslag
---------------	-------------

Plantype	Kommuneplanens arealdel
-----------------	-------------------------

Reguleringsplaner under arbeid i nærheten (50 meter)



Besøk kommunens hjemmeside for mer informasjon

Ingen reguleringsplaner under arbeid innenfor 50 meter fra eiendommen.

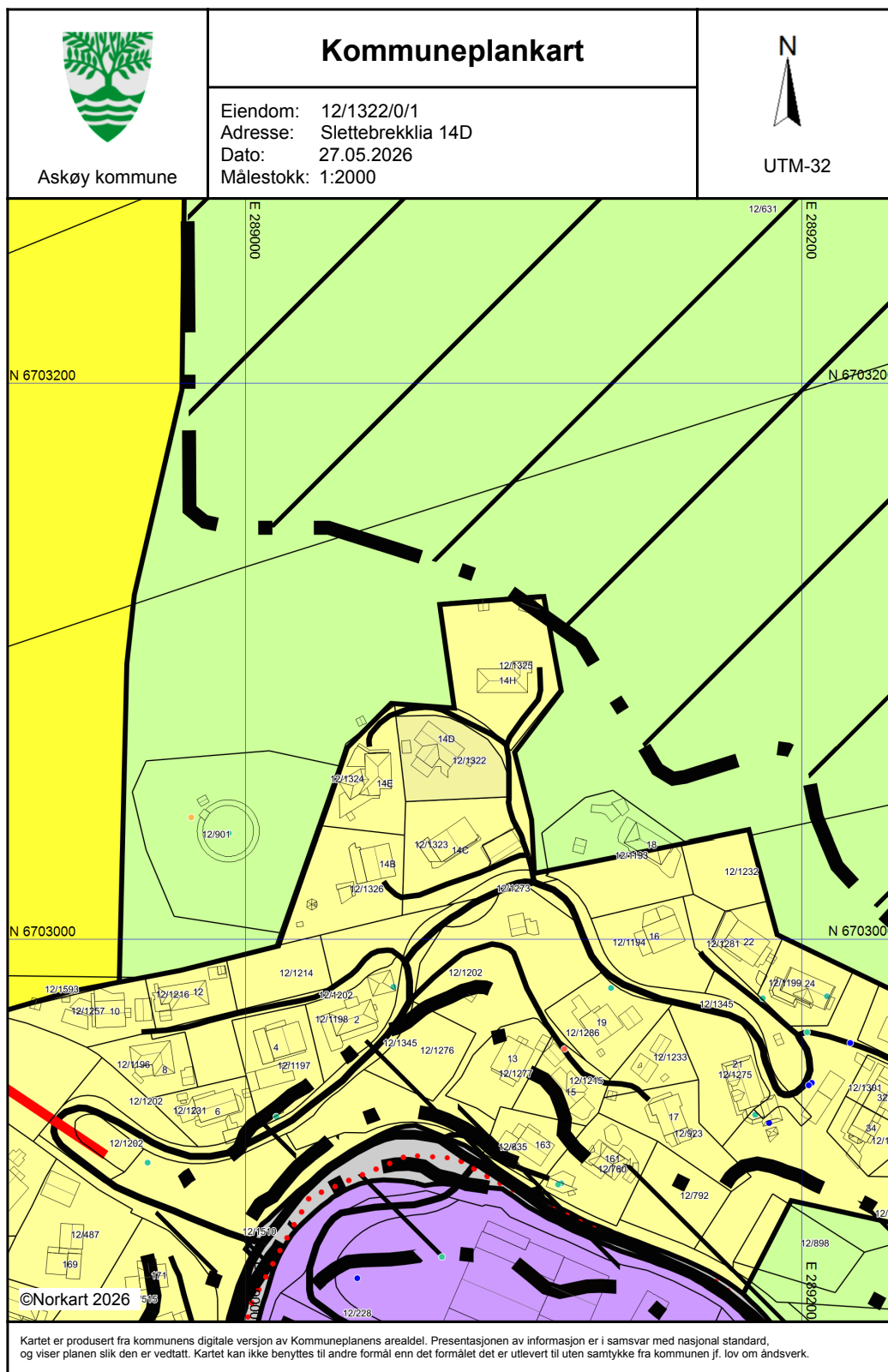
Vedlegg: Kommunalinformasjon



Vedlegg: Kommunalinformasjon

Tegnforklaring	
<i>Kommuneplan/Kommunedelplan PBL 2006</i>	
	Faresone grense
	Faresone - Høyspenningsanlegg (ink høysper
	Støysonegrense
	Støysone - Rød sone iht. T-1442
	Støysone - Gul sone iht. T-1442
	Angitthensyngrense
	Angitthensynsone - Hensyn friluftsliv
	Angitthensynsone - Hensyn grønstruktur
	Boligbebyggelse - nåværende
	Boligbebyggelse - fremtidig
	Tjenesteyting- fremtidig
	Næringsbebyggelse - nåværende
	Veg - nåværende
	LNFR-areal - nåværende
	Bruk og vern av sjø og vassdrag med tilhøren
<i>Felles for kommuneplan PBL 1985 og 2008</i>	
	Planområde
	Planens begrensning
	Grense for arealformål
	Hovedveg - nåværende
	Hovedveg - fremtidig
	Samleveg - nåværende
	Adkomstveg - nåværende
	Gang-/sykkelveg - fremtidig
	Skipsled - nåværende
	Småbåtled - nåværende
<i>Bygninger</i>	
	Taksprang Bunn
	Bygning
	Takkant
	Bygningsdelelinje
	Trapp inntil bygg, kant
	Veranda
	Bygningslinje
	Taksprang
	Mønelinje



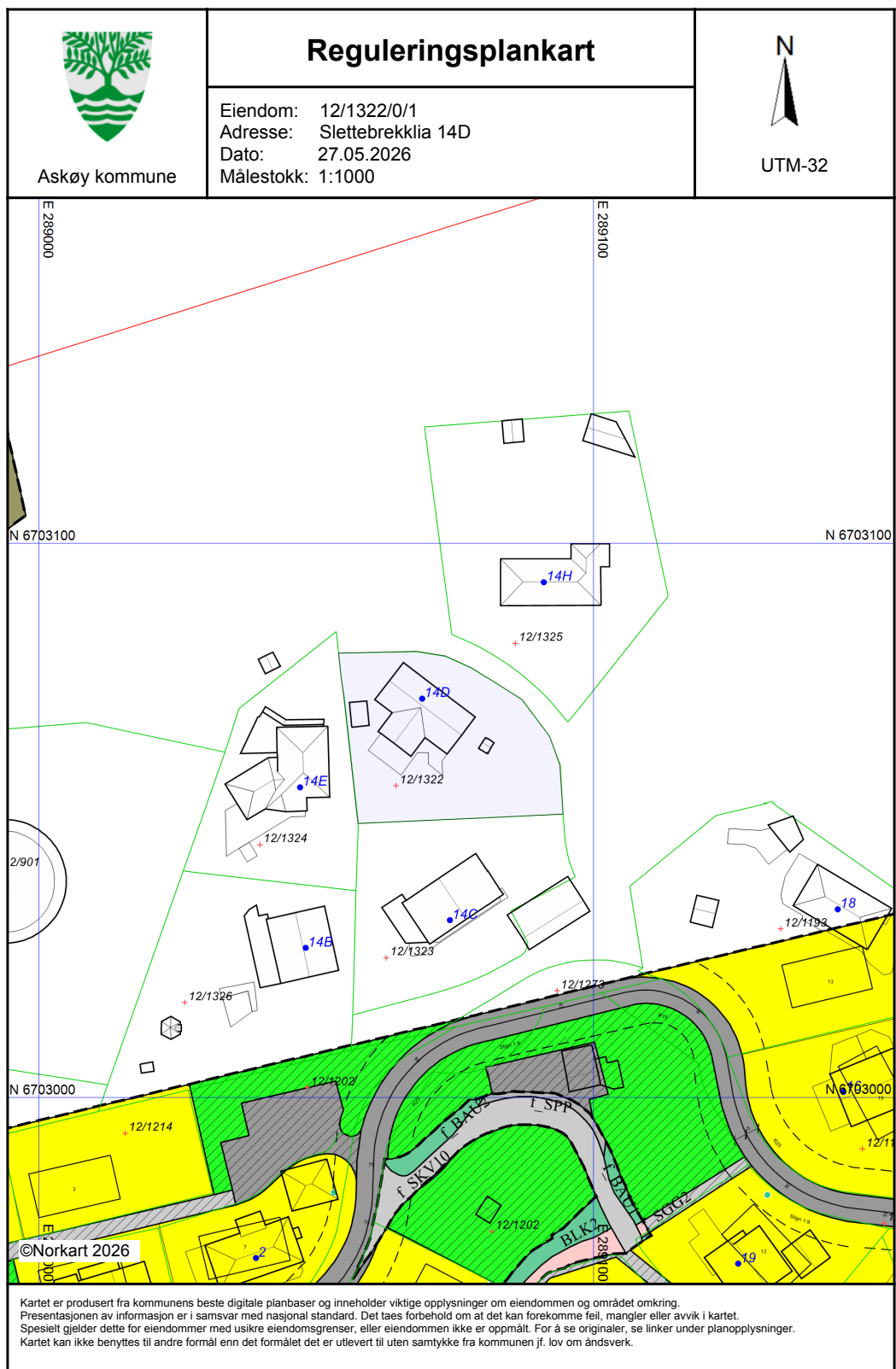























Vedlegg: Kommunalinformasjon



Vedlegg: Kommunalinformasjon

Tegnforklaring	
Reguleringsplan-Byggeområder (PBL1985 § 1)	Bygninger
Område for boliger med tilhørende anlegg	Taksprang Bunn
Reguleringsplan-Offentlige trafikkområder (PBL1985 § 2)	Bygning
Kjøreveg	Takkant
Annen veggrunn	Trapp inntil bygg, kant
Reguleringsplan-Fareområder (PBL1985 § 2)	Veranda
Høyspenningsanlegg (høyspentlinje, transfo)	Bygningslinje
Reguleringsplan-Fellesområder (PBL1985 § 1)	Taksprang
Felles avkjørsel	Mønelinje
Felles gangareal	
Felles parkeringsplass	
Felles lekeareal for barn	
Fellesareal for garasjer	
Felles grøntanlegg	
Reguleringsplan-Bebyggelse og anlegg (PBL 2008)	
Boligbebyggelse	
Lekeplass	
Nærmere angitte uteoppholdsarealer	
Reguleringsplan-Samferdselsanlegg og tekn	
Veg	
Kjøreveg	
Fortau	
Gangveg, gangareal eller gågate	
Annen veggrunn, grøntareal	
Parkeringsplasser	
Reguleringsplan-Hensynsoner (PBL2008 §12)	
Sikringsone - Frisikt	
Støysone - Rød sone iht. T-1442	
Støysone - Gul sone iht. T-1442	
Reguleringsplan- Bestemmelseområder (PBL 2008)	
Bestemmelseområde-Anlegg- og riggområde	
Reguleringsplan-Juridiske linjer og punkt PE	
Sikringsonegrense	
Støysonegrense	
Bestemmelsegrense	
Reguleringsplan-Felles for PBL 1985 og 2008	
Regulerings- og bebyggelsesplanområde	
Planens begrensning	
Faresonegrense	
Formålsgrense	
Regulert tomtegrense	
Byggegrense	
Planlagt bebyggelse	
Bebyggelse som forutsettes fjernet	
Regulert senterlinje	
Frisiktslinje	
Regulert støttemur	
Målelinje/Avstandslinje	
Abc Påskrift feltnavn	
Abc Påskrift bredde	
Abc Påskrift radius	
Abc Påskrift kotehøyde	
Abc Påskrift plantilbehør	
Matrikkelkart	
Abc Teksteiendom	
• Grunneiendom	
— Grense .lte. 13 cm	
— Usikre grenser	
Matrikkel Adresse	
Abc Tekst for Vegadresse	
• Vegadresse	

Vedlegg: Kommunalinformasjon

Tegnforklaring	
<i>Matrikkelkart</i>	
<i>Abc</i>	Teksteiendom
	Grunneiendom
	Grense . lte. 13 cm
	Usikre grenser
<i>Matrikel Adresse</i>	
<i>Abc</i>	TekstforVegadresse
	Vegadresse
<i>TraktorvegSti</i>	
	Sti
<i>VEG</i>	
	Annet vegareal
	Avgrensing mot annet vegareal
	Vegdekkekant
	Autovern
	Veg
<i>Høydeinformasjon</i>	
	Høydekurve 5m
	Høydekurve 1m
	Toppunkt
<i>Kyst</i>	
	Havflate
<i>Innsjøer og vassdrag</i>	
	Veggrøft åpen
<i>Bygninger</i>	
	Taksprang Bunn
	Bygning - Boligbygg
	Bygning - Andre bygg
	Annen bygning
	Bygning punkt
	Takriss
	Trapp inntil bygg, kant
	Veranda
	Bygningslinje
	Taksprang
	Mønelinje

Sikre hjemmet ditt med Boligeierfordelen

Vi er glade for å kunne tilby deg Boligeierfordelen – en unik fordel som gir deg 20 prosent rabatt på boligforsikring det første året, når du har kjøpt bolig gjennom EiendomsMegler 1



Hvorfor velge Boligeierfordelen?

- **20 prosent rabatt på forsikringen** det første året, når du kjøper bolig gjennom EiendomsMegler 1. Rabatten gjelder din nye bolig og er uavhengig av hvilken dekning du velger på boligforsikringen din. Etter 12 måneder fornyer vi forsikringen til ordinær pris, men du beholder samle- og bankrabatten.
- **Full trygghet fra dag én fordi** forsikringen din dekker alt fra skader på hus og innbo, til uforutsette hendelser som vannlekkasjer, tyveri og naturskader.
- **Beskyttelse av eiendelene dine under flytting** slik at du får dekket kostnader knyttet til eventuelle skader eller tap som kan oppstå i flytteprosessen.
- **Rask oppfølging** fra rådgiver i SpareBank 1 som tar kontakt med deg innen tre virkedager etter at du har fylt ut oppgjørsskjemaet. Rådgiveren sørger for at boligen din blir forsikret med den beste dekningen til den beste prisen, og at korrekt rabatt er lagt inn.

Hvordan komme i gang?

1. Velg **"kontakt meg!"** i oppgjørsskjemaet du fyller ut etter at du har kjøpt boligen.
2. En rådgiver fra SpareBank 1 kontakter deg for å sette opp en forsikringsavtale.
3. Med forsikringen på plass, har du forsikring med 20 prosent rabatt det første året.

Vi er her for å hjelpe deg

Vi i SpareBank 1 er opptatt av at hver bolig og hver kunde er unik. Derfor tar vi oss tid til å gå gjennom forsikringsbehovene dine. Etter en kort samtale med oss, kan du føle deg trygg på at du har den dekningen som er best for deg og det nye hjemmet ditt.

Trygghet for deg som boligkjøper



Derfor bør du ha Boligkjøperforsikring:



1 av 4 finner feil etter overtakelse av ny bolig



Advokaten vet hvilke feil som gir krav mot selger



Vi tar saken, uten økonomisk risiko for deg



Advokathjelp er dyrt når du ikke har Boligkjøperforsikring

Advokatforsikring for boligeiere inkluderer i tillegg:

- Samboeravtale og ektepakt
- Arveoppgjør, testament og fremtidsfullmakt
- Kjøp og håndverkertjenester
- Naboforhold og husleie
- ID-tyveri og nettkrenkelser
- Tilgang til viktige digitale kontrakter
- Husstandsdekning
- Opptil 2 mill. i tvistedekning

Hva koster det?

Andelsbolig og aksjeleilighet	7 400 kr
Selveierleilighet og rekkehus	11 500 kr
Ene-, tomannsbolig og tomt	16 400 kr

Pris gjelder for 5 år.

Advokatforsikring for boligeiere kan bare tegnes samtidig med boligkjøperforsikringen, og koster kun kr 2 800 i tillegg per år.

Egenandel kr 4 000 påløper ved takst, tvist eller 10 timer advokatbistand, avhengig av hva som kommer først

Boligkjøperforsikring tegnes hos eiendomsmegler senest ved kontraktsignering og gir rett til advokathjelp inntil 5 år etter overtakelse. Forsikringen betales som del av oppgjøret ved boligkjøpet. Advokatforsikringen fornyes årlig ved faktura fra HELP.

Har du spørsmål? Kontakt HELP på 22 99 99 99 eller post@help.no. Les mer på help.no.

Ved kjøp av landbrukseiendom, herunder også småbruk, og annen kombinasjonseiendom, begrenser forsikringen seg til våningshuset (kundens primærbolig). Meglerforetaket mottar kr 4 100/5 200/5 400 i kostnadsgodtgjørelse, avhengig av boligtype, samt et tillegg på kr 1 000 ved salg av Advokatforsikring for boligeiere. Vi tar forbehold om pris- og vilkårsendringer. Hvis premien ikke er innbetalt ved overtakelse, vil avtalen bli kansellert. For fullstendig informasjon om dekning og vilkår, se help.no.

Tilbehør og løsøre

I henhold til Avhendingslova § 3-4 skal eiendommen overdras med innredninger og utstyr som etter lov, forskrift eller annet offentlig vedtak skal følge med. Det samme gjelder varig innredning og utstyr som enten er fastmontert eller er særskilt tilpasset bygningen, jf. avhendingsloven § 3-5. Partene kan imidlertid fritt avtale hva som skal følge med eiendommen ved salg. Produkter og installasjoner som medfølger overdras uten noen form for garantier, utover eventuell gjenværende leverandørgaranti.

Veiledende liste over hva som følger eiendommen dersom ikke annet er avtalt eller fremgår av salgsoppgaven.

1. HVITEVARER medfølger der dette er spesielt angitt i salgsoppgaven.
2. HELDEKKENDE TEPPER følger med uansett festemåte.
3. VARMEKILDER, slik som ovner, kaminer, peiser, varmpumper og panelovner, følger med uansett festemåte. Frittstående biopeiser/varmeovner og terrassevarmere medfølger ikke. Det følger ikke med varmekilder i rom som ikke har vegg- eller fastmonterte varmekilder på visning.
4. TV, RADIO OG MUSIKKANLEGG. TV-antennor og fellesanlegg for TV, herunder parabolantenne, og tuneren/dekoder/tv-boks medfølger der dette eies av selger. Veggmontert TV/flatskjerm med tilhørende festeordning samt musikkanlegg følger ikke med (se også punkt 12).
5. BADEROMSINNREDNING/UTSTYR. Badekar, dusjkabinett, dusjvegger, alle fastmonterte speil og hyller, fastmonterte glass- og håndkleholdere, herunder håndklevarmere samt baderomsinnredning, medfølger.
6. GARDEROBESKAP medfølger, selv om disse er løse. Fastmonterte garderobehyller og knagger medfølger. Innredning i garderobeskap, for eksempel løse eller fastmonterte trådkurver, hyller, stenger og lignende medfølger.
7. KJØKKENINNREDNING medfølger, herunder også åpne, fastmonterte hyller og løs eller fastmontert kjøkkenøy.
8. MARKISER, PERSIENNER og annen type innvendig og utvendig solskjerming, gardinoppheng, lamellgardiner og liftgardiner medfølger.
9. AVTREKKSIVIFTER av alle slag, samt fastmonterte aircondition/ventilasjonsanlegg, medfølger.
10. SENTRALSTØVSUGER medfølger med komplett anlegg, herunder slange, munnstykke mm.
11. LYSKILDER. Kupler, lysstoffarmatur, fastmonterte «spotlights», oppheng og skinner med spotlights samt utelys og hagebelysning medfølger. Vegglamper, krokhengte lamper, lysekroner, prismelamper og lignende som er koblet til sukkerbit eller stikkontakt følger likevel ikke med.
12. INSTALLERTE SMARTHUSLØSNINGER med sentral som styrer lys, varme, lyd o.l., samt tilhørende trådløse enheter som brytere, sensorer, kameraer, integrerte høyttalere el. medfølger. Enkle lysstyringssystem f.eks. med en sentral som kun styrer lyspærer eller smartpærer montert i sokkel medfølger likevel ikke.
13. UTVENDIGE SØPPELKASSER og eventuelt holder/hus til disse medfølger.
14. POSTKASSE medfølger.
15. UTENDØRS INNRETNINGER slik som flaggstang, fastmontert tørkestativ, samt andre faste utearrangementer som f.eks. badestamp, boblekar/ jacuzzi og liknende utendørs kar, lekestue, lekestativ, utepeis, fastmontert trommel til vannslange, medfølger. Guidekabel/avgrensingskabel til robotgressklipper medfølger, men robotgress-klipper og ladestasjon for denne medfølger ikke.
16. FASTMONTERT VEGGLADER/LADESTASJON TIL ELBIL medfølger uavhengig av hvor laderen er montert.
17. SOLCELLEANLEGG med tilhørende teknisk infrastruktur medfølger.
18. GASSBEHOLDER til gasskomfyr og gasspeis medfølger.
19. BRANNSTIGE, BRANNTAU, feiestige og lignende medfølger der dette er påbudt. Løse stiger medfølger ikke.
20. BRANNSLUKNINGSAPPARAT, BRANNSLANGE og RØYKVARSLER medfølger der dette er påbudt. Det er eier og brukers plikt til å se til at utstyret forefinnes på enhver eiendom. Hvis annet ikke er uttrykkelig avtalt, skal dette derfor alltid følge med ved salg av eiendom.
21. SAMTLIGE NØKLER til eiendommen som selger er i besittelse av skal overleveres kjøper på overtakelsen, herunder nøkler til eventuelle boder, uthus, garasjeportåpner el. Låses boder, uthus el. med hengelås, skal lås og nøkler til disse medfølge.
22. GARASJEHYLLER, bodhyller, lagringshyller og oppheng til bildekk medfølger såfremt de er fastmontert. Planter, busker og trær som er plantet på tomten, eller fastmonterte kasser og lignende er en del av eiendommen og medfølger i handelen.

Oppdragsnr: 2701260042 / Dag Erik Fotland, tlf. 92067600
Slettebrekkliå 14D, 5303 Follese
Gnr. 12, bnr. 1322, snr. 1 i Askøy kommune (Ideell andel 1/1.)

Bud stort kr.: _____

(I tillegg kommer omkostninger iht. salgsoppgaven. Evt. andel fellesgjeld kommer i tillegg til budet).

Eventuelle forbehold: _____

Ønsket overtagelsesdato: _____ / _____

Akseptfrist: _____ / _____

kl.: _____

Finansieringsplan

Lån i _____ v/ _____ tlf. _____ kr _____

Lån i _____ v/ _____ tlf. _____ kr _____

Egenkapital i _____ v/ _____ tlf. _____ kr _____

Hvor kommer egenkapitalen fra?: _____

(salg av bolig, BSU, bankinnskudd, oppsparte midler)

Jeg/vi ønsker finansieringstilbud fra SpareBank 1: Ja Nei

Jeg/vi ønsker verdivurdering fra EiendomsMegler 1 Ja Nei

Jeg gir bud som: Forbruker Ledd i næringsvirksomhet/juridisk person (selskap)

Forbruker: Med forbruker menes en fysisk person som ikke hovedsakelig handler som ledd i næringsvirksomhet.

Ledd i næringsvirksomhet/juridisk person (selskap): Der kjøper er en privatperson kan man likevel anses for å kjøpe eiendommen som ledd i næringsvirksomhet. Dette kan for eksempel være der en privatperson kjøper bolig for utleie/salg, og driver med dette i et slikt omfang at virksomheten blir ansett for å være næringsvirksomhet. Dersom du representerer en juridisk person (selskap) som skal stå som kjøper av eiendommen skal dette alternativet velges. Dersom du er i tvil om du anses som forbruker eller for å kjøpe eiendommen som ledd i næringsvirksomhet bes det om at du tar kontakt med megler på oppdraget.

Undertegnede bekrefter med dette å ha lest salgsoppgaven med tilhørende vedlegg, samt å ha besøkt eiendommen.

Budet er avgitt iht. de avtalebetingelser som fremgår av salgsoppgaven. Undertegnede er kjent med forbrukerinformasjon om budgivning.

Budgiverne samtykker i at hver av partene forplikter hverandre i forbindelse med endring/inngivelse av bud og/eller vilkår.

EiendomsMegler 1 anbefaler bruk av Gi Bud-funksjonen som er tilgjengelig på eiendomsmegler1.no og Finn.no. Alternativt kan budskjema printes, fylles ut, signeres, leveres vårt kontor, eller skannes og sendes pr. e-post til megler eller meglerkontor. Vi anbefaler at budet sendes kryptert hvis det sendes pr. e-post. Uavhengig av forsendelsesmetode må du ringe megler og forsikre deg om at budet er mottatt.

Budgiver 1

Navn: _____

Fødselsnr.: _____

Tlf.: _____ Mobil: _____

E-post: _____

Adresse: _____

Postadr.: _____

Sted/Dato: _____

Underskrift: _____

Budgiver 1: Kopi av gyldig legitimasjon (f.eks. førerkort)

Budgiver 2

Navn: _____

Fødselsnr.: _____

Tlf.: _____ Mobil: _____

E-post: _____

Adresse: _____

Postadr.: _____

Sted/Dato: _____

Underskrift: _____

Budgiver 2: Kopi av gyldig legitimasjon (f.eks. førerkort)

Forbrukerinformasjon om budgivning

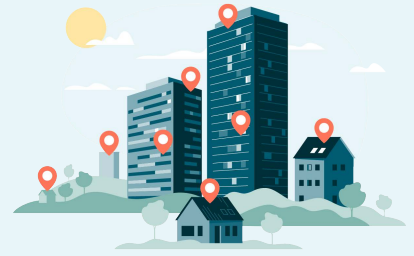

Sist oppdatert med virkning fra 1. juli 2025, i forbindelse med ikrafttredelse av endringer i eiendomsmeglingsloven.

Informasjonen er utarbeidet av Forbrukerrådet, Advokatforeningen ved Lovutvalget for eiendomsmegling, Eiendom Norge og Norges Eiendomsmeglerforbund, på grunnlag av bl.a. eiendomsmeglingsloven § 6-8.

Nedenfor gis en oversikt over de retningslinjer som anbefales ved budgivning på eiendommen. Avslutningsvis gis også en kort oversikt over de viktigste rettsreglene tilknyttet budgivning.

Før det legges inn bud på eiendommen oppfordres budgiver til å sette seg inn i all relevant informasjon om eiendommen, herunder salgsoppgave og tilstandsrapport.

GJENNOMFØRING AV BUDGIVNING:

1. Alle bud skal inngis skriftlig til megler, som formidler disse videre til selger. Med skriftlige bud menes også elektroniske meldinger som e-post og SMS når informasjonen i disse er tilgjengelig også for ettertiden. Kravet til skriftlighet gjelder også budforhøyelser, og motbud (bud fra selger), aksept eller avslag fra selger. Før formidling av bud til selger skal megler innhente gyldig legitimasjon og signatur fra budgiver. Kravet til legitimasjon og signatur er oppfylt for budgivere som benytter e-signatur som f.eks. BankID eller MiniD.

2. Et bud bør inneholde eiendommens adresse (eventuelt gnr/bnr), kjøpesum, budgivers kontaktinformasjon, finansieringsplan, akseptfrist, overtakelsesdato og eventuelle forbehold som for eksempel usikker finansiering, salg av nåværende bolig ol. Normalt vil ikke et bud med forbehold bli akseptert før forbeholdet er avklart. Konferer gjerne med megler før bud inngis.

3. Megler skal legge til rette for en forsvarlig avvikling av budrunden. I forbrukerforhold (dvs. der selger er forbruker) skal megleren ikke formidle bud med kortere akseptfrist enn kl. 12.00 første virkedag etter siste annonserte visning. Etter denne fristen bør budgivere ikke sette en kortere akseptfrist enn at megler har mulighet til, så langt det er nødvendig, å orientere selger, budgivere og øvrige interessenter om bud og forbehold. Dersom bud inngis med en frist som åpenbart er for kort til at megleren kan avvikle budrunden på en forsvarlig måte som sikrer selger og interessenter et tilstrekkelig grunnlag

for sine handlingsvalg, vil megler fraråde budgiver å stille slik frist.

4. Megler skal ikke formidle bud med forbehold om at budet eller forbehold i budet skal holdes skjult (hemmelig) for andre budgivere og interessenter.

5. Megleren vil uoppfordret gi sin vurdering av det enkelte bud overfor selger, når budet er gitt innenfor fristene i punkt 3.

6. Megleren skal, så langt det er nødvendig og mulig, holde budgiverne skriftlig orientert om mottatte bud, herunder budets størrelse, forbehold og akseptfrist. Megler skal så snart som mulig bekrefte skriftlig overfor budgivere at budene deres er mottatt. For øvrig vil megler, på forespørsel fra andre, opplyse om aktuelle bud på eiendommen, herunder relevante forbehold.

7. Kopi av budjournal skal gis til kjøper og selger uten ugrunnet opphold etter at handel er kommet i stand. Dersom det er viktig for budgiver å bevare sin anonymitet, bør budet formidles gjennom fullmektig.

8. Etter at handel har kommet i stand, eller dersom en budrunde avsluttes uten at handel er kommet i stand, kan en budgiver kreve kopi av budjournalen i anonymisert form.

VIKTIGE AVTALERETTLIGE FORHOLD:

1. Det eksisterer ingen angrerett ved salg/kjøp av fast eiendom.

2. Når et bud er inngitt til megler og innholdet i budet er formidlet til selger (slik at selger har fått kunnskap om budet), kan budet ikke kalles tilbake. Budet er da bindende for budgiver frem til akseptfristens utløp, med mindre budet før denne tid avslås av selger eller budgiver får melding om at eiendommen er solgt til en annen. Man bør derfor ikke gi bud på flere eiendommer samtidig dersom man ikke ønsker å kjøpe flere enn en eiendom.

3. Selger står fritt til å forkaste eller akseptere ethvert bud, og er for eksempel ikke forpliktet til å akseptere høyeste bud.

4. Når en aksept av et bud har kommet frem til budgiver innen akseptfristens utløp er det inngått en bindende avtale.

5. Husk at et eventuelt bud fra selger til kjøper (såkalte «motbud»), avtalerettslig er et bindende tilbud som medfører at det foreligger en avtale om salg av eiendommen dersom budet i rett tid aksepteres av kjøper.

Oppdragsnr: 2701260042
Salgsoppgaven er sist oppdatert 11.06.2026

Dag Erik Fotland
Avdelingsleder / Eiendomsmegler MNEF

920 67 600
dag.erik.fotland@em1sr.no

EiendomsMegler 1 Askøy og Øygarden
Postboks 395, 5323 KLEPPESTØ

eiendomsmegler1.no